

Hilkka Hiiop

NÜÜDISKUNST MUUSEUMIS:  
kuidas säilitada mittesäilivat?

Eesti Kunstimuseumi nüüdiskunsti kogu säilitamise  
strategia ning meetod

CONTEMPORARY ART IN THE MUSEUM:  
How to Preserve the Ephemeral?

The Preservation Strategy and Methods of the Contemporary  
Art Collection of the Art Museum of Estonia

Dissertationes  
Academiae Artium  
Estoniae

11



EESTI  
KUNSTIAKADEEMIA



EESTI KUNSTIMUSEUM

Hilkka Hiiop (1974) on lõpetanud kunstiajaloo bakalaureuseõppe Tartu Ülikoolis ja restaureerimise magistriõppe Eesti Kunstiakadeemias.

2003. aastast töötab ta Eesti Kunstiakadeemia maalikonserveerimise stuudio juhataja ja lektorina; 2006. aastast Eesti Kunstimuuseumi kaasaegse kunsti konservaatorina. Ta on töötanud ja täiendanud end mitmes Euroopa conserveerimiskeskuses Berliinis, Amsterdavis ja Roomas. Hilkka Hiiopi peamine uurimisvaldkond on nüüdiskunsti säilitamise metoodika, millele keskendub ka tema doktoritöö. Ta on kureerinud mitmeid conserveerimisteemalisi näitusi, avaldanud artikleid, tegeleud Eesti kirikute ja mõisate siseviimistlusuuringutega ning maalingute restaureerimisega.

2011. aastal pälvis Hilkka Hiiop Kultuuriministeeriumi aasta konservaatori tiitli ning Eesti Kunstiteadlaste Ühingu aastapremia.

Hilkka Hiiop (b. 1974) trained as an art historian at Tartu University and received her MA degree in conservation from the Estonian Academy of Arts.

Since 2003 she has worked as the head of and lecturer in the Studio of Painting Conservation at the Estonian Academy of Arts. Since 2006 she has been responsible for contemporary art conservation at the Art Museum of Estonia. Her additional professional experience includes internships in Berlin, Amsterdam and Rome.

Hilkka Hiiop's main area of study is the methodology of preserving contemporary art. She has curated several exhibitions on conservation and technical research, and has also published articles on a wide range of subjects.

In 2011 Hilkka Hiiop received the Award of the Conservator of the Year and the Annual Prize of the Estonian Society of Art Historians.



Hilkka Hiiop

Nüüdiskunst muuseumis:  
kuidas säilitada mittesäilivat?

Contemporary Art in the Museum:  
How to Preserve the Ephemeral?

Dissertationes  
Academiae Artium  
Estoniae

11

Hilkka Hiiop

Nüüdiskunst muuseumis:  
kuidas säilitada mittesäilivat?

Eesti Kunstimuuseumi nüüdiskunsti kogu  
säilitamise strateegia ning meetod

---

Contemporary Art in the Museum:  
How to Preserve the Ephemeral?

The Preservation Strategy and Methods  
of the Contemporary Art Collection of  
the Art Museum of Estonia

Doktoritöö  
Doctoral thesis

Eesti Kunstiakadeemia  
Kunstikultuuri teaduskond  
Muinsuskaitse ja restaureerimise osakond

Eesti Kunstimuuseum  
2012

Hilkka Hiiop

Nüüdiskunst muuseumis: kuidas säilitada mittedäälivat?

Eesti Kunstimuuseumi nüüdiskunsti kogu säilitamise strateegia ning meetod

Contemporary Art in the Museum: How to Preserve the Ephemeral?

The Preservation Strategy and Methods of the Contemporary Art Collection of the Art Museum of Estonia

Doktoritöö / Doctoral thesis

Juhendajad / Supervisors:

Sirje Helme, MA

Anneli Randla, PhD

Eelretsensendid / External Reviewers:

Heie Treier, PhD

Kirsti Harva, MsC

Oponent / Opponent:

Heie Treier, PhD

Avalik kaitsmine / Public defence: 14.12.2012

Keeletoimetaja / Copy editor: Ester Kangur

Tõlge inglise keelde / English translation: Peeter Tammisto, Marge Laast

Ingliseelse teksti toimetaja / English text revised by: Richard Adang

Kujundus / Design: Villu Plink

Küljendus / Layout: Tuuli Aule

Fotod / Photos: Hilkka Hiiop, Erki Kasemets, Raivo Kelomees, Villu Plink, Stanislav Stepaško, Mart Viljus

Trükk / Print: Tallinna Raamatutrukikoja OÜ

© Hilkka Hiiop, 2012

© Eesti Kunstiakadeemia / Estonian Academy of Arts 2012

© Eesti Kunstimuuseum / Art Museum of Estonia 2012

Väljaandmist on toetanud / With the support of:



Väljaandjad / Published by:



ISBN 978-9949-467-31-0 (trükkis)

ISBN 978-9949-467-32-7 (DVD)

ISSN 1736-2261

## SISSEJUHATUS / INTRODUCTION

<b>1. Lähtekoht</b>	<b>14</b>
<b>2. Eellugu</b>	<b>16</b>
<b>3. Eesmärk</b>	<b>16</b>
<b>4. Ülesehitus</b>	<b>17</b>
<b>5. Näitus</b>	<b>18</b>
<b>6. Terminoloogia</b>	<b>19</b>
<b>7. Rahvusvaheline ja rahvuslik praktika. Historiograafia</b>	<b>21</b>
7.1. Peamised arengusuunad 20. sajandil	21
7.1.1. 1960.–1980. aastatel – materjalitehniline/objektikeskne lähenemine	21
7.1.2. 1980. aastate teisest poolest 1990. aastate teise pooleni – teoreetiline/filosoofiline lähenemine	22
7.1.3. Alates 1997. aastast – metodoloogiline/strateegiline lähenemine	23
7.2. Olulisemad rahvusvahelised projektid ja konverentsid 21. sajandil	25
7.2.1. „Inside Installations”	25
7.2.2. „The Object in Transition”	26
7.2.3. „Practice” ja „Access2CA”	26
7.2.4. Nüüdiskunsti loomematerjalide ja -tehnikatega seotud uurimisprojektid	28
7.3. Nüüdiskunsti kogumise ja säilitamise uuringud Eestis	29
<b>8. Allikad ja metoodika</b>	<b>30</b>
8.1. Allikad – metodoloogia ja strateegia	30
8.2. Allikad – teooria ja filosoofia	30
8.3. Allikad – muuseumi muutunud roll	30
8.4. Allikad – Eesti Kunstimuuseumi nüüdiskunsti kogu	31
<b>8.5. Metoodika</b>	<b>32</b>
<b>9. INTRODUCTION</b>	
9.1. Starting Point	34
9.2. Objective	34
9.3. Structure	35
9.4. Exhibition	36
9.5. Terminology	36
9.6. Historiography. International and national practice	37
9.6.1. Primary Developmental Trends in the 20 <sup>th</sup> Century	37
9.6.2. Important International Projects and Conferences in the 21 <sup>st</sup> Century	38
9.6.3. Research on Collecting and Preserving Contemporary Art in Estonia	39
9.7. Literature, Sources and Methodology	40

## I OSA / PART I

## KOGU LUGU

<b>Kogu lugu. Eesti Kunstimuuseumi nüüdiskunsti kogu kujunemise, printsiipide ja hetkeolukorra kaardistus</b>	<b>44</b>
<b>1. Kogude tekkelugu</b>	<b>44</b>
<b>2. Kogude struktuur</b>	<b>46</b>
<b>3. Kogumispoliitika</b>	<b>48</b>
<b>4. Nüüdiskunsti kogude haldamisega seotud probleemid kuraatori perspektiivist</b>	<b>51</b>
<b>5. Nüüdiskunsti kogude haldamisega seotud probleemid säilitaja perspektiivist</b>	<b>54</b>

## 6. STORY OF THE COLLECTION

Outline of the evolution, principles and current situation of the Art Museum of Estonia collection of contemporary art	58
6.1. History of the Origin of the Collections	58
6.2. Structure of the Collections	59
6.3. Collection Policy	60
6.4. Problems associated with managing contemporary art collection from the curator's perspective	61
6.5. Problems associated with managing contemporary art collection from the conservator's perspective	62

## II OSA / PART II

## JUHTUMID / CASES

<b>Kunst kui produkt <i>versus</i> kunst kui protsess: KUIDAS KOGUDA PROTSESSI?</b>	
<b>Erki Kasemetsa „Jäädvustus” (1996) näitel</b>	<b>69</b>
Art as a Product versus Art as a Process: HOW SHOULD A PROCESS BE COLLECTED? Using “Perpetuation” (1996) by ERKI KASEMETS as an example	81
<b>Kineetiline kunst: KAS SÄILITADA TEOS ORIGINAALI, KOOPIA VÕI RELIIKVIANA?</b>	
<b>Kaarel Kurismaa „Televiisor Avangard nr 855” (1981) näitel</b>	<b>91</b>
Kinetic Art: SHOULD A WORK BE PRESERVED AS AN ORIGINAL, A REPLICA OR A RELIC? Using “Television Avant-garde no. 855” (1981) by KAAREL KURISMAA as an example	103
<b>Efemeerne kunst: KUIDAS SÄILITADA MITTESÄILIVAT?</b>	
<b>Raoul Kurvitz „Sekundaarsed kultuurid. Ida-Euroopa tasandike noorus ja keskiga II–III” (1999) ja „Sus Scrofa I–II” (1996) näitel</b>	<b>113</b>
Ephemeral Art: HOW CAN THE PERISHABLE BE PRESERVED? Using “Secondary Cultures. The Youth and the Middle Age of East European Plains II–III” (1999) and “Sus Scrofa I–II” (1996) by RAOUL KURVITZ as an example	125
<b>Ajas muutuv kunst: KUIDAS KÜLMUTADA AEGA?</b>	
<b>Mart Viljuse „TM” (1997–2006) näitel</b>	<b>139</b>
Art that Changes over Time: HOW CAN TIME BE FROZEN? Using “TM” (1997–2006) by MART VILJUS as an example	151
<b>Materia <i>versus</i> idee: KUIDAS KONSERVEERIDA MATERJALI, MUUTMATA TEOSE IDEED? Raul Rajangu „Valgel ööl Kadrioru lossis” (1987) näitel</b>	<b>163</b>
Material versus Idea: HOW CAN MATERIAL BE CONSERVED WITHOUT CHANGING THE IDEA OF AN ARTWORK? Using “On a White Night in Kadriorg Palace” (1987) by RAUL RAJANGU as an example	175
<b>Reprodutseeritav kunst: KAS JA KES SAAB TEOST TAASLUUA?</b>	
<b>Jaan Toomiku „15. mai 1992 – 1. juuni 1992” (1992) näitel</b>	<b>185</b>
Reproducible Art: CAN A WORK OF ART BE RECREATED AND BY WHOM? Using “15 May 1992 – 1 June 1992” (1992) by JAAN TOOMIK as an example	195

## III OSA / PART III

## METOODIKA

<b>1. Taust</b>	<b>204</b>
<b>2. Konservatori muutunud roll</b>	<b>206</b>
2.1. Nüüdiskunsti kogumispoliitika: koguja-kogutava konflikt	207
2.2. Nüüdiskunsti kogumis- ja säilitamisstrateegia: koguja-säilitaja konflikt	208
2.3. Nüüdiskunsti konserveerimine: erialasisene konflikt	210
<b>3. Dokumenteerimine kui kaasaegse kunsti säilitamise võti</b>	<b>213</b>
3.1. Dokumenteerimise funktsioon	213
3.2. Dokumentatsioon kui ainus teose säilitamise viis	216
3.3. Kestlik dokumenteerimine: informatsiooni struktureerimine, haldus ja arhiveerimine	216
3.3.1. Rahvusvahelised informatsiooni arhiveerimise süsteemid	217
3.3.2. Eesti Kunstimuuseumi informatsiooni arhiveerimise süsteem	218
3.4. Säätlik dokumenteerimine: informatsiooni optimeerimine	218
<b>4. Kommunikatsioon teose autoriga</b>	<b>220</b>
4.1. Kunstniku roll konserveerimises	221
4.2. Õiguslikud aspektid	222
4.3. Informatsioon töö autorilt – intervjuerimise metoodika	224
4.4. Kunstnike intervjuerimine Eesti Kunstimuuseumis	226
4.4.1. Intervjuu läbiviimise koht ja kontekst	226
4.4.2. Intervjuu läbiviimise meetod	228
4.4.3. Intervjueritavate valikuprintsiip	230
4.4.4. Intervjuu järeltöötlus ja kontekstualiseerimine	230
4.4.5. Intervjuu ohud	231
<b>5. Nüüdiskunsti kogude säilitamisalane haldusstrateegia</b>	<b>234</b>
<b>RAKENDUSJUHISED</b>	<b>234</b>
<b>6. METHODOLOGY</b>	
6.1. Conservation management strategy for contemporary art collections – GUIDELINES	246
6.2. Documentation as the key to preserving contemporary art	258
6.2.1. The function of documentation	258
6.2.2. Documentation as the only way to preserve the work	258
6.2.3. Economising documentation: optimisation of information	259
6.3. Sustainable documentation: structuring, management and archiving of information	259
6.3.1. International information archiving systems	259
6.3.2. Information archiving system in Art Museum of Estonia	260
6.4. Communication with the author of the work	260

6.4.1. The artist's role in conservation	260
6.4.2. Legal aspects	261
6.4.3. Information from the work's author – interviewing methodology	261
6.4.4. Interviewing of artists at the Art Museum of Estonia	262

KOKKUVÕTE	266
SUMMARY	270

<b>Kirjandus ja internetiallikad</b>	<b>273</b>
<b>Käsikirjalised materjalid</b>	<b>278</b>
<b>Vestlused ja intervjuud</b>	<b>278</b>
<b>Arhiiviallikad</b>	<b>279</b>
<b>Filmid</b>	<b>279</b>

*Täna kõiki isikuid ja institutsioone, kes on toetanud selle töö valmimist.*

*Eelkõige tahaksin tänada töös pikemalt käsitletud teoste autoreid Erki Kasemetsa, Kaarel Kurismaad, Raoul Kurvitzat, Raul Rajangut, Jaan Toomikut ja Mart Viljust, kes olid lahkelt nõus panustama nii mõtte kui ka materjaliga.*

*I am grateful to all of the people and institutions that have supported the completion of this thesis.*

*I would like to express my special gratitude to the authors whose works have been discussed in the thesis: Erki Kasemets, Kaarel Kurismaa, Raoul Kurvitz, Raul Rajangu, Jaan Toomik and Mart Viljus, who were kindly ready to contribute their ideas and materials.*

SISSEJUHATUS

INTRODUCTION



## SISSEJUHATUS

## 1. Lähtekoht

Martin Heideggeri sõnul „nõuab teose loomine iseendast käsitöist tegemist. Suured kunstnikud hindavad käsitöist oskust kõrgeimalt. [...] kreeklased, kes kunstiteostest mõndagi teadsid, kasutasid käsitöö ja kunsti jaoks sedasama sõna ning nimetasid käsitöölist ja kunstnikku sellesama nimega”.<sup>1</sup> 20. sajand nihutas aga drastiliselt kunstiloome piire – traditsioonilisest käsitöö ja materjalidega tegelevast valdkonnast liikus raskuskese kontseptsioonile, emotsioonile, probleemitõstatusele, protsessile ehk teisisõnu kõigele mittekombatavale.<sup>2</sup> Nüüdiskunsti materiaalsest teostusest ja objektloomest on sageli saanud mittemateriaalse hetkeväljendus või eksperiment, küsimus füüsilise artefakti säilivusest on looja jaoks tihti sekundaarne.

Kui ühelt poolt on kunst ise materjalidest kaugenenu või neile täiesti uusi tähendusi omistanud, siis teisalt elame ajastul, mis mõtestab ennast üha enam mineviku ja materiaalse pärandi kaudu. Mälu ja selle säilitamine on saanud kesketeks märksõnadeks, mäluasutused esmasteks rahvusliku, kultuurilise jm identiteedi kandjateks. Musealiseeritakse hulgaliselt ja kõike, sealhulgas ka kaasaegset kunsti.<sup>3</sup> Materiaalsest kultuuripärandist on saanud fetiš, mille säilimise eelduseks on igavik. Moodne säilitamise ja konserveerimise arsenal areneb pöörase kiirusega, peagi on võimalik „mumifitseerida” kõike.

Üldjuhul on kunstiteos kogutav ja säilitatav ikkagi füüsilise objektina.<sup>4</sup> Nüüdiskunsti loomepraktikate efemeerset, dünaamilist ja dematerialiseerunud iseloomu on aga keeruline sobitada traditsioonilise materiaalsest pärandist talletatava muuseumi säilitamissüsteemi ning tekib rida küsimusi: kuidas konserveerida nüüdiskunsti ebapüsivaid loomematerjale? Kuidas koguda ja säilitada nüüdiskunsti teoste materiat mõtestavaid ideelisi, kontekstuaalseid, assotsiatiivseid jm tasandeid? Kas muuseumil on õigus koguda teoseid, mille füüsiline kestus on prognoositavalt lühiajaline, või enamgi veel – teose olemus ongi tema materiaalne hääbumine või häving? Kas on võimalik laiendada kogumise piire ka mittemateriaalse säilitamisele? Kuhu positsioneerub selles dilemmas konserveator, kelle traditsiooniline professionaalne ülesanne on autentse ja unikaalse kunstiteose säilitamine? Mis siis ikkagi jääb kaasaegsest pärandist tulevastele põlvkondadele?

Need pealtnäha abstraktsed küsimused moodustavad uurimuse kaudse lähtepunkti; töö otseseks eesmärgiks ei ole siiski süvitsi analüüsida teoreetilisi

<sup>1</sup> M. Heidegger, *Kunstiteose algupära*. Tallinn: Ilmamaa, 2002, lk 58.

<sup>2</sup> Raivo Kelomees toob oma doktoritöös välja kolm järjekindlat tendentsi kunstiteose dematerialiseerumise ja mittemateriaalse kunsti suunas: 1) kunstiobjekti kaotamine ja lahustamine, nagu näeme seda kontseptuaalses ja tegevuskunsti; 2) uute kunstimaterjalide kasutuselevõtt, mida võime täheldada alates 1950. aastatest; 3) elektroonilise meedia ning digitehnoloogia kasutuselevõtt alates 1960. aastatest. – R. Kelomees, *Postmateriaalsus kunstis*. Indeterministlik kunstipraktika ja mittemateriaalne kunst. Doktoritöö. Tallinn: Eesti Kunstiakadeemia, 2009, lk 16–17.

<sup>3</sup> Statistikaameti andmetel on Eesti muuseumites 2011. aasta seisuga umbes 8,6 miljonit museaali – <http://pub.stat.ee/px-web.2001/Database/Sotsiaalelu/07Kultuur/06Muuseumid/06Muuseumid.asp> (vaadatud 12.06.2012). Kultuuriministeeriumi haldusalas olevates muuseumites on umbes 3,8 miljonit museaali. See arv on siiski ebatäpne, museaalide hulga määramine on Kultuuriministeeriumi muuseuminõukogu kogumis- ja säilitustöö komisjoni lähiaastate ülesanne. – Vestlus muuseuminõunik Marju Reismaaga 08.06.2012. Märkmed autori valduses.

<sup>4</sup> Siiski on tänapäeva muuseumimaailmas loodud pretseidente koguda kunsti ka ilma artefakti omandamata – vt selle kohta pikemalt edaspidi.

probleeme, vaid leida neile konserveatori seisukohast ja konkreetse muuseumikogu raames rakendatavaid lahendusi.

Kunstiloome muutunud vorm on toonud kaasa palju diskussioone kaasaegset kunsti koguvate institutsioonide identiteedist ja toimepõhimõtetest.<sup>5</sup> Lähtuvalt erialasest positsioonist ei spekulööri käesolev töö siiski muuseumi kui koguja (sh ka säilitaja) rolli üle.<sup>6</sup> Töö lähtepunktiks on fakt, et praegu eksisteerib muuseum oma traditsioonilises vormis ja lähtub kolmest keskest tegevusülesandest: „Muuseum **kogub, uurib ja säilitab** inimese ja tema elukeskkonnaga seotud kultuuriväärtusega asju teatud ainevaldkonnas ning korraldab nende üldsusele vahendamist teaduslikel, hariduslikel ja meelelahutuslikel eesmärkidel.”<sup>7</sup> Tulevikumuuseumi toimemehhanismide dispuudis piirdun Eesti Kunstimuuseumi (EKM) staažika nüüdiskunsti kuraatori Eha Komissarovi nendinguga: „*Ma muidugi üldse ei välista seda võimalust, et kuskil sajandi pärast on olukord sealmaal, et eseme tootmine kaob ära, objekti hakatakse looma selliste vahenditega, et neid probleeme pole. Naudime seda olukorda, et praegu on veel ese olemas ja kogume seda!*”<sup>8</sup> Kaasaegse kunsti säilitamise teemal sõna võtnud kultuuriteoreetik Arthur Danto võtab selle kokku: „Me ei saa teadvustada oleviku tõde, mida teab vaid tulevik”.<sup>9</sup>

Seega on töö lähtepunktiks muuseum kui artefakti koguv ja säilitav mäluasutus, kus konserveatori erialane ülesanne on kogutu säilitamine. Lähtudes aga kogutava muutunud iseloomust, on konserveatori roll sellega kohaneda ja leida säilitamiseks viise, mis on aktsepteeritavad nii koguja kui ka kogutava seisukohalt.

Nii nagu muuseumi identiteedile, ei anna töö hinnanguid ka säilitatavate kunstiteoste sisulisele kvaliteedile. Rahvusvahelises erialadebatis on olnud päevakorras küsimus, kas muuseum peaks oma kogumispoliitika aluseks võtma materiaalse säilivuse garantiid. Konserveatorina eelistan siiski lähtuda seisukohast, et sisuliste otsuste eest saab kompetentselt vastutada vaid professionaal (muuseumi kontekstis on selleks peamiselt kuraatoritest koosnev ostukomisjon). Säilitaja roll on leida lahendus tulevikku vaatavale säilitamisviisile ja vormile, mis arvestab teose tehnilist, kontseptuaalset ja kontekstuaalset tervikut. Ehk kui kuraator otsustab **mida** koguda, siis konserveator tegeleb küsimusega **kuidas** koguda. Tsiteerides Leo Lapinit: „Kuna ei kunstnikud ega kriitikud tea kuigi hästi kunsti kulgu, sest tulevik ehitab end ise, ei oska meist keegi täna öelda, mis on kunsti pealiin homme. Seega võib nii mõnigi täna ebaoluline töö muutuda homme teedrajavaks või täna tagaplaanile tõrjutud kunstnik olla homme suurkuju.”<sup>10</sup>

<sup>5</sup> B. Altshuler, *Collecting the New: A Historical Introduction*. – *Collecting the New: Museums and Contemporary Art*. Toim. B. Altshuler. United Kingdom: Princeton University Press, 2005, lk 7–8.

<sup>6</sup> Sellel teemal on põgusalt peatunud Eha Komissarov, kelle intervjuud on refereeritud allpool (vt lk 51–54).

<sup>7</sup> Muuseumiseadus, paragrahv 3, lõige (4). – <https://www.riigiteataja.ee/akt/121032011020?> (vaadatud 16.05.2012).

<sup>8</sup> Intervjuu E. Komissaroviga 25.04.2012. Intervjuueeria: H. Hiip. Intervjuu vorm: audiovisuaalne ülevõtte (transkribeeritud). Originaal intervjuueeria valduses. Siin ja edaspidi on suulise teksti tsitaadid antud kursiivis, et eristada neid publitseeritud tekstidest.

<sup>9</sup> A. C. Danto, *Looking at the Future, Looking at the Present as Past. – Mortality Immortality? The Legacy of 20<sup>th</sup>-century Art*. Toim. M. Angel Corzo. Los Angeles: Getty Conservation Institute, 1999, lk 4. Kaasaegse kunsti säilitamisteemalise konverentsi „Mortality Immortality? The Legacy of 20<sup>th</sup>-century Art” üks võtmesõnavõtte oli A. Danto ettekanne.

<sup>10</sup> L. Lapin, *Miliusega kümnendeks kümmeldes*. – *Dokument ja loovus. Artiklite kogumik 1997–2004*. Tallinn: Sirp, 2005, lk 146–147.

Siiski peaks konservaatori vaatenurk olema kogumisprotsessi lahutamatu osa, mis moodustab kogumispoliitika sees ja kaasas käiva kogumisstrateegia. Miks ja kuidas see mehhanism toimima peaks, sellele üritatakse käesolevas doktoritöös vastust leida.

## 2. Eellugu

Alustasin selle teema uurimist juba kümmekond aastat tagasi, toona küll kitsalt teoreetilises aspektist. 2004. aastal kaitsesin magistritöö<sup>11</sup>, mis lahkas kahte suuremat teemaplokki: filosoofilis-teoreetilisi hinnanguid ja ümberhinnanguid ning rahvusvahelisi arenguid, debatte ja meetodikat.

Nüüdiskunsti säilitamise taustaks on ajaloolise pärandi konserveerimiseetika välja kujunenud printsiibid ja väärtused. Magistritöö esimene plokk analüüsis traditsiooniliste erialaeetiliste kategooriate kohandatavust/mittekohandatavust kaasaegsele kunstile, nagu näiteks autentsuse mõiste, originaali tähendus, ajaloolise väärtuse (ehk paatina) roll jne.

Magistritöö kirjutamise ajal ei olnud ma veel kaasatud rahvusvahelistesse erialadebattidesse, küll aga oli võimalus avaldatud materjalide põhjal saada ja anda põhjalik ülevaade selleks hetkeks nüüdiskunsti konserveerimise maastikul toimunud arengust. Aastatuhande vahetus oli valdkonnas murranguline periood, kus liiguti objektikeskselt materjalitehniliselt lähenemiselt üldistava filosoofilise debatini ja sealt edasi metodoloogiliste aluste loomiseni. Magistritöö tulemusena pakkusin välja võimalikud skeemid rahvusvahelise kogemuse rakendamiseks Eesti kontekstis.

## 3. Eesmärk

Kumu kunstimuuseumi avamisega 2006. aastal loodi Eesti Kunstimuuseumi struktuuri kaasaegse kunsti konservaatori ametikoht. See andis võimaluse liikuda magistritööga loodud teoreetiliselt baasilt reaalse kollektsoonini ning sealt edasi juba reaalsete rakenduslike meetoditeni Eesti Kunstimuuseumi kontekstis. Koostöös nüüdiskunsti kogu juhataja Annika Rääimega hakkasime rahvusvahelisi eeskujusid siinsesse olukorda kohandama.

Seega ei ole doktoritöö eesmärk pakkuda välja innovaatilisi tehnilisi ja teoreetilisi lahendusi rahvusvahelises plaanis, vaid kajastada seni tehtud tööd ja luua selle kogemuse baasilt strateegilised põhialused rahvusliku nüüdiskunsti säilitamisele. Olles viimase kümmekonna aasta jooksul kaasatud rahvusvahelistesse uurimisprotsessidesse, võtnud nii kuulaja kui ka esinejana osa suurematest konverentsidest ja projektidest ning jälginud selles vallas maailmas toimuvat, olen töö eesmärgiks seadnud ehitada kogetu najal üles Eesti Kunstimuuseumi kui keskse nüüdiskunsti koguva institutsiooni lähtealused nüüdiskunsti säilitusalaseks haldamiseks. Töö tulemused on rakendatavad ka teistes Eesti riiklikes või eravaldu

<sup>11</sup> H. Hiiop, Kaasaegse kunsti konserveerimise teoreetilisi ja meetodilisi lähtekohti Eesti näitel. Magistritöö. Juhendaja J. Maiste. Eesti Kunstiakadeemia muinsuskaitse ja restaureerimise teaduskond, 2004. Käikiri EKA raamatukogus.

olevates nüüdiskunsti kollektsoonides, näiteks Tartu Kunstimuuseumi, Tallinna Kunstihoone, Matti Miliuse, Jaan Manitski jt kogudes.

Nüüdiskunsti kogumise ja säilitamise kesksed märksõnad on **informatsioon** ja **dokumentatsioon**. Siinses olukorras, kus kohati puudub isegi minimaalne teoseid puudutav teave, ei ole põhjust aluseks võtta väga lennukat kaasaegset infotehnoloogiast lähtuvat rahvusvahelist meetodikat, vaid seada sisse säästlikud ja jätkusuutlikud alused kaasaegse kunsti kogumiseks ja säilitamiseks.

Töö ei käsitle ühtki spetsiifilist nüüdiskunsti loomeks kasutatud materjali tehnilist analüüsi (koostis, vananemine, säilitamine jms). Tehniline aspekt on säilitamise juures vaieldamatult väga oluline, pidades eriti silmas nüüdiskunsti loomes kasutatud efemeerseid vahendeid, sh orgaanilisi materjale, sünteetikat, meediakunsti kiirestihävivaid kandjaid jne. Et täita tehnilise teabe puudumise lünka Eesti Kunstimuuseumis, on spetsiifiliste materjalide säilitamisvõimalustega oma uurimistöodes tegelema hakanud mitmed Eesti Kunstiakadeemia muinsuskaitse ja restaureerimise osakonna tudengid.<sup>12</sup>

Tööst on välja jäetud videokunsti ja laiemalt digitaalse meedia säilitamise analüüs, mis moodustab eraldiseisva ja väga mahuka uurimisteema. Mitmed suuremad nüüdiskunsti muuseumid ja digitaalse pärandiga tegelevad mäluasutused on teemat põhjalikult käsitlenud ning see on ka EKM-i kontekstis muutunud äärmiselt akuutseks. Selletõttu on EKM-i nüüdiskunsti kogu juhataja Annika Rääim spetsialiseerunud digitaalpärandi säilitamise uuringutele.<sup>13</sup>

## 4. Ülesehitus

Praktilise suunitlusega uurimusega kajastab töö sisu ja struktuur kuue aasta jooksul tehtud tööd Eesti Kunstimuuseumi kaasaegse kunsti konservaatorina.

Töö sissejuhatavas osas antakse ülevaade kaasaegse kunsti säilitamise ja konserveerimise teema rahvusvahelistest arengutest, rõhuasetusega viimasel kümnendil toimunud – sellest koorub välja eraldiseisva distsipliini formeerumine väga aktiivse kogukondliku informatsioonivahetuse võrgustiku ning debati najal.

Töö esimeses, probleemipüstituse osas, vaadeldakse uuritava objekti – EKM-i nüüdiskunsti kogu – tekkelugu, kogumisprintsiipe ja olukorda nii institutsionaalselt struktuurist kui ka eri osapoolte (kogu ja säilitaja) vaatevinklist lähtuvalt. See ei ole esitatud kriitilise analüüsija, vaid võimalikult neutraalse vaatleja positsioonilt. Peatüki ülesanne on kirjeldada olukorda, millest alustasin erialast tööd kollektsooniga. Kuna kogude teke ja senine haldus on olnud väga persoonikeskne, on taustaloomeks kasutatud informatsioon seotud selle taga olevate inimeste subjektiivse nägemuse ja mälega. Sellele sekundeerivad isikliku töökogemuse baasil tekkinud kaasaegse kunsti säilitamisalase haldusega seotud probleemitõstatused.

<sup>12</sup> M. Lippus, Soome papp. Tootmine, kasutus maalialusena, restaureerimine. Bakalaureusetöö. Juhendaja H. Hiiop. Eesti Kunstiakadeemia muinsuskaitse ja restaureerimise osakond, 2007; H. Volber, Videokunsti säilitamise problemaatika. Kursusetöö. Juhendajad A. Rääim, H. Hiiop. Eesti Kunstiakadeemia muinsuskaitse ja restaureerimise osakond, 2011; valmimisel magistritöö: K. Pauklin, Suuremõõtmeliste paberalusel kunstiteoste konserveerimine Andrus Kasemaa triptühoni „Visiidid“ näitel. Juhendajad M. Pajupuu, H. Hiiop.

<sup>13</sup> 2012–2013 läbib Annika Rääim magistriprogrammi „Heritage Studies: Preservation and Presentation of the Moving Image“ Amsterdami Ülikoolis.

Kui uurimuse esimene osa sõnastab probleemi, siis töö teise osa ülesanne on selle illustreerimine konkreetsete kogusse kuuluvate museaalide näitel. Valitud on kuus teost, mille najal on lahatud teatud tahku nüüdiskunsti säilitamisel. Näiteobjektide eesmärk ei ole niivõrd konkreetsete tööde analüüs, vaid selle kaudu laiemate nüüdiskunsti säilitamisega kaasnevate dilemma avamine ja võimalike lahendusskeemide näitamine.

Töö kolmandas osas on välja pakutud meetodilised ja strateegilised põhialused nüüdiskunsti säilitamiseks Eesti Kunstimuuseumis, mis lähtuvad ühelt poolt rahvusvahelisest kogemusest, teiselt poolt aga institutsiooni reaalsustest vajadustest ning konkreetsete teoste säilitamisel tekkinud küsimustest. Põhjalikumalt on lahatud erialaseid võtmeküsimusi: kogumispoliitikat ja -strateegiat ning konservatori positsioon selles, kogutavate ja säilitatavate teoste dokumenteerimismetoodikat ning teose autori rolli säilitamisprotsessis. Selle põhjal on koostatud kogude halduse raamdokument, mis sõnastab teoste säilitamisega seotud strateegilised alused.

Doktoritöö on varustatud ingliskeelse tõlkega, mille maht on ositi erinev. Täistõlkena on esitatud töö teine, probleemi illustreeriv osa ning kolmandat osa koondav raamdokument „Nüüdiskunsti kogude säilitamisalane haldusstrateegia-rakendusjuhised”. Teistel osadel on ingliskeelsed lühikokkuvõtted. Ülesehitusliku selguse huvides on ingliskeelsed tõlked paigutatud vastava töö osa või konkreetse juhtumi lõppu.

## 5. Näitus

Doktoritööd saadab näitus, mille eesmärk on illustreerida nüüdiskunsti kogumisega seotud dilemmasid. Näitusel eksponeeritud teosed kattuvad doktoritöö teises osas analüüsitud näiteobjektidega ja on mõeldud interaktiivselt suhestuma ekspositsiooniga: ühelt poolt toimib näitus publikatsiooni illustatsioonina, teisalt laiendavad näitusematerjalid avaldatud teksti sõnumit.

Konserveerimiseriala avamine laiemale publikule on saanud muuseumite näitustepoliitika igapäevaseks osaks. Ka Eestis on viimastel aastatel korraldatud mitmeid ajaloolisele pärandile tuginevaid temaatilisi näitusi<sup>14</sup>, mida on saanud suhteliselt suur publikumenu. Pilguheit muuseumi tagatubades toimuvale on vaieldamatult atraktiivne ning vaataja jaoks visuaalkultuuri uusi dimensioone avav. Lisaks publikumagnetilisele rollile on avalikkusele suunatud erialasel tööil ka sisuline tähendus, mille eesmärk on juhtida vaataja ajalugu, pärandit ja muinsuskaitset väärtustama. Nüüdiskunsti säilitamise tagatubade avamine on aga märksa innovaatilisem tegevus – sellele on hakatud tähelepanu pöörama alles viimaste aastate jooksul.<sup>15</sup> Euroopa muuseumites on korraldatud kaks temaatilist näitust<sup>16</sup> (mõlemad 2010.–2011. aastal) ja 2011. aastal toodetud laiemale avalikkusele suunatud

<sup>14</sup> Näitus ja dokumentaalfilm „Simson ja Deliila. Itaalia maali lugu” Mikkeli muuseumis 12.11.2010–30.04.2011; näitus ja koduleht „Bosch ja Bruegel. Ühe maali neli jälge” Kadrioru kunstimuuseumis 21.10.2011–04.03.2012; avaliku restaureerimise näitus „Maikrahvi uued rõivad” Eesti Ajaloomuuseumis 22.03.2012–10.05.2012. Kõigi nende näituste kureerimisega olen seotud olnud.

<sup>15</sup> 2009.–2011. aastatel läbi viidud rahvusvaheline nüüdiskunsti säilitamisteemaline projekt „Access2CA” (Access to Contemporary Art Conservation) oli suunatud just avatuse küsimustele – vt lähemalt lk 26–27.

<sup>16</sup> Genti kaasaegse kunsti muuseumis (S.M.A.K.) näitus „Inside Installation”, 05.06.2010–27.03.2011 ja Kröllner-Mülleri kaasaegse kunsti muuseumis „Tent project Cornelius Rogge”, alates 11.02.2011.

dokumentaalfilm installatsioonide säilitamisest.<sup>17</sup> Ka antud uurimusega seotud näituseprojekti eesmärk on ühelt poolt näidata laiemale ringile nüüdiskunsti säilitamisega seotud äärmiselt põnevat taustainformatsiooni (kunstnike loomeprotsess, intervjuud, teoste installeerimine jms), teisalt aga ärgitada intrigeerivate diskussioonile, mis võiks olla mitte ainult erialaspetsialistide, vaid ka laiemale ringile huviorbiidis.

## 6. Terminoloogia

Väga diskuteeritavad terminid „kaasaegne kunst” ja „nüüdiskunst” on antud töö kontekstis piiritletud mitte ajaliselt, vaid tehniliselt – silmas on peetud ebatraditsioonilisest meediumist lähtuvaid eksperimentaalseid nüüdiskunsti teoseid, mille säilitamisprintsüübid erinevad traditsioonilisest kunstist. Tegelikult on ka selline piiritletus ebamäärane, juba Teise maailmasõja eelselt kasutati kunstiloomeks erandlikke maalialuseid, nagu näiteks vineer ja masoniit ehk puitkiudplaat.<sup>18</sup> Siiski oli toonane mittekonventsionaalne materjalivalik pigem juhuslikku kui kontseptuaalset laadi. Teadlik kunstivälise materjalide kasutamise buum saabus Eesti kunstipilti 1960. aastate teisel poolel seoses ANKi, SOUPi ja Visarite põlvkonna noorte kunstnike leidobjektide sisaldavate assamblaazide ja kollaažidega ning 1960. aastate lõpust kineetilisele kunstile iseloomulikele elektroonika, mehaanika, valguse ja liikumisega. Sealt edasi tulid juba 1970. aastate „kuldsete seitsmekümnendate” eksperimenteeriv (maali)kunst, 1980. aastate teise poole installatsioonid, *performace*’id, 1990. aastate alguse videokunst ning elektrooniline meediakunst jne.<sup>19</sup>

Antud töö kontekstis on mõisteid „kaasaegne kunst” ja „nüüdiskunst” kasutatud sünonüümidena. Lähtuvalt erialasest positsioonist ei sekku käesoleva töö erialaringkondades palju diskussiooni tekitanud mõistekasutusse ja lähtub Eesti Kunstimuuseumi hetkesituatsioonist, kus terminid on sünonüümidena paralleelkasutuses. Siiski on väitekirja kontekstis eelistatud mõistet „nüüdiskunst”, kuna alates 2011. aastal vastu võetud otsusest on „kaasaegse kunsti kogu” ümber nimetatud iseseisvaks „nüüdiskunsti koguks”, sest muuseumil oli vaja ajaliselt eristada 1990. aastatest alates tekkinud uut kunstidiskursust (vt selle kohta lähemalt lk 47).<sup>20</sup>

Mõiste „säilitamine” all peetakse silmas nii passiivset kui ka aktiivset tegevust, st kõiki teose säilimisega seotud protsesse alates kogumisest ja säilitamisest kuni aktiivse füüsilise konserveerimiseni. Ka kuraatori ja konservatori või säilitaja mõistet on töös läbivalt kasutatud eelkõige kunstiteose säilitamisprotsessi eri aspektide kirjeldamiseks. Reaalses muuseumistruktuuris on nende vahel terve

<sup>17</sup> Installation Art: Who Cares?, 2011. Director Maarten Tromp; interviews Tracy Metz; photography Mick van Dantzig, Roel van 't Hoff; sound Leo Franssen, Charles Kersten, Willem de Wijs; editor Bart van den Broek music thedefilers; producer Michiel Hogenboom; realisation Paulien 't Horn (SBMK). Filmi kestvus: 25 minutit. Filmi saab vaadata: <http://www.vimeo.com/24535819>

<sup>18</sup> S. Helme, J. Kangilaski, Lühike eesti kunsti ajalugu. Tallinn: Kunst, 1999; M. Lippus, Soome papp, lk 18.

<sup>19</sup> Vt S. Helme, J. Kangilaski, Lühike eesti kunsti ajalugu. Magistritöös olen kunstivälise ja eksperimenteerivate loomematerjalide kasutuse ajalugu eesti kunstis ning sellise materjalidest lähtuva jaotuse piiride ähmasusest pikemalt kirjutanud, vt H. Hiiop, Kaasaegse kunsti konserveerimise teoreetilisi ja meetodilisi lähtekohti Eesti näitel, lk 11–18.

<sup>20</sup> Koos kogu nimetuse muutmisega kannab ka koguhoidja tiitlit „nüüdiskunsti kogu juhataja”; seevastu nüüdiskunstiga tegeleva konservatori ametinimi on endiselt „kaasaegse kunsti konservator”.

rida eri töölõikude eest vastutavaid spetsialiste, näiteks peavarahoidja, koguhoidja, registraator jne. „Säilitaja/säilitamise” all peetakse üldjuhul silmas laiemalt muuseumstruktuuri seda üksust, mis tegeleb teoste säilimisega. Ka „konservaatori/konserveerimise” all on enamasti mõeldud laiemat säilitusalast tegevust.<sup>21</sup> „Kuraator” võtab seevastu kokku kõik need muuseumispetsialistid, kelle tööks on kogude ja kunstis toimuva tutvustamine laiemale publikule. Ehk siis üks pool on muuseumiüksus, mis vastutab institutsiooni sissepoole suunatud tegevuse eest ja teine, mis katab väljaspoole suunatud tegevuste ringi.

<sup>21</sup> Töö sisust selgub, et kaasaegse kunsti säilitamisel tegevuses on erinevate distsipliinide tegevusvaldkonnad hajunud, üksnes väga tihe erialadevaheline koostöö annab jätkusuutliku tulemuse. Seetõttu on töös teadlikult välditud ametinimetuste kasutamist.

## 7. Rahvusvaheline ja rahvuslik praktika. Historiograafia

### 7.1. Peamised arengusuunad 20. sajandil

Kaasaegse kunsti säilitamisel diskussioonis ja praktikas eristub kolm perioodi, mida võib käsitleda ka kolme metodoloogilise lähenemisviisina: objekti-/materjalikeskne lähenemine; teoreetiline/filosoofiline lähenemine ja metodoloogiline/strateegiline lähenemine.<sup>22</sup>

#### 7.1.1. 1960.–1980. aastatel – materjalitehniline/objektikeskne lähenemine

Kaasaegse kunsti säilitamise teemale hakati aktiivsemalt tähelepanu pöörama 1960. aastatel, mil probleeme käsitleti eelkõige konserveerimistehnilisest aspektist. Keskselt küsimusepüstituseks oli teoste ebatraditsiooniliste koostismaterjalide konserveerimine ehk küsimus: **kuidas** säilitada. Tekkis arusaam elavatelt autoritelt saadava informatsiooni koondamise vajadusest.

Alates 1960. aastatest oli kaasaegse kunsti säilitamisteemaliste küsimuste tõstatajaks Saksamaa, eelkõige Heinz Althöferi isikus, kes oli üks kaasaegse kunsti restaureerimise varase perioodi juhtfigure. Tema esimesed temaatilised publikatsioonid ilmusid juba varastel 1960. aastatel.<sup>23</sup>

1976. aastal asutati Althöferi eestvedamisel Restaurierungszentrum der Landeshauptstadt Düsseldorf – Euroopa esimene restaureerimisinstituut, mis keskendus 19.–20. sajandi kunstile.<sup>24</sup> Althöferi algatusel korraldati 1977. aastal üks esimesi suuremaid moodsa kunsti konserveerimisprobleemidega tegelevaid rahvusvahelisi sümposioone „Restaurierung moderner Kunst. Das Düsseldorfer Symposium”<sup>25</sup>, mis koondas spetsialiste kaheksast Euroopa riigist.<sup>26</sup>

Teise märgilise ettevõtmisena kaasaegse kunsti restaureerimise ajaloos võib käsitleda Wiesbadeni muuseumi konservaatori Erich Gantzert-Castrillo 1979. aastal publitseeritud „andmepanka”<sup>27</sup> kunstnike intervjuudest, mis oli omamoodi INCCA (International Network for Conservation of Contemporary Art) projekti „Artists’ Archives” ideeline eelkäija. Andmete kogumine sai alguse 1968. aastal toimunud näitusest „Kunst und Kunststoff” Wiesbadeni muuseumis, mille fookuses oli materjalide muutunud roll kunstis. Restaureerijatele selgeks saanud infopuudus kunstnike kasutatud materjalidest leidis näitusel väljundi: konservaator Erich Gantzert-Castrillo algatusel hakati autoritelt koguma sellelaadset informatsiooni ja

<sup>22</sup> Olen sellest pikemalt kirjutanud magistritöös. Siinkohal esitlen ajalukku vaatavat poolt vaid kokkuvõtliku arengutrajektoarina ning keskendun viimase dekaadi debattidele ning tegevustele. Vt H. Hiiu, Kaasaegse kunsti konserveerimise teoreetiline ja metoodiline lähtekohti Eesti näitel, lk 42–49.

<sup>23</sup> Näiteks: H. Althöfer, Einige Probleme der Restaurierung moderner Kunst. – Das Kunstwerk 1960, osa 14, vih 5–6, lk 51–59.

<sup>24</sup> W. Stebler, Technische Auskünfte von Künstlern. Fragen zur Praktikabilität und Brauchbarkeit von Künstlerinterviews durch Restauratoren und Kunsttechnologien in Bezug auf die Probleme der Materialerhaltung in der Zeitgenössische Kunst. – Maltechnik/Restaur 1985, nr 1, lk 20.

<sup>25</sup> H. Althöfer, Restaurierung moderner Kunst. Das Dyseldorfer Symposium. Düsseldorf, 1977. – Maltechnik/Restaur 1977, nr 3, lk 115–117.

<sup>26</sup> Samas, lk 117.

<sup>27</sup> E. Gantzert-Castrillo, Archiv für Techniken und Arbeitsmaterialien Zeitgenössischer Künstler. Osa 1, Wiesbaden: Museum Wiesbaden Harlekin Art, 1979.

138 saksa kultuuriruumi kuuluva kunstniku täidetud ankeedid avaldati raamatuna. Siin leidis esmakordselt väljundi vajadus täita kaasaegse kunsti konservatoritele vajalikud infolüngad otsesuhtluses kunstnikega.

Esimese tõelise andmepanga, mis sisaldas 442 individuaalse objekti vaatlus- ja analüüsitulemused, löid 1978.–1983. aastatel Düsseldorfis Restaureerimiskeskuses Heinz Althöfer ja Hiltrud Schinzel. Info salvestati digitaalselt 1982.–1983. aastal (pole konverteeritud) ja tulemused publitseeriti 1985. aastal ilmunud raamatus „Restaurierung moderner Malerei: Tendenzen, Material, Technik”.<sup>28</sup> Tegemist on restaureerimisuringute metodoloogias innovaatilise nähtusega, kus teostest enestest ja kunstnikelt saadud informatsioon esitati süstematiseeritud digitaalse andmepangana stiilitunnuste, tehniliste iseärasuste, materjalikasutuse ning iseloomulike kahjustuste kaupa.<sup>29</sup> Andmed puudutasid vaid teoste tehnilist, mitte ideoloogilist ja ikonoloogilist külge. Sellele lisati videodokumentatsioon kunstnikest nende töö juures ateljees.

Kõik 1970.–1980. aastatel ellu viidud projektid näitavad, et oli tekkinud andmete koondamise ja salvestamise vajadus, mis täidaks infolüngad kaasaegse kunsti konserveerimises. Toonane prioriteet oli väga selgelt materjalide ning materjali kahjustustest tekkinud probleemide keskne.

7.1.2. 1980. aastate teisest poolest 1990. aastate teise pooleni – teoreetiline/filosoofiline lähenemine  
Kaasaegse kunsti säilitamisdebatil raskusest nihkus tehniliselt ja objektikeskselt probleemipüstituselt teoreetilise-filosoofilisele diskussioonile ning keskseks küsimuseks tõusis **miks** ja **kas** säilitada.

Uue lähenemise verstaapostiks sai üks palju diskussiooni tekitanud juhtum – Barnett Newmani töö „Who's Afraid of Red, Yellow and Blue III?” (Stedelijk Museum, Amsterdam) skandaalne restaureerimise lugu. See tekitas poleemika mitte üksnes professionaalide ringis, vaid jõudis ka laiema avalikkuseni. Sündmus ise algas 1986. aasta 21. märtsil ühe järjekordse kunstirünnaku looga – protestiks abstraktse kunsti vastu lõiguti maal ribadeks.<sup>30</sup>

Teose restaureerimine usaldati Newmani lese soovitusel Ameerika vabakutselise restauraatori Daniel Goldreyeri hooleks, kes oli kunstniku eluajal olnud tema n-ö „ihurestauraator” ja kellele kunstnik oli volitanud 1969. aastal kõigi oma tööde restaureerimise.<sup>31</sup> Pikemalt peatumata viis aastat kestnud restaureerimisprotsessi keerulisel saagal on siinkohal oluline tõsiasi, et teos

<sup>28</sup> H. Althöfer, H. Schinzel, Restaurierung moderner Malerei: Tendenzen, Material, Technik. München: Georg D. W. Callwey, 1985.

<sup>29</sup> H. Schinzel, Touching Vision. Essays on restoration theory and the perception of art. Brussels: VUB Brussels University Press, 2004, lk 10.

<sup>30</sup> Lõuendis oli 4 horisontaalset ja 4 vertikaalset lõhet, kokku 15 meetrit kahjustusi. Restaureerimise aspektist sai määravaks asjaolu, et lõhed läbistasid teose keskosa monokroomse punase sileda pinna, mille taastamine oli väga keeruline. Sellepärast oli teose ühe konserveerimisvõimalusena arutluse all ka töö asendamine koopiaga ja originaali säilitamine kahjustustega – Y. Hummelen, „Who's Afraid of Red, Yellow and Blue III?”, B. Newman. – Zeitschrift für Kunsttechnologie und Konservierung 1992, kd 6, vih 2, lk 215.

<sup>31</sup> Samas, lk 220.

naasis Stedelijk Museumi täies ulatuses kiirkuivava alküüdvärvi<sup>32</sup> üle värvitult.<sup>33</sup> Uudis äratas ennenägematu meediaskandaali kaasaegse kunsti konserveerimise probleemidest, eetikast, kunstipoliitikast, -juriidikast jne.

Seoses selle sündmusega tõstatati väga terav ja vastuoluline küsimus: kellele kuulub kaasaegne kunst ning kes vastutab kaasaegse kunsti säilimise eest? Kelle ees õigupoolest vastutab konservator, kas kunstniku või teose? Ja lõpuks – kui palju saab usaldada kunstniku ühel hetkel tehtud otsust või öeldud sõnu?

Sellest sai alguse laiem teoreetiline debatt kaasaegse kunsti säilitamise eetikast ja filosoofiast, mis päädis 1998. aastal Getty Konserveerimisinstituudis toimunud konverentsiga „Mortality Immortality. The Legacy of 20th-Century Art”. Konverents koondas konservatorite kõrval kunstnikud (nt Tony Cragg, Bill Viola jt), filosoofid (nt Arthur Danto), kuraatorid, muuseumite direktorid, kunstikolleksionärid jt teemaga seotud asjatundjad ning ettekannete kogumikust sündis seniajani üks kaasaegse kunsti konserveerimise võtmeteoseid.<sup>34</sup>

Konverentsi fookusena kaasaegse kunsti konserveerimisega seotud teoreetilistele küsimustele:

- Kes otsustab, mis peab säilima meie aja kultuuripärandist tulevastele põlvkondadele ja mille põhjal seda tehakse?
- Kuidas konserveerida efemeerseid objekte või mööduvaid sündmusi?
- Mis sätestab nüüdiskunsti säilitamise?
- Kas kunstijobekte peaks hoolikalt dokumenteerima, stabiliseerima või restaureerima?
- Kuidas tõlgendada nüüdiskunsti kontekstis traditsioonilisi konserveerimise eetilisi väärtuskategooriaid, nagu autentsus, ajaloolisus, paatina jms?
- Kes on lõpuks vastutav kunstiteoste säilivuse eest, kas autor või omanik?<sup>35</sup>

Kõik need on küsimused, millel ilmselt puudub ühene vastus, kuid mille tõstatamise ja diskussioonita pole mõeldav kaasaegse kunsti konserveerimisele ühtsete aluste loomine.

7.1.3. Alates 1997. aastast – metodoloogiline/strateegiline lähenemine

Sümboolselt võib perioodi alustada 1997. aastal toimunud retoorilise pealkirjaga konverentsis „Modern Art: Who Cares?”. Tegelikult algatati idee juba 1995. aastal käivitatud projektiga „The Foundation for the Conservation of Modern Art” (SBMK)<sup>36</sup>, kuhu kaasati Hollandi kaasaegse kunsti muuseumid ja säilitamisega seotud spetsialistid – kuraatorid, konservatorid, konserveerimisteadlased, kultuuriteadlased.<sup>37</sup> Projekti raames loodi konserveerimiskontseptsioon kümnele

<sup>32</sup> Seda majapidamisvärvi toodetud värvi on võimalik eemaldada üksnes väga tugevate originaali kahjustavate lahustitega.

<sup>33</sup> C. Forder, Who's Afraid of Red, Yellow and Blue III? – International Journal of Cultural Property 1994, kd 3, nr 1, lk 84.

<sup>34</sup> Mortality Immortality? The Legacy of 20th-Century Art. Toim. M. Angel Corzo. Los Angeles: The Getty Conservation Institute, 1999.

<sup>35</sup> B. Munitz, Foreword. – Mortality Immortality, lk VII.

<sup>36</sup> SBMK – De Stichting Behoud Moderne Kunst ([http://www.sbmkn.nl/about\\_sbmkn?lang=nl](http://www.sbmkn.nl/about_sbmkn?lang=nl)).

<sup>37</sup> Y. Hummelen, The Conservation of Contemporary Art: New Methods and Strategies. – Mortality Immortality, lk 172.

näiteobjektile Hollandi kogudest ja need said ka konverentsil toimunud dispuudi lähtepunktiks. Üritusel osales 450 erialaspetsialisti üle maailma<sup>38</sup> ning selle tulemused publitseeriti 1999. aastal ilmunud kogumikus „Modern Art: Who Cares?”.<sup>39</sup>

Sellega sai moodsa kunsti säilitamine uue, teadusliku lähenemise, millega pandi alus distsipliini metoodikale ja strateegiale, mis koondab nii objektikeskse tehnilise aspekti kui ka teoreetilise diskussiooni. Projekti tulemusena töötati välja nüüdiskunsti konserveerimise mudelid, mis annavad suunised iga individuaalse objekti säilitamise- ja konserveerimisotsuse tegemiseks:

1. seisundi registreerimise mudel (*condition-registration model*)
2. andmete registreerimise mudel (*data-registration model*)
3. otsustusmudel (*decision-making model*).<sup>40</sup>

Konverentsi käigus sai teravalt selgeks, et kaasaegse kunstiga seotud probleemidering on sedavõrd lai ja ühendab niivõrd palju erinevaid distsipliine, et nende lahendamine institutsionaalsel või rahvuslikul tasandil on mõeldamatu. Kaasaegses globaliseerunud maailmas on nüüdiskunsti säilitamise debatil mõte üksnes rahvusvahelises mastaabis ning tulemused peavad olema rahvusvaheliselt aktsepteeritud ja kättesaadavad.<sup>41</sup> Selle nendingu toel astuti järgmine teedrajav samm, mis viis tänaseni juhtiva nüüdiskunsti säilitamisalaseid tegevusi koondava ja koordineeriva rahvusvahelise võrgustiku loomiseni. 1999. aastal moodustasid 11 kaasaegse kunstiga tegelevat institutsiooni nn INCCA (International Network for the Conservation of Contemporary Art).<sup>42</sup>

INCCA näol on tegemist erialaspetsialiste koondava võrgustikuga, mille eesmärk on ühelt poolt rahvusvaheliste projektipõhiste tegevuste koordineerimine ning teiselt poolt nüüdiskunsti konserveerimisele vajaliku informatsiooni koondamine kesksesse andmebaasi.<sup>43</sup>

Järgneva kümmeaasta aja jooksul toimunud mahukamad projektid, seminarid, konverentsid ja publikatsioonid on suurelt jaolt välja kasvanud INCCAst. Praeguseks on INCCA oma struktuuri märgatavalt laiendanud, luues regiooni- ning teemapõhiseid töögrupe; INCCA erialaspetsialistidele ning liikmesinstitutsioonidele mõeldud piiratud ligipääsuga andmebaas koondab muljetavaldava koguse dokumentatsioonimaterjale, mis tagab operatiivse rahvusvahelise infovahetuse.<sup>44</sup> INCCA-l on praeguseks umbes 600 liiget 400 organisatsioonist ja 50 riigist.<sup>45</sup> 2006. aastast on ka Eesti Kunstimuuseum INCCA liige ja kaasatud suurematesse projektipõhistesse tegevustesse. Regionaalse laienemise tulemusena loodi

<sup>38</sup> Y. Hummelen, D. Sillé, Preface. – Modern Art: Who Cares? An Interdisciplinary Research Project and an International Symposium on the Conservation of Modern and Contemporary Art. Toim. Y. Hummelen, D. Sillé. Amsterdam: Netherlands Institute for Cultural Heritage, 1999, lk 10.

<sup>39</sup> Modern Art: Who cares? An Interdisciplinary Research Project and an International Symposium on the Conservation of Modern and Contemporary Art. Toim. Y. Hummelen, D. Sillé. Amsterdam: Netherlands Institute for Cultural Heritage, 1999.

<sup>40</sup> Vt [www.incca.org](http://www.incca.org) (vaadatud 16.05.2012). Olen sellest põhjalikult kirjutanud oma magistritöös – vt H. Hiip, Kaasaegse kunsti konserveerimise teoreetilisi ja metoodilisi lähtekohti Eesti näitel, lk 49–64.

<sup>41</sup> R. Vos, Foreword. – Modern Art: Who Cares?, lk 9.

<sup>42</sup> [www.incca.org](http://www.incca.org) (vaadatud 16.05.2012).

<sup>43</sup> Vt selle kohta pikemalt ptk, lk 213–219.

<sup>44</sup> INCCA dokumentatsiooni andmebaasi „Artists' Archives” kohta vt lk 217.

<sup>45</sup> [www.incca.org](http://www.incca.org) (vaadatud 16.05.2012).

ka INCCA-CEE (Central and Eastern Europe). Grupi ametlik moodustamine toimus 2. märtsil 2009. aastal Ljubljanas ning ka Eesti Kunstimuuseum on üks grupi asutajaliikmeid.<sup>46</sup>

Lisaks INCCA-le koordineerib nüüdiskunsti säilitamise rahvusvahelist tegevust ICOM-CC töögrupp The Modern Materials and Contemporary Art (MMCA), kuhu kuulub üle 220 liikme.<sup>47</sup>

## 7.2. Olulisemad rahvusvahelised projektid ja konverentsid 21. sajandil<sup>48</sup>

### 7.2.1. „Inside Installations”

Aastatel 2004–2007 viisid Euroopa olulisemad kaasaegse kunstiga tegelevad institutsioonid<sup>49</sup> läbi projekti „Inside Installations. Preservation and Presentation of Installation Art”.<sup>50</sup> Projekti keskmes oli audiovisuaalset ja elektroonilist meediat, netikunsti või performatiivseid elemente sisaldav installatiivne kunst, mis on sageli interaktiivses suhtes vaatajaga ning kombineerib eri meelte tajusid (heli, kujutus, tunne(tus) ja lõhn). Paljud installatsioonid on koha- ja ajaspetsiifilise iseloomuga ning seotud konteksti ja tehnoloogiaga. Projekti põhiküsimuseks oli: kuidas säilitada seda tüüpi kaasaegse visuaalkultuuri väljendusi nii, et ka tulevastel põlvdel oleks võimalik teoseid sarnaselt kogeda?<sup>51</sup>

Projekti raames tegeleti eri muuseumites 33 installatiivse töö säilitamise probleemidega – iga teose kohta loodi laiapõhjaline dokumentatsioon ning selle baasil ehitati üles informatsiooni koondav avalik andmebaas. See toimib ühelt poolt operatiivse infovahetuskanalina, teisalt aga loob prototüübi sarnaste tööde dokumenteerimiseks.

Paralleelselt teoste analüüsiga toimusid metodoloogiaga tegelevad seminarid Euroopa eri muuseumites, millest igauks oli pühendatud ühele spetsiifilisele aspektile. Kokku toimus viis kohtumist, mille teemadeks olid: säilitamise strateegiad, kunstniku osalus, dokumenteerimise ja arhiveerimise strateegiad, teooria ja semantika, infovahetus ja -haldus.

<sup>46</sup> <http://www.incca.org/incca-cee> (vaadatud 16.05.2012).

<sup>47</sup> T. Learner, Modern Materials and Contemporary Art. – ICOM-CC 16th Triennial Conference – Lisbon 2011, 19–23 September 2011. Abstracts. Portugal: Critério, 2011, lk 114.

<sup>48</sup> Siinkohal toon välja ainult laiemapõhjalised rahvusvahelised sündmused rõhuasetusega neil, millel olen ise osalenud. Kohaliku tähtsusega projekte on toimunud sel perioodil väga palju.

<sup>49</sup> Koordinaatorid: TATE, London; Stedelijk Museum voor Actuele Kunst (S.M.A.K.), Gent; Restaurierungszentrum der Landeshauptstadt, Düsseldorf; De Stichting Behoud Moderne Kunst (SBMK), Holland; Museo Nacional Centro de Arte Reina Sofia, Madrid.

<sup>50</sup> <http://www.inside-installations.org/> (vaadatud 27.04.2012).

<sup>51</sup> Samas.

### 7.2.2. „The Object in Transition”

2008. aastal toimus Los Angeleses Getty Konserveerimisinstituudi organiseeritud konverents „The Object in Transition. A Cross Disciplinary Conference on the Preservation and Study of Modern and Contemporary Art”.<sup>52</sup> Konverentsi fookus oli suunatud interdistsiplinaarsele dialoogile kaasaegse kunsti säilitamisega seotud osapoolte vahel. Ettekanded ja ümarlaua diskussioonid kaasasid võrdselt konservaatoreid, kuraatoreid, kunstnikke jt protsessis osalejaid. Konverentsiga oli seotud ka näitus, millel eksponeeriti säilitamise aspektist problemaatilisi kunstiteoseid. Selle baasilt analüüsiti eri osapoolte nägemust ning teoste säilitamise ja konserveerimisega seotud dilemmasid.

### 7.2.3. „PRACTICE” ja „Access2CA”

Aastatel 2009–2011 viidi läbi projekt „PRACTICE” ning selle raames korraldatud „Access2CA” (Access to Contemporary Art Conservation). „PRACTICE” oli sisuliselt „Inside Installation”-ist välja kasvanud suurejooneline projekt, mis koondas partneritena 33 Euroopa muuseumi (sh ka EKM). Selle raames viidi läbi mitmeid tähenduslikke ettevõtmisi:

- korraldati sümposium „Contemporary Art: Who Cares?” (Amsterdam, 2010);
- avaldati publikatsioon „Inside Installation. Theory and Practice in the Care of Complex Artworks” (2011);
- valmis dokumentaalfilm „Installation Art: Who Cares?” (2011);
- projekti „Access2CA” raames toimunud seminarid Ljubljanas (2009) ja Portos (2011);
- moodustati uued INCCA grupid: INCCA-CEE ja INCCA Educational Network.<sup>53</sup>

2010. aastal Amsterdamis toimunud rahvusvaheline mastaapne sümposium „Contemporary Art: Who Cares?” oli jätk kaasaegse kunsti säilitamismetoodika aluseid loovale konverentsile „Modern Art: Who Cares?” (1997) ja koondas ligi 600 erialaspetsialisti üle maailma.<sup>54</sup>

Sümposiumi keskmes oli diskussioon nüüdiskunsti säilitamise kehtivatest standarditest ja eriala positsioneerimisest. Üldise järelalusena tõdeti, et enam kui kümne aasta vältel, mil loodi esimesed metoodilised alused kaasaegse kunsti säilitamisele, on eriala kasvanud eraldiseisvaks distsipliiniks oma haridusprogrammide<sup>55</sup> ja uurimisprojektidega. Rahvusvaheline koostöö ja informatsiooni jagamine on saanud normiks ning erialaspetsialistide kogukond moodustab

<sup>52</sup> [http://www.getty.edu/conservation/publications\\_resources/public\\_programs/conferences/oit.html](http://www.getty.edu/conservation/publications_resources/public_programs/conferences/oit.html) (vaadatud 24.04.2012).

<sup>53</sup> <http://www.incca.org/practices> (vaadatud 16.05.2012).

<sup>54</sup> <http://www.incca.org/contemporaryartwhocares> (vaadatud 16.05.2012).

<sup>55</sup> Nüüdiskunsti säilitamiselise hariduse integreerimine konserveerimisõppe *curricula*sse on aktiivselt käimas-olev rahvusvaheline diskussioon. 2011. aasta juunis toimus ICOM-CC hariduse töögrupi (Education and Training in Conservation Working Group) ning kaasaegse kunsti töögrupi (The Modern Materials and Contemporary Art Working Group) selleteemaline kohtumine „Training Needs for the Conservation of Modern and Contemporary Art” – vt T. Learner, Modern Materials and Contemporary Art. – ICOM-CC 16th Triennial Conference – Lisbon 2011, 19–23 September 2011. Abstracts. Portugal: Critério, 2011, lk 114.

tihedalt suhtleva võrgustiku. Konverentsi läbiva toonina jäi kõlama nüüdiskunsti museaalses haldamises toimunud nihe, kus konservator on aktsepteerinud kunsti muutunud loomuse ning erialane lähenemine on saanud märksa loomingulisema, paindlikuma, tõlgendavama ja ka subjektiivsema aluse. Lähtepunktiks ei ole enam niivõrd ajaloolise pärandi säilitamiseetika kui kunstiteos ise.<sup>56</sup>

Projekti „Access2CA” Ljubljana ja Porto seminaride keskseks teemaks oli avalikkuse lipipääs kaasaegsele kunstile, konservatori roll selles ning kaasaegse kunsti kogumis- ja säilitamisteema avamine laiemale publikule. Ljubljanas tegeleti INCCA struktuuri laiendamise ja formeeriti uued töögrupid<sup>57</sup>; Portos tutvustati temaatilisi näitusprojekte, dokumentaalfilmi „Installation Art: Who Cares?”<sup>58</sup> ning toimus publikatsiooni „Inside Installation. Theory and Practice in the Care of Complex Artworks”<sup>59</sup> esitus.

Kaasaegse kunsti kogumise-säilitamise-konserveerimise teemal on korraldatud näitused Kröller-Mülleri muuseumis Otterlos<sup>60</sup> ja S.M.A.K.-is Gentis<sup>61</sup>, mis mõlemad võimaldasid publikul osa saada kunstiteose loome- ja taasinstalleerimisprotsessist ning avasid muuseumi suletud uste taga toimuvat.

Dokumentaalfilm „Installation Art: Who Cares?” (2011)<sup>62</sup> on samuti mõeldud laiemale avalikkusele tutvustama kaasaegse kunsti säilitamise dilemmasid. Analüüsitakse kolme kunstniku ruumiinstallatsioonide musealiseerimist kolmes Euroopa muuseumis: Olafur Eliasson, „Notion Motion” (2005), Museum Boijmans Van Beuningen, Rotterdam; Bill Seaman, „Exchange Fields” (2000), Museum Ostwall, Dortmund; Tino Sehgal, „This is Propaganda” (2002), Tate Modern, London. Kolme töö musealiseerimise lähtepunkt erineb kardinaalselt. Film kõneleb selle põhjustest, lähtudes teoste olemusest ja sõnumist. Sõna saavad nii kunstnikud, kuraatorid kui ka konservatorid.

2011. aasta märtsis toimunud seminar Portos (Museu de Serralves) oli ühtlasi projekti „PRACTICE” lõpetamine, tulemuste analüüs ja kokkuvõtete tegemine projekti partneritele.<sup>63</sup>

<sup>56</sup> Ühe paralleelsessioonina toimus ka INCCA-CEE kohtumine nime all „The Knowledge Tree. INCCA Central and Eastern Europe”, kus mh tutvustasin EKMis toimuvat ettekandes „What is to be Preserved in Contemporary Art? A Question for the Curator or the Conservator”. Vt [http://www.incca.org/files/pdf/cawc/the\\_knowledge\\_tree\\_incca\\_central\\_and\\_eastern\\_europe.pdf](http://www.incca.org/files/pdf/cawc/the_knowledge_tree_incca_central_and_eastern_europe.pdf) (vaadatud 23.04.2012).

<sup>57</sup> sh INCCA-CEE (Central and Eastern Europe), INCCA Education Network jt.

<sup>58</sup> Filmi lõppversiooni valmimisele eelnes läbivaatus Euroopa eri institutsioonides. Tagasiside põhjal anti filmile lõppviimistlus. Üks läbivaatuseks valitud kohti oli ka Eesti. Vt tulemusi siit: [http://www.incca.org/files/pdf/diverse/results\\_iawc\\_screening\\_art\\_museum\\_of\\_estonia.pdf](http://www.incca.org/files/pdf/diverse/results_iawc_screening_art_museum_of_estonia.pdf) (vaadatud 23.04.2012).

<sup>59</sup> Inside Installation. Theory and Practice in the Care of Complex Artworks. Toim. T. Scholte, G. Wharton. Amsterdam: Amsterdam University Press, 2011. Publikatsioon sisaldab ka minu lühikommentaari „Quote from conservator” (lk 102).

<sup>60</sup> <http://www.kmm.nl/research-project/2/25/Tent-project-Cornelius-Rogge> (vaadatud 19.04.2012).

<sup>61</sup> [http://www.smak.be/tentoonstelling.php?la=en&id=495&i=0&t=archieft&tid=0&y=2010&l=a&kunstenaar\\_id=&kunstwerk\\_id](http://www.smak.be/tentoonstelling.php?la=en&id=495&i=0&t=archieft&tid=0&y=2010&l=a&kunstenaar_id=&kunstwerk_id) (vaadatud 19.04.2012).

<sup>62</sup> Filmi saab vaadata: <http://www.vimeo.com/24535819> (vaadatud 19.04.2012).

<sup>63</sup> Avalikul seminaril pidasin ka ettekande: „The multiplicity and ambiguity of values of contemporary art (regarding the musealization of the installation by Mart Viljus)”. – Vt [http://www.incca.org/files/pdf/diverse/access2ca\\_seminar\\_porto\\_abstracts\\_and\\_biographies.pdf](http://www.incca.org/files/pdf/diverse/access2ca_seminar_porto_abstracts_and_biographies.pdf) (vaadatud 23.04.2012).

#### 7.2.4. Nüüdiskunsti loomematerjalide ja -tehnikatega seotud uurimisprojektid

Paralleelselt teoreetilise ja metodoloogilise analüüsiga tegelevad valdkonna spetsialistid aktiivselt ka materjalitehniliste teadusuuringutega. Olulisemateks teemadeks on moodsate maalimeediumite, plastikute ja digitaalmeedia koostis, käitumine, säili(ta)mine ja konserveerimine. Kui teoreetilised-metodoloogilised projektid on enam Euroopa-kesksed, siis materjalitehnilisi uuringuprojekte on juhtinud pigem Getty Konserveerimisinstituut, ehkki mõlemad uuringusuunad kaasavad spetsialiste mõlemalt poolt ookeani.

2002. aastal alustati Getty Konserveerimisinstituudi eestvõttel uurimisprojekti „Modern Paints”<sup>64</sup>, mis tegeleb moodsate maalimeediumite (akrüül, alküüd, polüvinüül atsetaat, nitrotselluloos jt) teaduslik-tehniliste uuringutega. Projekti on kaasatud tähtsamad kaasaegset kunstipärandit säilitavad institutsioonid Ameerikas ja Euroopas ning nende analüütiline teadusinstrumentarium.

2006. aastal toimunud konverentsi „Modern Paints Uncovered” (Tate Modern, London) materjalide põhjal anti välja ka samanimeline publikatsioon, mis koondab tänase teaduslik-analüütilise uuringumaterjali kaasaegsete maali-meediumite kohta.<sup>65</sup>

„Preservation of Plastics”<sup>66</sup> on teine Getty algatatud rahvusvaheline teadusuuringute projekt, mis tegeleb kaasaja kunstiloomes ohtralt kasutatud polümeeride identifitseerimise, lagunemise- ning säilitamismehhanismide uuringutega. Projekti raames lükati käima Euroopa ja Ameerika teadusuuringute instituute ning plastikmaterjalidest pärandiga tegelevaid mäluasutusi ühendav projekt „POPART” (Preservation of Plastic Artefacts in Museum Collections)<sup>67</sup> ning publitseeriti kaks plastikuid käsitlevat kogumikku: „Preservation of Plastic Artefacts in Museum Collections”<sup>68</sup> ja „Conservation of Plastics. Materials science, degradation and preservation”<sup>69</sup>.

Kaasaegse digitaalmeedia säilitamiselalased uuringud on teema, millega tegelevad paljud (pärandi)institutsioonid, sh kaasaegset digitaalkunsti koguvad muuseumid.<sup>70</sup> Ühelt poolt on diskussiooni fookuses (audiovisuaalse) meediakunsti säilitamise tehnilised aspektid, teisalt teoste dokumenteerimise, arhiveerimise, paljundamise jms seotud küsimused. Suuremad temaatilised uuringud viimastel aastatel on olnud „Variable Media Network” (alates 2003. aastast, Guggenheim Museum)<sup>71</sup>, „Matters in Media Art” (alates 2005. aastast, Museum of Modern Art

<sup>64</sup> [http://www.getty.edu/conservation/our\\_projects/science/modpaints/](http://www.getty.edu/conservation/our_projects/science/modpaints/) (vaadatud 27.04.2012).

<sup>65</sup> Modern Paints Uncovered: Proceedings from the Modern Paints Uncovered Symposium Organized by the Getty Conservation Institute, Tate, and the National Gallery of Art: Tate Modern, London, May 16–19, 2006. Toim. T. Learner, J. S. P. Smithen, J. W. Krueger, M. R. Schilling. Los Angeles: The Getty Conservation Institute, 2007.

<sup>66</sup> [http://www.getty.edu/conservation/our\\_projects/science/plastics/](http://www.getty.edu/conservation/our_projects/science/plastics/) (vaadatud 27.04.2012).

<sup>67</sup> <http://popart.mnhn.fr/> (vaadatud 27.04.2012).

<sup>68</sup> Preservation of Plastic Artefacts in Museum Collections. Toim. B. Lavédrine, A. Fournier and G. Martin. Paris: Comité des travaux historiques et scientifiques, 2012.

<sup>69</sup> Y. Shashoua, Conservation of Plastics. Materials science, degradation and preservation. Oxford: Butterworth-Heinemann Elsevier, 2008.

<sup>70</sup> Vt näiteks kogumik: Archiving 2009. Preservation Strategies and Imaging Technologies for Cultural Heritage Institutions and Memory Organizations. Papers of the Conference Archiving 2009, May 4–7, Arlington, VA. Toim. W. LeFurgy. Springfield: Society for Imaging Science and Technology, 2009

<sup>71</sup> <http://www.variablemedia.net/e/index.html> (vaadatud 23.04.2012).

(MoMA), The San Francisco Museum of Modern Art (SFMOMA) ja Tate Modern, alates 2005)<sup>72</sup>, „Capturing Unstable Media” (alates 2003. aastast, V2 (Institute for the Unstable Media), Rotterdam)<sup>73</sup>, „DOCAM (Documentation and Conservation of the Media Arts Heritage)” (alates 2005. aastast).<sup>74</sup>

7.3. Nüüdiskunsti kogumise ja säilitamise uuringud Eestis  
Eesti Kunstimuseumil on Kumu kunstimuseumi näol alates 2006. aastast spetsiaalne nüüdiskunstiga tegelev struktuuriüksus. Sellega seoses loodi ka kaasaegse kunsti konserveatori ametikoht, mida EKM-i struktuuris seni ei olnud. Nii nagu rahvusvahelisel areenil, on ka siin muuseumi kontekstis teravalt aktualiseerunud nüüdiskunsti haldamisega seotud teemad. Esmakordse suurema avaliku diskussiooniplatformina toimus 2009. aastal retoorilise pealkirjaga Kumu sügiskonverents „Mis jääb meie maailmast alles pärast meid?”<sup>75</sup> mis tõi Eestisse esindusliku rahvusvahelise spetsialistide ringi. Ettekannetega astusid üles prof Milan Knížák (Praha Rahvusgalerii), Leevi Haapala (Kiasma Kaasaegse Kunsti Muuseum), Adam Budak (Manifesta biennaal), Külli Lupkin (Eesti Rahva Muuseum), Perttu Rastas (Soome Riikliku Kunstimuseumi kujutava kunsti keskarhiiv), Tatja Scholte (Rahvusvaheline Kaasaegse Kunsti Konserveerimise Ühendus (INCCA), Hollandi Kultuuriväärtuste Instituut (ICN), Holland), Kirsti Harva (Kiasma, Soome), Hilikka Hiiop (Eesti Kunstimuseum), Lori Zippay (Electronic Arts Intermix, USA), Hripsimé Visser (Stedelijk muuseum, Holland). Esinenute ring oli lai ja kõrgetasemeline, ulatudes teoreetikute koguhoidjateni, kuraatoritest konservaatriteni ja megainstitutsioonide esindajatest sõltumatute projektijuhtideni. Neid ühendas eelkõige objekt ja teemapüstitus – kaasaja kultuuri ning kunsti kogumine ja säili(ta)mine. Konverentsi esimene päev keskendus üldteoreetilistele teemadele, nagu muuseumi kogumisobjekt 21. sajandil ja kontekstuaalse terviku säilitamise võimalikkus muuseumikeskkonnas. Teisel päeval käsitleti kitsamalt eri institutsioonide või kunstiteoste näitel ja eri professionaalide pilgu läbi kaasaegse kunsti säilitamisega seonduvat. Üritus päädis ümarlauaga, mis ühendas kõiki kaasaegse kunsti kogumise ja säilimisega seotud osapooli: kunstnikke, kuraatoreid, varahoidjaid, konserveatoreid.<sup>76</sup>

Konverentsi lähteülesandeks ei seatud niivõrd vastuste ja lahenduste leidmist – eelkõige oli see mõeldud toimima foorumina, mis lükkaks temaatilise diskussiooni käima ka Eestis.

2010. aastal moodustati EKM-i kogudepoliitika dokumendi väljatöötamiseks spetsiaalne kaasaegse kunsti haldamise põhimõtetega tegelev töörühm, mis institutsiooni sees pöörab tähelepanu ja otsib lahendusi nüüdispärandi säilitamise struktuurile.

<sup>72</sup> <http://www.tate.org.uk/about/projects/matters-media-art> (vaadatud 23.04.2012).

<sup>73</sup> <http://capturing.projects.v2.nl/> (vaadatud 23.04.2012).

<sup>74</sup> <http://www.docam.ca/en.html> (vaadatud 23.04.2012).

<sup>75</sup> [http://www.ekm.ee/kalender.php?event\\_id=1914&d\\_fili=2](http://www.ekm.ee/kalender.php?event_id=1914&d_fili=2) (vaadatud 03.05.2012).

<sup>76</sup> Osalesid Sirje Helme, Eha Komissarov, Maria-Kristiina Soomre, Hilikka Hiiop, Annika Räim, Indrek Grigor, Mart Viljus, Erki Kasemets ja Ingrid Ruudi.



## 8. Allikad ja metoodika

### 8.1. Allikad – metodoloogia ja strateegia

Nüüdiskunsti säilitusmetoodiline ja -strateegiline allikmaterjal on suures osas koondunud eelnevalt kirjeldatud projektide, seminaride, konverentside ja veebipõhiste võrgustike kaudu toimivasse rahvusvahelisse tegevusse, mis on viimase kümnepäeva aasta jooksul olnud erakordselt aktiivne. Üldjuhul ei publitseerita enam konverentsimaterjalidega artiklikogumikke, infot talletatakse pigem veebilehtedele ja andmebaasidesse. Suuremate konverentside ettekanded on videosalvestistena internetis kättesaadavad.<sup>77</sup>

Olulisemateks projektipõhisteks publikatsioonideks on „PRACTICE” raames välja antud „Inside Installation. Theory and Practice in the Care of Complex Artworks” (2011)<sup>78</sup>, mis käsitleb komplekssete installatiivsete kunstiteoste haldamise erinevaid metodoloogilisi aspekte. Kunstnike intervjuerimise tehnikatest ja analüüsimeetoditest ilmus 2012. aastal kogumik „The Artist Interview”<sup>79</sup>, mille eemärk on luua säilitusteemaliste kunstnikeintervjuude läbiviimise rakendusjuhised erialaspetsialistidele.

### 8.2. Allikad – teooria ja filosoofia

Teoreetilisi ja filosoofilisi küsimusi lahkavad publikatsioonid, mis tegelevad muuhulgas ka kaasaegse kunstiga, on enamasti konverentsipõhised ettekannete kogumikud. Mainides vaid olulisemaid, nimetaksin siinkohal Glasgow Ülikoolis 2007. aastal toimunud konverentsi „Art, Conservation and Authenticities. Materila, Concept, Context”<sup>80</sup> kogumikku, mis sisaldab autentsuse mõistet ja tähendusi analüüsivate ettekannete tekste nii traditsioonilise kui ka kaasaegse kunsti perspektiivist.

Sarnase teemapüstitusega konverents toimus 2009. aastal Hildesheimi Ülikooli kultuuripärandi säilitamise teaduskonnas, mille ettekannete tekstid on ilmunud nimetuse all „Theory and Practice in the Conservation of Modern and Contemporary Art”<sup>81</sup>. Ettekannete keskmes olid ajaloolise pärandi säilitamiseetika ja -filosoofia analüüs nüüdiskunsti perspektiivis ning sellega seotud dilemmad.

### 8.3. Allikad – muuseumi muutunud roll

Muuseumi rolli muutus kaasaegse visuaalkultuuri vahendaja ja säilitajana on

<sup>77</sup> Vt näiteks: sümposium „Contemporary Art: Who Cares?” (2010) <http://vimeo.com/user4617721/videos/sort:oldest> (vaadatud 04.05.2012); „The Object in Transition” (2008) [http://www.getty.edu/conservation/publications\\_resources/videos/object\\_in\\_transition\\_day1.html](http://www.getty.edu/conservation/publications_resources/videos/object_in_transition_day1.html) (vaadatud 04.05.2012).

<sup>78</sup> Inside Installation. Theory and Practice in the Care of Complex Artworks 2011.

<sup>79</sup> The Artist Interview. For Conservation and Presentation of Contemporary Art. Guidelines and Practice. Toim. L. Beerkens, P. Hoen, Y. Hummelen, V. van Saaze, T. Scholte, S. Stigter. Heijningen: Jap Sam Books, 2012.

<sup>80</sup> Art, Conservation and Authenticities. Material, Concept, Context. Proceedings of the International Conference held at the University of Glasgow, 12–14 September 2007. Toim. E. Hermens, T. Fiske. London: Archetype Publications, 2009.

<sup>81</sup> Theory and Practice in the Conservation of Modern and Contemporary Art. Reflections on the Roots and the Perspectives. Proceedings of the International Symposium held 13–14 January 2009 at the University of Applied Sciences and Arts, Faculty Preservation of Cultural Heritage, Hildesheim. Toim. U. Schädler-Saub, A. Weyer. London: Archetype Publications, 2010.

laiem teema, mille ühes otsas seisavad kultuuriteoreetikud ja -filosoofid, teises aga konservatorid, kes peavad ennast selles muutunud olukorras positsioneerima. Konservatori vaatenurgast käsitleti seda teemat 2004. aastal Bilbaos toimunud IIC konverentsil „Modern Art, New Museums”.<sup>82</sup> Konverentsil osalenuna jäi see minu jaoks siiski liialt juhtumipõhiseks ega kaasanud laiemat analüüsi.

Et nüüdiskunsti säilitamise teema on viimase dekaadi jooksul väga jõuliselt päevakorda tõusnud, publitseeritakse temaatilisi mõtteavaldusi ohtralt. Valdav osa neist on siiski avaldatud perioodilistes erialaväljaannetes üksikartiklitenä; selle teema aktuaalsusest kõneleb fakt, et mitmed suuremate konserveerimisinstiitutsioonide perioodilised väljaanded on tervete numbrite kaupa pühendatud kaasaegsele kunstile. Nii on näiteks GCI (Getty Konserveerimisinstiituti) ajakiri – pärandiga tegelevas kogukonnas oluline perioodiline informatsiooniallikas – nüüdiskunsti problemaatikale pühendanud viimase dekaadi jooksul neli erinumbrist.<sup>83</sup>

### 8.4. Allikad – Eesti Kunstimuuseumi nüüdiskunsti kogu

Eestis on ilmunud vaid üksikuid temaatilisi kirjutisi<sup>84</sup> ning Eesti Kunstiakadeemia muinsuskaitse ja restaureerimise osakonnas on kirjutatud mõned tudengitööd.<sup>85</sup>

Lisaks avaldatud materjalidele ja rahvusvahelisele erialasele infovahetusele on töö keskseks allikmaterjaliks Eesti Kunstimuuseumi nüüdiskunstikogu uurimisega seotud empiiriline informatsioon ning kogusse kuuluvaid töid puudutav kunstiteaduslik kirjandus. Allikmaterjalid jagunevad kolme gruppi:

1. Eesti Kunstimuuseumi arhiivis (sh kogude arhiivis) leiduv dokumentaalmaterjal, mis puudutab teoseid, nende omandamis- ja säilitamisinformatsiooni (lepingud, installeerimisjuhised jms) ning nüüdiskunsti kogu puudutav üldine arhiivimaterjal. Seda tüüpi andmestikku leidub paraku minimaalselt. Et tegemist on lähiajalooaga, on oluliseks allikaks muuseumis töötanud ja töötavate spetsialistide (kuraatorid, koguhoidjad) suuline informatsioon.

<sup>82</sup> Modern Art, New Museums. Contributions to the Bilbao Congress, 13–17 September 2004. Toim. A. Roy, P. Smith. London: The International Institute for Conservation of Historic and Artistic Works, 2004.

<sup>83</sup> Preserving the Legacy of 20<sup>th</sup>-Century Art, Vol. 13.2 Summer 1998; Modern Science and Contemporary Paintings, Vol. 17.3 Fall 2002; Outdoor Sculpture, Vol. 22.2 Summer 2007; Conservation of Modern and Contemporary Art, Vol. 24.2 Fall 2009. – [http://www.getty.edu/conservation/publications\\_resources/newsletters/](http://www.getty.edu/conservation/publications_resources/newsletters/) (vaadatud 23.04.2012)

<sup>84</sup> H. Hiip, The Possibility of Patina in Contemporary Art or, Does the ‘New Art’ Have a Right to Get Old? – Koht ja paik. Place and Location. Studies in Environmental Aesthetics and Semiotics VI. Toim. E. Näripea, V. Sarapik, J. Tomberg. Tallinn: Estonian Literary Museum, Estonian Academy of Arts, 2008, lk 153–165; H. Hiip, Kaasaegse kunsti aeg ja ruum. Väärtuste ambivalentsus ja analüüs nüüdiskunsti säilitamisel Mart Viljuse ja Raul Rajangu tööde näitel. – Aeg ja Ruum. Eesti Kunstiakadeemia toimetised 19, Muinsuskaitse ja restaureerimise osakonna väljaanded 4. Koost. A. Randla. Tallinn: Eesti Kunstiakadeemia, 2009, lk 91–114; H. Hiip, Rajangu ja tema materjalid. – Raul Rajangu: Luminoso. Koost. A. Porri. Tallinn: s.n., 2009, lk 59–65; H. Hiip, Mis säilib kaasaegsest kunstist pärast meid? – kas küsimus kuraatorile või konservatorile. – Mälu. Eesti Kunstiakadeemia toimetised 20. Muinsuskaitse ja restaureerimise osakonna toimetised 5. Koost. A. Randla. Tallinn: Eesti Kunstiakadeemia, 2011, lk 177–196.

<sup>85</sup> H. Hiip, Kaasaegse kunsti konserveerimise teoreetilisi ja metoodilisi lähtekehti Eesti näitel; M. Lippus, Soome papp; H. Volber, Videokunsti säilitamise problemaatika; H. Volber, Tommy & Laurentsiuse „Home I” – kaasaegse kunsti konserveerimise ja säilitamise problemaatika. II kursuse kursusetöö. Juhendaja: H. Hiip. Eesti Kunstiakadeemia muinsuskaitse ja restaureerimise osakond, 2011. Käsikiri EKA raamatukogus.

2. Konkreetsete kunstiteoste põhine allikmaterjal, mis tugineb eelkõige autorite informatsioonile. Põhimahu sellest moodustavad temaatilised intervjuud, mida on alates 2005. aastast läbi viidud 16 kunstnikuga. Kõik intervjuud on audiovisuaalse salvestisena ja transkriptsioonina säilitatud EKM-i arhiivis.<sup>86</sup> Sellele lisanduvad autorite loodud ja muuseumile üle antud materjalid, mis kuuluvad teoste säilitamisdokumentatsiooni juurde ning mille tüüp sõltub eelkõige konkreetse teose vajadustest.
3. Kunstiteaduslik analüüs konkreetse kunstniku või teose kohta. See materjal moodustab sekundaarse allikana väga olulise infopagasi teoste konteksti asetamiseks ja annab kunstnike eneste tõlgendusele sekundeeriva interpretatsiooni. Siiski käsitleb nüüdisaja teooriakeskne kunstiajalugu üksikobjekte või -autoreid vähe, mistõttu erialaspetsiifilisele vaatenurgale vastavad informatsiooniallikad on limiteeritud. Oluliseks allikaks on kunstiteose (esma)eksponeerimisega seotud näitusearvustused ja -kataloogid. Ülevaatlike käsitlustena on enim kasutatud kogumikke „Ülbed üheksakümmend“<sup>87</sup> ja „Eesti kunstnikud 1–3“<sup>88</sup>, mis väheste publikatsioonidena annavad sissevaate kunstnike loomingusse ning nende rollile ajalises kontekstis. Konkreetsete EKM-i nüüdiskunsti kogusse kuuluvate tööde taustainformatsiooniks on suurepärase allikas 2002. aastal koostatud Eesti Kultuurkapitali sihtrahade eest omandatud tööde internetikataloog „Eesti Kultuurkapitali ostud“.<sup>89</sup>

#### 8.5. Metoodika

Nüüdiskunsti säilitamisel uurimine kombineerib eneses kvantitatiivse ja kvalitatiivse metoodika. Distsipliinina tugineb konserveerimine (nii passiivne kui ka aktiivne) ja sellega seotud uuringud (sh tehniline kunstiajalugu) pigem kvantitatiivsele informatsioonile, kombineerides loodusteaduslikest analüüsimeetoditest saadava andmestiku allikapõhise uuringuga (nt uuritava perioodi kunstiloo metoodikaid kirjeldavad käsiraamatud, teadaolevad faktid teatud materjalide ja tehnikate kasutuselevõtu ajast, ühe perioodi teoste võrdlusandmestik jne). Samuti lähtub aktiivne konserveerimisegevus kvalitatiivsest materjalitehnilisest informatsioonist ning üritab oma tegevuses jääda distantseeritud, objektiivsele positsioonile.

Nüüdiskunsti spetsiifika on toonud aga konserveerimisse kui distsipliini hüppelise kvalitatiivsete uuringumeetodite kasutuselevõtu, mis erialase arengu varasematel perioodidel tekitas ka suuri dilemmasid ja kokkupõrkeid väljakujunenud erialaeetiliste printsiipidega. Viimase kümnendi jooksul on täheldatav märgatav nihe kvalitatiivsuse ja subjektiivsuse aktsepteerimise suunas, kus kunstniku ja konservatori põhjendatud isiklikud seisukohad on saanud võrdse positsiooni loodusteadusliku analüüsiga. Rõhuasetuse liikumist kvalitatiivsetele uuringutele

<sup>86</sup> Selle kohta vt põhjalikumalt, lk 226–232.

<sup>87</sup> Ülbed üheksakümmend: Probleemid, teemad ja tähendused 1990. aastate eesti kunstis. Toim. S. Helme, J. Saar. Tallinn: Kaasaegse Kunsti Eesti Keskus, 2001.

<sup>88</sup> Eesti kunstnikud 1. Toim. J. Saar. Tallinn: Sorose Kaasaegse Kunsti Eesti Keskus, 1998; Eesti kunstnikud 2. Toim. J. Saar. Tallinn: Kaasaegse Kunsti Eesti Keskus, 2000; Eesti kunstnikud 3. Toim. A. Trossek. Tallinn: Kaasaegse Kunsti Eesti Keskus, 2007.

<sup>89</sup> <http://ekm.artun.ee/> (vaadatud 12.04.2012).

on peetud ka peamiseks argumendiks, miks nüüdiskunsti säilitamist käsitletakse tänapäeval klassikalisest konserveerimisest emantsipeerunud distsipliinina, mille spetsialistide kogukond moodustab eraldiseisva tihedalt suhtleva võrgustiku.

Siiski peab täpsustama, et ka traditsioonilise kunstipärandi konserveerimine ja tehniline uurimine sisaldab palju subjektiivseid faktoreid ja kvaliteete,<sup>90</sup> eelkõige Vahemere traditsioonist ja Cesare Brandi filosoofiast<sup>91</sup> välja kasvanud väärtuste analüüsile tuginev konserveerimisdiskursus<sup>92</sup>; samuti ei eita nüüdiskunsti konserveerimine kvantitatiivse metodoloogia rolli. Järgnevas töös on rõhuasetus kvalitatiivsel uurimisviisil ning võrdluses klassikalise pärandi erialaeetikaga on rõhutatult välja toodud metoodilise fookuse nihe, kuigi olen isikliku kogemuse põhjal informeeritud nende kahe sõsardistsipliini metoodilisest kattumisest. Töö selguse huvides on teadlikult esile tõstetud erinevused, vähem on rõhutatud sarnasusi.

Antud uurimuse teoreetiliseks taustaks on rahvusvaheline diskussioon, erialakirjandus ja metodoloogia, mida olen põhjalikult lahanud magistratöös. Rakendades rahvusvahelist kogemust kohalikus kontekstis ning analüüsides konkreetseid töid ja kunstikogu, on üles ehitatud siinses keskkonnas kohaldatav metoodika. Tuginetud ei ole ühele kindlale kvalitatiivsele uuringudisainile, pigem on tegemist kombineeritud meetodiga, mis rakendab juhtumiuuringu, etnograafilise ja fenomenoloogilise uuringu printsiipe. Kõik need meetodid eeldavad võimalikult laiapõhjalist ja eripalgelist andmekogumi hulka, millest luuakse triangulatsiooni põhimõttel terviknägemus. Etnograafilisest uuringust on üle võetud elava pärandi ja suulise informatsiooni põhine andmekogumistaktika, näiteks vaatlus ja osalusvaatlus; intervjuerimine kui andmekogumise viis on laialdaselt rakendatud kõigis kvalitatiivsetes metoodites<sup>93</sup>, fenomenoloogilisel subjektiivse kogemuse (nii uurija kui ka uuritava) kaasamisel analüüsitava objekti on uurimises kandev roll. Lisaks vaatlusele ja küsitlusele kuulub trianguleeritava andmekogumi hulka ka uurija empiiriline kogemus, faktipõhine dokumentaalmaterjal ning eelkõige reaalne kunstiteos ja kunstikogu ise.

Siiski olen teadlik kvalitatiivse metoodika subjektiivsusest tulenevatest kehtivuse probleemidest<sup>94</sup> ning seetõttu on printsiibina säilitatud kogu uurimise aluseks olev materjal EKM-i digitaalses arhiivis.<sup>95</sup> Nii on tulevastele uurijatele tagatud ümberinterpreteerimise võimalus.

<sup>90</sup> Traditsioonilise kultuuripärandi konserveerimise puhul peab alati silmas pidama subjektiivsuse osakaalu, mis tuleneb teosele omistatavate väärtuste analüüsist ja nende põhjal konserveerimisotsuse tegemisest. Samuti on igasuguse kvantitatiivse uuringuandmestiku interpretatsioonil subjektiivsuse tegur (sh ka tehnilise kunstiajaloo metoodikal, mis näilisest objektiivsusest hoolimata on alati interpretatiivne).

<sup>91</sup> C. Brandi, *Teoria del restauro*. Torino: Giulio Einaudi, 1978.

<sup>92</sup> Uuematest autoritest on subjektiivsuse-objektiivsuse osakaalu traditsioonilise pärandi konserveerimisel põhjalikult lahanud ja objektiivsuse võimalikkuse kahtluse alla seadnud hispaania konserveerimisteoreetik Salvador Muñoz-Viñas. Vt S. Muñoz-Viñas, *Contemporary Theory of Conservation*. Elsevier: Butterworth-Heinemann, 2005.

<sup>93</sup> Intervjuerimisest ja intervjuu järeltõtluse meetoditest vt rohkem lk 224–232.

<sup>94</sup> Kvalitatiivse uuringu suhteline subjektiivsus tekitab küsimuse selle kehtivusest („valiidsusest“) ja usaldusväärsusest („reliaablusest“). Võimalikult valide tulemuse saavutamiseks on metoodiliselt soovitatud erinevaid strateegiaid, näiteks võimalikult laiapõhjalise andmekogumi triangulatsiooni, uurimistulemuste vahetutvustamist uuritavale ja teistele uurijatele; reliaabluse tõstmiseks soovitatakse võimalikult üksikasjalikku dokumentatsiooni, mh detailseid intervjuude transkriptsioone ja kvaliteetseid salvestusi. Antud uurimuses on neid strateegiaid ka võimalikult laialdaselt rakendanud. Vt selle kohta: M.-L. Laherand, *Kvalitatiivne uurimisviis*. Tallinn: Meri-Liis Laherand, 2008, lk 348–352.

<sup>95</sup> <http://digikogu.ekm.ee/admin> – vt selle kohta täpsemalt lk 218.

## 9. INTRODUCTION

### 9.1. Starting Point

The 20<sup>th</sup> century has drastically shifted the limits of artistic creation – the centre of gravity has gone from a sphere of activity dealing with traditional hand craftsmanship and materials to concept, emotion, experimentation and process, or in other words, everything that is not tactile.

While, on the one hand, art itself has drawn away from materials or ascribed them completely new meanings, on the other hand, we are living in an age that interprets itself ever more through material heritage and the past. Memory and its preservation have become central concepts and institutions of memory have become the primary bearers of national, cultural and other identities. Everything is musealised and in great quantities, including contemporary art.<sup>96</sup> The physical cultural heritage has become a fetish and the premise of its preservation is eternity.

A work of art can, generally speaking, be collected and preserved as a physical object.<sup>97</sup> It is, however, complicated to fit the ephemeral, dynamic and de-materialised nature of the creative practices of contemporary art into the traditional preservation system of museums storing tangible heritage. A number of dilemmas arise: how should the non-permanent creative materials of contemporary art be conserved? How can the conceptual, contextual, associative levels interpreting the material of contemporary artworks be collected and preserved? Do museums have the right to acquire works with a clearly short-term physical lifespan, or even where the nature of the work lies precisely in its material decay? Is it possible to expand the limits of collection to preserving the intangible as well? What is the conservator's position in this dilemma, with its traditional professional task of preserving authentic and unique artworks? And what will remain of the contemporary heritage for future generations?

These seemingly abstract questions form the implicit starting point for this dissertation; the direct objective of the dissertation is nevertheless not to analyse theoretical dilemmas in depth but rather to find applicable solutions to them from the standpoint of the conservator and within the framework of a specific museum collection.

### 9.2. Objective

I began studying this theme some ten years ago, though back then it was only from a narrowly theoretical aspect. I completed my master's thesis in 2004,<sup>98</sup> which dissected two large thematic blocks: philosophical and theoretical appraisals and reappraisals, and international developments, debates and methodology.

<sup>96</sup> According to Statistics Estonia, there were about 8.6 million museum exhibits in Estonian museums as of 2011 – <http://pub.stat.ee/px-web.2001/Database/Sotsiaalelu/07Kultuur/06Muuseumid/06Muuseumid.asp> (viewed on 12 June 2012).

<sup>97</sup> Precedents have nevertheless been set in the current museum world for collecting art without acquiring the artefact – see below, for more on this topic.

<sup>98</sup> H. Hiiop, *Kaasaegse kunsti konserveerimise teoreetilisi ja meetodilisi lähtekohti Eesti näitel*. Magistritöö. Juhendaja Juhan Maiste. Eesti Kunstiakadeemia muinsuskaitse ja restaureerimise teaduskond, 2004. Manuscript in the Estonian Academy of Arts Library.

When the Kumu Art Museum opened in 2006, the position of contemporary art conservator was created as part of the structure of the Art Museum of Estonia (hereinafter referred to as AME). This provided the opportunity to proceed from the theoretical base created by my master's thesis to an actual collection, and from there to actual application methods in the context of the AME.

The objective of this practical-oriented doctoral dissertation is to reflect the work that has been done thus far and to create strategic foundations for the preservation of Estonian contemporary art. Since over the past ten years I have been involved in international research processes, participated as both a listener and presenter at major conferences and projects, and observed what has been happening in the world in this field, I have set the objective of this dissertation as using my experiences to work out the fundamental principles needed to manage the preservation of contemporary art at the AME, the central institution for collecting contemporary art.

This dissertation does not consider any technical analysis of specific materials used to create contemporary art (composition, ageing, preservation and other such aspects). The preservation of video art and of digital media more broadly has also been left out of this dissertation. Both of these aspects form distinct and very voluminous research topics, the research of which has begun at the AME, within the framework of research projects conducted by students of the Estonian Academy of Art's Department of Heritage Conservation and Restoration.<sup>99</sup>

### 9.3. Structure

The introduction of this dissertation provides an overview of international developments concerning the theme of preservation and conservation of contemporary art, emphasising what has taken place over the past decade – this reveals the formation of a distinct discipline relying on a very active network of communal information exchange and debate.

The first part poses the problem, and the history of the origin of the object under research – the AME collection of contemporary art – is observed, along with its principles of collection and its situation as viewed from the standpoint of its institutional structure and of the different parties (the collector and the preserver).

The task of the second part is to illustrate the questions associated with the preservation of contemporary art using specific examples of museum exhibits belonging to the collection. Six artworks have been selected, on the basis of which certain aspects of the preservation of contemporary art are dissected. The objective of the case studies is not so much to analyse specific artworks as to more broadly unveil the dilemmas accompanying the preservation of contemporary

<sup>99</sup> Annika Raim, the manager of the AME collection of contemporary art, is dealing specifically with the preservation of digital media. Estonian Academy of Art students have successfully completed research dissertations dealing with different aspects of conserving contemporary art, for instance M. Lippus, *Fibreboard. Manufacture, use as canvas panel, restoration*. Bachelor's thesis. Supervisor H. Hiiop. Estonian Academy of Art, Department of Heritage Conservation and Restoration, 2007; H. Volber, *Problems involved with the preservation of video art*. Course project. Supervisors: A. Raim and H. Hiiop. Estonian Academy of Art, Department of Heritage Conservation and Restoration, 2011; master's thesis currently in progress: K. Pauklin, *Conservation of large-scale works of art on paper bases using Andrus Kasemaa's triptych *Visiidid* (Visits) as an example*. Supervisors: M. Pajupuu and H. Hiiop.

art through the analysis of these works and to demonstrate outlines for potential solutions.

The third part proposes methodological and strategic fundamentals for preserving contemporary art at the AME, based on international experience and on the actual needs of the particular institution, as well as on particular questions that have arisen in the preservation of specific artworks.

The doctoral thesis contains an English translation, but not in full scope. Full translation is presented for second part, which is illustrating the problem and strategic fundamentals in third part, i.e. “The Conservation Management Strategy for Contemporary Art Collections. Guidelines”. The rest of the parts have English summaries. For clarity purposes the English translations have been placed at the end of relevant sections or the specific cases.

#### 9.4. Exhibition

The dissertation is accompanied by an exhibition. Its purpose is to illustrate the dilemmas associated with collecting and preserving contemporary art. The artworks on display at the exhibition coincide with the example cases analysed in the second part of this dissertation and are meant to relate interactively with the exposition: on the one hand, the exhibition functions as an illustration of the publication; on the other hand, the exhibition materials expand the message of the published text. The objectives of the exhibition project are to show extremely fascinating background information associated with the preservation of contemporary art (the creative process of artists, interviews, the installation process of works etc.) to a wider public, and to stimulate intriguing discussion that will be of interest not only to professional specialists but also to a wider circle of interested persons.

#### 9.5. Terminology

The widely discussed term “contemporary art” is delineated in the context of this dissertation not temporally but technically: the focus is on experimental works of contemporary art made using non-traditional media, the preservation principles of which differ from those of traditional art. The boom in deliberately using non-artistic materials arrived on the Estonian art scene in the late 1960s in association with the assemblages and collages containing found objects made by young artists of the ANK, SOUP and Visar generation, and with the electronics, mechanics, light and motion of the kinetic art of the late 1960s. After that came the experimental art (painting) of the “golden seventies”, the installations of the latter half of the 1980s, performances, the video art and electronic media art of the early 1990s, and so on.<sup>100</sup>

The term “preservation” encompasses both passive and active means, i.e. all of the processes associated with the preservation of a work from acquisition and preservation to active physical conservation. The terms “curator” and “conservator” are used throughout this dissertation primarily to describe what takes place at different ends of the preservation process of a work of art.

<sup>100</sup> S. Helme, J. Kangilaski, Lühike eesti kunsti ajalugu. Tallinn: Kunst, 1999.

#### 9.6. Historiography. International and national practice

##### 9.6.1. Primary Developmental Trends in the 20<sup>th</sup> Century

Three periods are differentiated in the discussion and practice related to the preservation of contemporary art. These periods can be treated as three methodological approaches: the object/material-oriented approach, the theoretical/philosophical approach and the methodological/strategic approach.<sup>101</sup>

##### 1960s-1980s: Material Technical/Object-oriented Approach

The theme of preserving contemporary art started attracting more active attention in the 1960s, when problems were approached mainly from the technical conservational aspect. The central issue was the conservation of the non-traditional constituent materials of works, in other words: how to preserve works of art. An understanding developed of the need to gather information obtained from living authors.

##### Latter Half of the 1980s to the First Half of the 1990s: Theoretical/Philosophical Approach

The centre of gravity in the debate on preserving contemporary art shifted from the technical and object-oriented wording of the problem to a theoretical-philosophical discussion; the central issue became why and whether to preserve works.

The broader theoretical debate on the ethics and philosophy of preserving contemporary art culminated in the conference *Mortality Immortality. The Legacy of 20<sup>th</sup>-Century Art*, held at the Getty Institute of Conservation in 1998. In addition to conservators, the conference attracted artists (Tony Cragg, Bill Viola and others), philosophers (for instance Arthur Danto), curators, directors of museums, art collectors and other experts connected with the theme. The publication containing the papers from this conference is still one of the key works on the conservation of contemporary art.<sup>102</sup>

##### From 1997 Onward: Methodological/Strategic Approach

This period symbolically began with the conference that had the rhetorical title *Modern Art: Who Cares?*, held in 1997. A total of 450 professional specialists from all over the world participated in this event and its results were published in the collected work entitled *Modern Art: Who Cares?*, issued in 1999.<sup>103</sup>

This ushered in a new, scientific approach to preserving modern art that laid the foundation for the discipline’s methodology and strategy, combining the object-oriented technical aspect with a theoretical discussion. Models for con-

<sup>101</sup> I wrote about this at greater length in my master’s thesis. Here I present an overview of the relevant history only as a compendious development trajectory and I focus on the debates and activities of the last decade. See H. Hiiop, *Kaasaegse kunsti konserveerimise teoreetilisi ja metoodilisi lähtekohti Eesti näitel*, pp. 42–49

<sup>102</sup> *Mortality Immortality? The Legacy of 20th-century Art*. Ed. M. Angel Corzo. Los Angeles: The Getty Conservation Institute, 1999.

<sup>103</sup> *Modern Art: Who cares? An Interdisciplinary Research Project and an International Symposium on the Conservation of Modern and Contemporary Art*. Eds. Y. Hummelen and D. Sillé. Amsterdam: Netherlands Institute for Cultural Heritage, 1999.

servicing contemporary art were worked out as a result of the project, providing guidelines for making decisions on the preservation and conservation of each individual object: the *condition-registration model*, *data-registration model*, and *decision-making model*.<sup>104</sup>

It became abundantly clear over the course of the conference that, in today's globalised world, the debate on preserving contemporary art only makes sense on an international scale and the results have to be internationally accepted and available.<sup>105</sup> This led to the creation of an international network for centralising and coordinating activities in preserving contemporary art that remains the leading organisation in the field to this day. Eleven central institutions dealing with contemporary art formed INCCA (*International Network for the Conservation of Contemporary Art*) in 1999.<sup>106</sup> INCCA is a professional network that brings together specialists with the objectives of coordinating international project-based activities and gathering the information necessary for conserving contemporary art into a central database.

INCCA currently has about 600 members from 400 organisations and from 50 countries.<sup>107</sup> The AME has been a member of INCCA since 2006 and is involved in large project-based activities.

In addition to INCCA, the ICOM-CC working group *Modern Materials and Contemporary Art* (MMCA), with over 220 members, coordinates international activity in preserving contemporary art.<sup>108</sup>

### 9.6.2. Important International Projects and Conferences in the 21<sup>st</sup> Century<sup>109</sup>

In 2004–2007, the central European institutions dealing with contemporary art<sup>110</sup> implemented the project *Inside Installations. Preservation and Presentation of Installation Art*.<sup>111</sup> The question of installation art which is complicated from the standpoint of preservation, is often of a location-specific and time-specific nature and is associated with context and technology – was at the centre of the project. Different possibilities for documenting and storing information that assure the “legibility” of this type of work in future were also proposed within the framework of the project. *The Object in Transition. A Cross-Disciplinary Conference on the Preservation and Study of Modern and Contemporary Art*, organised by the Getty Conservation Institute, was held in Los Angeles in 2008.<sup>112</sup> The conference

<sup>104</sup> See [www.incca.org](http://www.incca.org) (viewed on 16 May 2012).

<sup>105</sup> R. Vos, Foreword. – *Modern Art: Who Cares?*, p. 9.

<sup>106</sup> [www.incca.org](http://www.incca.org) (viewed on 16 May 2012).

<sup>107</sup> [www.incca.org](http://www.incca.org) (viewed on 16 May 2012).

<sup>108</sup> T. Learner, *Modern Materials and Contemporary Art*. – ICOM-CC 16th Triennial Conference – Lisbon 2011, 19–23 September 2011. Abstracts. Portugal: Critério, 2011, p. 114.

<sup>109</sup> Here I mention only the more broad-based international events, with the emphasis on those that I have participated in myself. Very many projects of local importance took place during those years.

<sup>110</sup> Coordinators: TATE, London; Stedelijk Museum voor Actuele Kunst (S.M.A.K.), Ghent; Restaurierungszentrum der Landeshauptstadt, Düsseldorf; De Stichting Behoud Moderne Kunst (SBMK), Holland; Museo Nacional Centro de Arte Reina Sofia, Madrid.

<sup>111</sup> <http://www.inside-installations.org/> (viewed on 27 April 2012).

<sup>112</sup> [http://www.getty.edu/conservation/publications\\_resources/public\\_programs/conferences/oit.html](http://www.getty.edu/conservation/publications_resources/public_programs/conferences/oit.html) (viewed on 24 April 2012)

focused on interdisciplinary dialogue between parties connected with preserving contemporary art. Presentations and round-table discussions involved conservators, curators, artists and other participants in the process.

The project *PRACTICE*, and *Access2CA* (*Access to Contemporary Art Conservation*) held within its framework, was implemented in 2009–2011. *PRACTICE* was a large-scale project that had essentially evolved from *Inside Installation* and brought together 33 European museums as partners (including the AME). Several notional undertakings were carried out within its framework, including:

- the symposium *Contemporary Art: Who Cares?* (Amsterdam, 2010) was held as the continuation of the conference *Modern Art: Who Cares?* (1997), and laid the foundations for a methodology for preserving contemporary art. The event brought together nearly 600 specialists from all over the world.<sup>113</sup> Discussion of the standards in effect for preserving contemporary art and of the positioning of the profession was at the centre of the symposium. As a general conclusion, it was pointed out that, over the course of more than ten years since the first methodological principles were created for preserving contemporary art, the profession had grown to become an independent discipline with its own educational programmes and research projects;
- the central theme of the *Access2CA* project was public access to contemporary art, the conservator's role in this and the opening up of the theme of collecting and preserving contemporary art to a wider audience;
- the documentary film *Installation Art: Who Cares?* (2011)<sup>114</sup> was produced and is meant to introduce the dilemmas of preserving contemporary art to a wider audience. In the film, the musealisation of the spatial installations of three artists in three different European museums is analysed: Olafur Eliasson, *Notion Motion* (2005), Museum Boijmans Van Beuningen, Rotterdam; Bill Seaman, *Exchange Field's* (2000), Museum Ostwall, Dortmund; and Tino Sehgal, *This is Propaganda* (2002), Tate Modern, London. The starting points for the musealisation of the three works differ widely. The film deals with the reasons for these differences, based on the nature and message of the works. Artists, curators and conservators all have their say.

### 9.6.3. Research on Collecting and Preserving Contemporary Art in Estonia

Just as in the international arena, themes associated with managing contemporary art within the context of museums have also become sharply more topical domestically. Kumu's autumn conference, with the rhetorical title *What will Remain of our World after Us?*,<sup>115</sup> was held in 2009 as the first platform for public discussion on a larger scale and brought a considerable circle of international specialists to

<sup>113</sup> <http://www.incca.org/contemporaryartwhocares> (viewed on 16 May 2012).

<sup>114</sup> *Installation Art: Who Cares?*, 2011. Director: Maarten Tromp; interviews: Tracy Metz; photography: Mick van Dantzig and Roel van 't Hoff; sound: Leo Franssen, Charles Kersten and Willem de Wijs; editor: Bart van den Broek; music: thedefilers; producer: Michiel Hogenboom; realisation: Paulien 't Horn (SBMK);. Running time: 25 minutes. The film can be watched at: <http://www.vimeo.com/24535819>.

<sup>115</sup> [http://www.ekm.ee/kalender.php?event\\_id=1914&d\\_fili=2](http://www.ekm.ee/kalender.php?event_id=1914&d_fili=2) (viewed on 3 May 2012).

Estonia.<sup>116</sup> Their common interest was primarily the posed topic: the object of contemporary culture and art collection in the 21<sup>st</sup> century and the possibility of preserving the contextual whole in the museum environment. The event culminated with a round-table discussion that brought all parties associated with collecting and preserving contemporary art together within the framework of one institution, the AME: artists, curators, collection managers and conservators.<sup>117</sup>

### 9.7. Literature, Sources and Methodology

The methodological and strategic source material on preserving contemporary art has, for the most part, converged through the projects, seminars, conferences and web-based networks described above into functioning international activity that has been particularly active over the past decade. As a rule, conference papers are no longer published, with the information instead being stored on websites and in databases. Presentations from the more major conferences are available as video recordings on the Internet.<sup>118</sup> *Inside Installation. Theory and Practice in the Care of Complex Artworks* (2011),<sup>119</sup> published within the framework of *PRACTICE*, is one of the most important project-based publications. It considers different methodological aspects of managing complex installation-type artworks. The publication *The Artist Interview*,<sup>120</sup> on techniques for interviewing artists and methods of analysis, was issued in 2012. Its objective is to create guidelines for professionals on conducting interviews with artists about preservation.

Since the theme of preserving contemporary art has very vigorously emerged on the agenda over the past decade, thematic observations have been published in abundance. The majority of them are, however, published in periodical professional journals as single articles or, in exceptional cases, as collected conference papers.<sup>121</sup>

<sup>116</sup> Presentations were made by Prof. Milan Knížák (Prague National Gallery), Leevi Haapala (Kiasma Museum of Contemporary Art), Adam Budak (Manifesta Biennial), Külli Lupkin (Estonian National Museum), Perttu Rastas (Finnish National Museum of Art, Central Archives of Figurative Art), Tatja Scholte (International Network for the Conservation of Contemporary Art (INCCA), Dutch Institute of Cultural Objects (ICN), (Holland), Kirsti Harva (Kiasma, Finland), Hilka Hiiop (AME), Lori Zippay (Electronic Arts Intermix, USA), and Hripsimé Visser (*Stedelijk* Museum, Holland).

<sup>117</sup> Sirje Helme, Eha Komissarov, Maria-Kristiina Soomre, Hilka Hiiop, Annika Räim, Indrek Grigor, Mart Viljus, Erki Kasemets and Ingrid Ruudi participated.

<sup>118</sup> See, for example: the symposium Contemporary Art: Who Cares? (2010) <http://vimeo.com/user4617721/videos/sort:oldest> (viewed on 4 May 2012); The Object in Transition (2008) [http://www.getty.edu/conservation/publications\\_resources/videos/object\\_in\\_transition\\_day1.html](http://www.getty.edu/conservation/publications_resources/videos/object_in_transition_day1.html) (viewed on 4 May 2012).

<sup>119</sup> *Inside Installation. Theory and Practice in the Care of Complex Artworks*.

<sup>120</sup> *The Artist Interview. For Conservation and Presentation of Contemporary Art. Guidelines and Practice*. Eds. L. Beerens, P. Hoen, Y. Hummelen, V. van Saaze, T. Scholte and S. Stigter. Heijningen: Jap Sam Books, 2012.

<sup>121</sup> For instance, the collected work of the IIC congress *Modern Art, New Museums*, which was held in Bilbao in 2004: *Modern Art, New Museums. Contributions to the Bilbao Congress, 13–17 September 2004*. Eds. A. Roy and P. Smith. London: The International Institute for Conservation of Historic and Artistic Works, 2004; the collected work of the conference *Art, Conservation and Authenticities. Material, Concept, Context* held at the University of Glasgow in 2007: *Art, Conservation and Authenticities. Material, Concept, Context. Proceedings of the International Conference held at the University of Glasgow, 12–14 September 2007*. Eds. E. Hermens and T. Fiske. London: Archetype Publications, 2009; the collected work of the presentations from the symposium held at the University of Hildesheim in 2009: *Theory and Practice in the Conservation of Modern and Contemporary Art. Reflections on the Roots and the Perspectives. Proceedings of the International Symposium, held 13–14 January 2009 at the University of Applied Sciences and Arts, Faculty of Preservation of Cultural Heritage, Hildesheim*. Eds. U. Schädler-Saub and A. Weyer. London: Archetype Publications, 2010.

Only isolated thematic writings have appeared in Estonia,<sup>122</sup> and a few student works have been written in the Department of Cultural Heritage and Conservation of the Estonian Academy of Arts.<sup>123</sup>

Compared to historical heritage, the specific nature of contemporary art has brought a sudden upswing in the adoption of qualitative research methods in conservation as a discipline. The shift in emphasis to qualitative studies is also considered the main argument for why the preservation of contemporary art is nowadays considered a discipline that has been emancipated from classical conservation, with a community of specialists communicating closely with one another and forming a separate network. Thus, in addition to published materials and international exchanges of information within the profession, the central source material of this dissertation is the qualitative and empirical data associated with the study of the AME collection of contemporary art, which relies primarily on oral information from artists and other associated persons. The bulk of this source material consists of thematic interviews that have been conducted since 2005 with 16 artists. Tactics for gathering data that rely on living heritage and oral information have been adapted from ethnographic research, for instance observation and participatory observation. The oral text is decoded and connected to other gathered data according to triangulation principles used in qualitative studies. Materials assembled by the authors of the artworks are used as additional information for analysis: the writings of art historians, the principles of the professional ethics of museums and conservation, and the artwork itself as the primary source.

I am aware of the validity problems that result from the subjectivity of qualitative methodology and, for this reason, all materials that serve as the basis for this dissertation are preserved in the AME digital archives.<sup>124</sup> Thus future researchers are assured the opportunity for reinterpretation.

<sup>122</sup> H. Hiiop, *The Possibility of Patina in Contemporary Art or, Does the "New Art" Have a Right to Get Old? – Koht ja paik. Place and Location. Studies in Environmental Aesthetics and Semiotics VI*. Eds. E. Näripea, V. Sarapik and J. Tomberg. Tallinn: Estonian Literary Museum, Estonian Academy of Arts, 2008, pp. 153–165; H. Hiiop, *Kaasaegse kunsti aeg ja ruum. Väärtuste ambivalentsus ja analüüs nüüdiskunsti säilitamisel* Mart Viljuse ja Raul Rajangu tööde näitel. – *Aeg ja Ruum. Eesti Kunstiakadeemia toimetised 19, Muinsuskaitse ja restaureerimise osakonna väljaanded 4*. Compiled by A. Randla. Tallinn: Estonian Academy of Arts, 2009, pp. 91–114; Hilka Hiiop, *Rajangu ja tema materjalid*. – *Raul Rajangu: Luminoso*. Compiled by A. Porri. Tallinn: *s.n.*, 2009, pp. 59–65; H. Hiiop, *Mis säilib kaasaegsest kunstist pärast meid? – kas küsimus kuraatorile või konservatorile*. – *Mälu. Eesti Kunstiakadeemia toimetised 20. Muinsuskaitse ja restaureerimise osakonna toimetised 5*. Compiled by A. Randla. Tallinn: Estonian Academy of Arts, 2011, pp. 177–196.

<sup>123</sup> H. Hiiop, *Kaasaegse kunsti conserveerimise teoreetilisi ja metoodilisi lähtekohti Eesti näitel*; M. Lippus, *Soome papp; H. Volber, Videokunsti säilitamise problemaatika*; H. Volber, *Tommy & Laurensiuse "Home I" – kaasaegse kunsti conserveerimise ja säilitamise problemaatika. II kursuse kursusetöö*. Supervisor: H. Hiiop. Eesti Kunstiakadeemia muinsuskaitse ja restaureerimise osakond, 2011. Manuscript in the Estonian Academy of Arts Library.

<sup>124</sup> <http://digikogu.ekm.ee/admin>

## I OSA KOGU LUGU

*Selles osas tutvustatakse uuritava objekti – Eesti Kunstimuuseumi (EKMi) nüüdiskunsti kogu – tekkelugu, kogumise printsiipe ja olukorda nii institutsionaalsest struktuurist kui ka eri osapoolte (koguja ja säilitaja) subjektiivsest vaatevinklist lähtuvalt. Peatükk ei ole esitatud hinnangulise analüüsina, vaid võimalikult neutraalse vaatlusena. Selle eesmärk on avada situatsioon, millelt alustasin erialast tööd kolleksiooniga. Asjaosaliste mälestustele ja kommentaaridele sekundeerivad isikliku töökogemuse baasil tekkinud nüüdiskunsti säilitamisalase haldusega seotud probleemitõstatused, mis juhatavad sisse edasise uuringu.*

## PART 1 STORY OF THE COLLECTION

*This part introduces the story of the origin of the object of this study – the Art Museum of Estonia's (AME) collection of contemporary art – along with its principles of collection and its situation from the point of view of its institutional structure, as well as the subjective viewpoints of the different parties involved (collectors and conservators). This chapter is not presented as an evaluative analysis but rather as a survey that is as neutral as possible. Its objective is to reveal the situation in which I began my professional work with the collection. The raising of the problems associated with the conservation management of contemporary art that have emerged on the basis of personal working experience, which lead into further research, supports the recollections and commentary of the participants.*

KOGU LUGU. Eesti Kunstimuuseumi nüüdiskunsti kogu kujunemise, printsiipide ja hetkeolukorra kaardistus.

### 1. Kogude tekkelugu

Eesti kunsti kollektioneerimine on kogu Eesti Kunstimuuseumi ajaloo vältel olnud üks selle põhifunktsioone.<sup>125</sup> Kogumise kõrval on muuseumi prioriteetseteks tegevusteks kunsti tutvustamine ja säilitamine.

See Eesti riigi suurim kunstikollektsioon on kujunenud riiklikest ostudest ja kunstnike annetustest. Juba 1926. aastal tööle hakanud Eesti Kultuurkapital seadis oma eesmärgiks eesti kunstnike toetamise kunstioostude kaudu – sel teel on muuseumikogudesse jõudnud palju eesti kunstiklassika tippteoseid.<sup>126</sup>

Nõukogude ajal lakkas Kultuurkapital eksisteerimast ning sellel perioodil oli kunsti kogumine riiklikult reguleeritud. Ostmisega tegeles Kultuuriministeeriumi ekspertkomisjon, mis koosnes peamiselt võimude silmis tunnustatud, tihti aanimetustega kunstnikest.<sup>127</sup> Lisaks kuulus komisjoni nii Tartu kui ka Tallinna Riikliku Kunstimuuseumi<sup>128</sup> esindaja,<sup>129</sup> kelle soovidega arvestati rohkem ostude puhul muuseumite endi korraldatud näitustel.<sup>130</sup> Kogumine oli küll mingi piirini politiseeritud, näiteks oli kohustus osta temaatilisi tellimustöid, kuid muuseumite endi otsustamis- ja valikuvabadus oli siiski piisavalt suur.<sup>131</sup> Ministeeriumi ostude süsteem toimis kuni Eesti Vabariigi taastamiseni 1991. aastal.<sup>132</sup>

Teise paralleelse ostukanalina toimis Kunstifond, mis hakkas moodustama oma kunstikogu.<sup>133</sup> Kunstifondi ostukomisjoni liikmed oli valinud Kunstnike Liidu juhatus ja nad väljendasid kunstnikkonna enamuse maitset.<sup>134</sup> Mõlema ostukomisjoni kunstnikest liikmed tegid tavaliselt koostööd – kuna Kultuuriministeeriumi komisjon käis näitustel esimesena, lepiti mõne teose ostmise kindlustamiseks kokku, et esialgu püütakse ministeeriumi komisjoni enamust selle ostmisega

<sup>125</sup> <http://ekm.artun.ee/uldinfo/index.html> (vaadatud 13.04.2012).

<sup>126</sup> Samas.

<sup>127</sup> J. Kangilaski, e-kiri 03.05.2012.

<sup>128</sup> 1970. aastal nimetati ümber ENSV Riiklikuks Kunstimuuseumiks, 1989. aastal Eesti Kunstimuuseumiks – I. Teder, käsikirjaline materjal autori valduses.

<sup>129</sup> Eesti Kunstimuuseumit esindas 1965. aastast alates Inge Teder, toonane teadusdirektor (alates 1966. aastast direktor). – Samas.

<sup>130</sup> I. Teder, käsikirjaline materjal; Tartu Kunstimuuseumiga oli kokkulepe, et neil oli eelisõigus valida Tartu kunstnike töid ja Tallinna Kunstimuuseumil vastavalt Tallinna kunstnike töid. – Vestlus I. Tederiga 26.04.2012. Märkmed autori valduses.

<sup>131</sup> Vestlus I. Tederiga 26.04.2012.

<sup>132</sup> Samas.

<sup>133</sup> Kunstifond loodi pärast Teist maailmasõda ja see oli Kunstnike Liidu majanduslik organisatsioon. Kunstifondi peamine eesmärk oli kunstnikele tehnilise baasi ning loomematerjalide tagamine, mis toimus Tallinna ja Tartu kunstikombinaatide ARS vahendusel. Tegemist oli isemajandava organisatsiooniga, mille tulud tekkisid suurtest riiklikest tellimustöödest (nt kujundused) ja kunstikombinaatide toodangu müügist. Tuludest 10% läks NSVL Kunstifondile Moskvast, kuid 90% kulutati oma äranägemise järgi. Muuhulgas osteti nende rahade eest ka kunstnikelt töid, millest enamik hoiustati Kunstifondi hoidlas Kunstihoones, kuid osaliselt deponeeriti või anti üle ühiskondlikele asutustele (nt haiglad vms) ja ka muuseumitele. – Vestlus Andres Kompuse, Kunstifondi direktoriga (1970–1992) 15.04.2012. Märkmed autori valduses. Maksusoodustuste lõppemisega 1992. aastal lakkas Kunstifond kunstielu toetava majandusorganisatsioonina toimimast. Segane periood 1990. aastate alguses tõi kaasa ka Kunstifondi toel omandatud kunstikogu „laialilagunemise“, millest 1992. aasta varade ülevõtmisprotsessi lõppedes saadi Kunstihoone haldusesse juhusliku kooslusega ja halvastihoitud riismed. Vt selle kohta rohkem: A. Liivak, Tagasisaade 1990. aastate kunstimaastikule. Institutsionaalne aspekt. – Valiku vabadus. 1990. aastate Eesti kunst. Tallinn: Tallinna Kunstihoone, 1999, lk 30–33.

<sup>134</sup> J. Kangilaski, e-kiri 03.05.2012.

nõustuma panna, aga kui see ei õnnestunud, ostis selle Kunstifond. Üheks põhjuseks oli see, et ministeeriumi ostude hinnad olid kõrgemad, aga eelkõige see, et kui õnnestus mõni hea ja mõõdukalt uuenduslik teos ministeeriumile „sokutada“, jäi Kunstifondile rohkem võimalusi teisi ja ka radikaalsemaid uuendajaid osta.<sup>135</sup> Selle komisjoni ostuvalik oli ministeeriumi omast tunduvalt liberaalsem<sup>136</sup>, kuna tegemist oli ideoloogilistest sõltumatu ekspertkomisjoniga.<sup>137</sup> Aeg-ajalt andis Kunstifond oma oste üle muuseumile, mille kaudu täienesid muuseumikogud ka eksperimentaalsema iseloomuga teostega.<sup>138</sup> Kunstifondi ostukomisjoni muuseumi esindaja ei kuulunud, küll aga sai ostude küsimuses neile „vihjeid teha“, kui muuseum oli millestki huvitatud.<sup>139</sup> Kunstimuuseumi kogudesse on Kunstifondi kaudu jõudnud paljude vabameelsemate maalijate loomingut ning ebatraditsioonilistest materjalidest loodud skulptuure. Ideoloogiliselt pingevabam oli suhtumine tarbekunsti, mistõttu oli tollal Kunstimuuseumi filiaalina toimivas tarbekunstimuuseumis võimalik koostada märksa novaatorlikumaid ekspositsioone.<sup>140</sup> Näiteks toimus 1983. aastal Kaarel Kurismaa kineetiliste objektide näitus, kust omandati muuseumikogusse ka Kurismaa kineetiline objekt „Öökull“<sup>141</sup>, mis tarbekunstimuuseumi iseseisvumisel<sup>142</sup> jäi uue muuseumi kogusse.

Taasiseseisvumise järel kultuuri toetamise võimalusi otsiv Eesti riik taastas 1. juunil 1994. aastal vastuvõetud seadusega Eesti Kultuurkapitali. Selles dokumendis fikseeriti Kultuurkapitali kaheksast sihtkapitalist koosnev struktuur, kuhu kuulus ka kujutava ja rakendus kunsti sihtkapital.<sup>143</sup> Kultuurkapitali esimese koosseisu liige, juba siis ka EKM-i kaasaegse kunsti kuraator Eha Komissarov<sup>144</sup>, meenutab missiooni üles ehitada Kultuurkapitali struktuuri, sealhulgas ka muuseumite rahastamissüsteemi. Diskussiooni keskmes oli küsimus, kas lähtuda sõjaeelsest mudelist, mil Eesti Kultuurkapitali nõukogu valis ka muuseumitesse ostetavad tööd, või peaks sisuline otsustamine toimuma muuseumi ostukomisjonis. Eha Komissarov meenutab: „[...] Meie sihtkapitalil oli pikka aega väga terav vaidlus, kas me võtame üle selle sõjaeelse mudeli või me muudame seda. Kõik tolleaegsed juhtivad kunstnikud eesotsas Põldroosiga arvasid, et me peame tegema täpselt sõjaeelse mudeli järgi, et see annab Kultuurkapitalile prestiiži, kui ta ise otsustab, kellele mida osta. Aga korduvalt lugenud sõjaeelist kirjavahetust, tülisid ja skandaale, mis Kultuurkapitali ümber käis ja vaadates kes seal olid ja keda osteti – seal oli tõesti selge, et Kultuurkapitali tegelased ostsid iseenda töid [...] ja hästi palju oli sellist kildkondlikku ja konservatiivset. Ja kõige suuremal kannatajapositsioonil oli tegelikult muuseum, kellel üldse mingit võimu ei olnud, kuna tal ei olnud esindajat

<sup>135</sup> Samas.

<sup>136</sup> I. Teder, käsikirjaline materjal.

<sup>137</sup> Vestlus A. Kompusega 15.04.2012.

<sup>138</sup> I. Teder, käsikirjaline materjal.

<sup>139</sup> Vestlus I. Tederiga 26.04.2012.

<sup>140</sup> I. Teder, käsikirjaline materjal.

<sup>141</sup> K. Kurismaa, „Öökull“, 1983. Puit, plastik, õli, email. ETDM R 8328, j. 34215.

<sup>142</sup> 2004. aasta 1. veebruaril sai Tarbekunstimuuseumist Eesti Tarbekunsti- ja Disainimuuseum, mis tegutseb iseseisva riigimuuseumina EV Kultuuriministeeriumi haldusalas. <http://www.etdm.ee/et/muuseum/> (vaadatud 04.05.2012).

<sup>143</sup> <http://ekm.artun.ee/uldinfo/index.html> (vaadatud 12.04.2012)

<sup>144</sup> Eha Komissarov töötab 1973. aastast Eesti Kunstimuuseumi kaasaegse kunsti kuraatorina.



*Kultuurkapitalis. Ja ma võitlesin päris hoogsalt, õnneks leides ka endale liitlasi, nüüd juba noorte kaasaegsete kunstnike seast, et tegelikult Kultuurkapital annab raha, aga ostavad muuseumid ise. Kuivõrd praegused muuseumid ei ole võrreldavad sõjaeelsete muuseumitega [...] ja muuseumid ise teavad oma vajadusi.*<sup>145</sup>

1994. aastal võttis kujutava ja rakenduskunsti sihtkapitali nõukogu esimene koosseis vastu otsuse taastada sõjaeelse Eesti Vabariigi aegne süsteem ning täiendada kunstistude kaudu Eesti Kunstimuseumi ja Tartu Kunstimuseumi kogusid. Kuna Eesti Kultuurkapitali komisjon mõõnis, et ei taju muuseumi vajadusi, jäi komisjoni otsustada rahaeraldise suurus, ostude sisulised küsimused lahendas muuseumi ostukomisjon. Tänu sellele otsusele on Eesti Kunstimuseumil olnud võimalus ammendavalt registreerida uusi kunstinähtusi.<sup>146</sup>

Alates Eesti Kultuurkapitali otsusest on valdav osa EKMi kaasaegsest kunstist omandatud just selle sihtkapitali toel,<sup>147</sup> muuseumi eelarvelised osturessursid on olnud suunatud pigem ajalooliste kogude täiendamisele. Lisandub veel väike hulk kingitud teoseid, mille arv jääb aga muuseumkolektsiooni kogumahu marginaalseks. Kultuurkapitali summa on aastate lõikes märgatavalt kasvanud, 100 000 kroonist 1998. aastal<sup>148</sup> on saanud praeguseni kehtiv 1 miljon krooni (umbes 64 000 €).<sup>149</sup>

## 2. Kogude struktuur

Kunstimuseumi traditsioonilise struktuuri järgi jaotusid omandatud tööd tehnikapõhiselt maali-, graafika-, ja skulptuurikogu vahel.<sup>150</sup> 1990. aastate kunstis toimunud muutus kunstilooformaadis tõi aga kunstipraktikasse laialt skaalal eksperimentaalseid meediume, sealhulgas foto, video ja elektroonilise kunsti, mis nõudis muudatust ka muuseumi struktuuris. 1996. aastal moodustati maalifondi alajaotusena nn foto-video kogu (muuseumi kogutähisena FV)<sup>151</sup>, mis algselt koondas rangelt foto ja audiovisuaalse meediumi põhise kunsti. Üsna pea aga ilmnes, et selline meediumipõhine jaotus ei vasta kaasaegse kunsti parameetritele, sageli osutus keeruliseks defineerida teos fotoks/videoks, kui sellega kaasnesid muud installatiivsed elemendid. Nii näiteks jõudis juba 1996. aastal Mart Viljuse valguskastidest koosnev installatsioon „Fotoinstallatsioonid eesti kunstiklassika motiividel” FV kogu arvele, 1997. aastast kuulub fondi Marco Laimre massiivne

<sup>145</sup> Intervjuu E. Komissaroviga 25.04.2012.

<sup>146</sup> <http://ekm.artun.ee/uldinfo/index.html> (vaadatud 12.04.2012).

<sup>147</sup> Omamoodi verstaapostiks ja vahelokkuvõtteks Kultuurkapitali sihtfinantseeringu toel omandatud kunstist oli 2002–2003. aastal Rüütelkonna hoones ja Rotermanni Soolalaos toimunud näitus „Kapital!”. Projekti raames koostati ka põhjalik internetikataloog, mis kajastab ajavahemiku 1995–2002 nüüdiskunsti tulmeid EKMis, kokku 107 kunstniku 505 teost üldsummas 2 912 000 Eesti krooni – <http://ekm.artun.ee/> (vaadatud 19.08.2012).

<sup>148</sup> Kultuurkapitali kiri 27.01.1998 (EKM arhiiv).

<sup>149</sup> 2006. aasta III kvartali rahaeraldise otsusega on EKMi kaasaegse kunsti ostudeks eraldatud summa olnud 1 miljon krooni aastas. – Kujutava ja rakenduskunsti sihtkapitali esimehe Lylian Meistri pöördumine EKMi peadirektor Marika Valgu poole 2006. aasta 10. augustil (dokument nr 1-12.2/492, EKM arhiiv). 2008. aastal tõusis summa 1 400 000 kroonini (Kultuurkapitali kiri 04.02.2008 nr 1-12.2/120 (EKM arhiiv)), kuid 2009. aasta majanduskriisi tingimustes vähenes taas 1 miljonile (Kultuurkapitali kiri 30.04.2009 nr 6-16.2/0734 (EKM arhiiv)). Vastav otsus kehtib praeguseni, kuid inflatsioon on summat sisuliselt kärpinud.

<sup>150</sup> Selline jaotussüsteem pärineb Nõukogude perioodist ja valitses Eesti kunstielus 1980. aastate lõpuni. Kaasaegses situatsioonis on selline jaotus aegunud – Lääne muuseumid on valdavalt perioodikesksed. – H. Treier, Valiku vabadus. Vaatenurki 1990. aastate eesti kunstile. – Valiku vabadus, lk 17.

<sup>151</sup> EKMi peadirektori käskkiri nr 73, 22.11.1996, EKM arhiiv.

ruumiinstallatsioon „Sugar Free”, 2002. aastast Raoul Kurvitza orgaanilistest materjalidest (takjad ja ohakad) komponeeritud pannood „Sekundaarsed kultuurid. Ida-Euroopa tasandike noorus ja keskiga. II–III”. Seevastu on 1997. aastal omandatud Kurvitza „Sus Scrofa I–II” – installatsioon kahest *performance*’i käigus valminud „maalist” (tegemist on õlgedest, heinast, savist jm orgaanilistest materjalidest koosnevate objektidega) ning seda saatvast videoülevõttest – jaotatud maali ja foto-video kogu vahel. Suur osa sel perioodil omandatud ebatraditsioonilistest installatiivsetest (kahemõõtmelistest) kunstiteostest ongi jõudnud maalifondi (nt Tommy & Laurentsiuse „Home I” – hiiglaslik eri meediume sisaldav kollaaž-assamblaaz; Erki Kasemetsa plekkpurkidest pannood „Aja taasinglus III” ja „Jäädvustus”) ning eksperimentaalmaterjalidest objekte ja kineetilist kunsti skulptuurifondi (nt Anu Põdra rasvast ja seebikivist „Keeled” või nahast ja tekstiilist kasukad-mantlid „Lõige kui märk”, Villu Jõgeva ja Kaarel Kurismaa kineetilised valgusobjektid jne).

Et kitsa meediumipõhise jaotuse piiratust vähendada, nimetati foto-video kogu 2006. aastal ümber kaasaegse kunsti koguks, kuid jäi endiselt maalifondi allüksuseks. Sellest ajast on kogu koondanud teosed, mis kogumis-, hoiustamis- ja eksponeerimisprintsiipidest lähtuvalt ei sobitu n-ö traditsioonilistesse kunstimuseumi kogudesse (maali-, skulptuuri- ja graafikakogu). Suurima osa nüüdiskunsti kogust moodustavad siiski audiovisuaal- ja fotomeediumis loodud kunstiteosed, mille säilitamine ja eksponeerimine eeldab pidevat kursisolekut kiirelt arenevate tehnoloogiliste võimalustega. Lisaks leidub kogus eri materjalides ja tehnikates loodud installatiivset ja objektipõhist kunsti ning muus eksperimentaalses võtmes tehtud kunstiteosed (sh tegevuskunsti dokumentatsioone, interaktiivseid teoseid jne). Lisaks Eesti tuntumatele kunstnikele on kogus ka väliskunstnike loomingut, eelkõige naaberriikidest. Olulisel määral on EKMi kogu kaasaegse väliskunsti näol täienenud tänu Tallinna graafikatriennaali preemiatöödele ja mõningal määral on EKMi ka ostnud väliskunstnike töid Eestis toimunud näitustelt.

Siiski on seegi jaotus kohati segadusttekitav, nii nagu „kaasaegse kunsti / nüüdiskunsti” definitsioon laiemalt. Endiselt on palju kolmemõõtmelisi nüüdiskunstiteoseid skulptuurikogu arvel (nt Villu Jaanisoo autokummidest tehtud hiigeltoolid), aga installatiivse momendi lisandudes nihkuvad need „kaasaegse kunsti” mänguruumi (nt Villu Jaanisoo autokummidest „Oh, Carol”). Sellise segaduse vähendamiseks eraldati kaasaegse kunsti kogu maalifondist iseseisvaks koguks 2011. aastal ja nimetati ümber nüüdiskunsti koguks.<sup>152</sup> Eesmärgiks seati kaardistada kõik teistes EKMi kogudes asuvad ebatraditsioonilisest materjalist lähtuvad nüüdiskunsti teosed ning vajadusest ja võimalusest lähtuvalt need nüüdiskunsti fondi üle võtta. Ehkki tegemist on ühe muuseumiga, on selline meediumipõhine jaotus kolektsiooni säilitamise ja haldamise seisukohalt oluline, kuna kaasaegne efemeerne kunst eeldab traditsioonilise kunstiga võrreldes erinevaid säilitus- kui konserveerimisalaseid printsiipe.

<sup>152</sup> EKMi peadirektori käskkiri nr 214, 21.12.2010, EKM arhiiv. Käskkirja sätestab EKMi struktuuris iseseisev nüüdiskunsti kogu alates 01.01.2011.

### 3. Kogumispoliitika

Eesti Kultuurkapitali sihtfinantseering on suunatud üksnes elavate kunstnike loomingu omandamisele. Sellisena ei toimi see ainult muuseumikogu suurendamise vahendina, vaid ka Kultuurkapitali põhitegevuse hüvanguks: toetada stipendiumite süsteemi alusel Eesti kaasaegse kultuuri arengut. Siiski pole seda printsiipi läbi aastate üheselt tõlgendatud: arutletud on teemal, kas toetada vaid väga kitsal perioodil loodud kaasaegset kunsti või omandada ka elavate klassikute loomingut. 2006. aastal võttis Kultuurkapital vastu otsuse, et kogumine peab olema rangelt perioodipõhine, puudutades vaid lähi-kaasajal loodud teoseid.<sup>153</sup> Siiski on muuseum alates Kultuurkapitali sihtfinantseeringu algusaegadest pööranud tähelepanu ka nõukogude perioodi avangardkunstist ostmisele, et täita lünki selle ajastu kollektioonis. Näiteks 1998. aastast pärinevas dokumendis vastusena toonase kujutava ja rakenduskunsti sihtkapitali esimehe Andres Tali arupärimisele ostupoliitiliste põhimõtete kohta sõnastatakse printsiibid ja prioriteetid järgmiselt: „...pearõhk kaasaegsele kunstile (u 5 aasta lõikes) + tippteosed 1960.–1980. aastate avangardist, mille osas muuseumikogudes on puudujäärke. Kaasaegse kunsti omandamisel püüame pöörata tähelepanu olulistele teostele, näiteks biennaalidel ja triennaalidel äramärgitud töödele, kaalukamatele personaalnäitustele ja seni muuseumikogudes mitte esindatud autoritele, arvestades kunstnike näitustegevuse aktiivsust ja jooksva kunstikriitika hinnanguid.”<sup>154</sup>

Ka 2006. aasta Kultuurkapitali komisjoni otsusega muuseum ei nõustunud ja nõukogude avangardi kogutakse sihtrahade eest senini.<sup>155</sup>

Nõukogudeaegse avangardpärandi kogumine on paljus olnud seotud ka Kumu avamise ja püsiekspositsiooniga. Tsiteerides tol ajal uue ekspositsiooni koostamisega tihedalt seotud kuraator Eha Komissarovit, elas „*Eesti Kunstimuseum kuni Kumu avamiseni, ütleme 2000–2005/2006 selles lootuses, et ta saab vähemalt miljoni Eesti krooni ekspositsiooni jaoks, Kumu vajaduse jaoks osta sisse ka nõukogude klassikat.*”<sup>156</sup> Oleksime me selle 2003 saanud, oleksime lauskokkuostnud ja oleks see probleem lahendatud. Tänapäevaks on selle klassika hinnad kasvanud 100-kordseks, no igal juhul kordi ja kordi, oi kui palju kordi ja on selge ka, et me ei ole seda raha saanud ja majanduskriisid, kus me lakkamatult oleme, ei andnud lootust sellele, et olukord paraneb ja selle tõttu on asutud ostma Kulka raha eest neid klassikuid. [...] meie probleem on Raul Meel, Kaljo Põllu, Lapin, Jüri Okas, noh kõik sellised tegelased, kes on äärmiselt olulised, vajalikud kunstiajaloo seisukohalt [...].”<sup>157</sup>

<sup>153</sup> Kujutava ja rakenduskunsti sihtkapitali esimehe Lylian Meistri pöördumine EKM-i peadirektor Marika Valgu poole 2006. aasta 10. augustil (dokument nr 1-12.2/492, EKM arhiiv). Otsuses väljendatakse sihtkapitali nõukogu tahet kunstiosade rahastamisel käsitleda kaasaegse kunstina 21. sajandi loomingut.

<sup>154</sup> EKM-i pöördumine Kultuurkapitali Kujutava ja Rakenduskunsti sihtkapitali nõukogu poole seoses ostupoliitiliste küsimustega 1998. aastal (14.01.1998. nr 15/N, EKM arhiiv).

<sup>155</sup> Kaks viimast Kultuurkapitali Kujutava ja Rakenduskunsti sihtkapitali nõukogu (st aastast 2008) ei ole Kunstimuseumi ostuettepanekut kommenteerinud, ostude sisu on täielikult EKM-i ostukomisjoni otsustada. – Kadi Polli (sihtkapitali nõukogu liige 2008–2012), vestlus (22.05.2012). Märkmed autori valduses.

<sup>156</sup> Eesti Kunstimuseumi esitas Kultuuriministeeriumile 2004. aastal nimekirja nõukogudeaegse avangardpärandi kollektioonilünkade täitmiseks vajaminevatest töödest, kuid see jäi rahuldumata – Eesti Kunstimuseumi ostukomisjoni protokoll nr 102, 03.06.2004 (EKM arhiiv).

<sup>157</sup> Intervjuu E. Komissaroviga 25.04.2012.

Ettepanekud kunstiteoste ostmiseks teeb Kultuurkapitali määratud summa alusel Eesti Kunstimuseumi ostukomisjon. Erandjuhul on Kultuurkapitali komisjon ka ostuettepaneku tagasi lükanud põhjendusega,<sup>158</sup> et selle kunstniku loomingut on muuseumikogus juba piisavalt vms, kuid reeglina nimekiri aktsepteeritakse.<sup>159</sup>

Eraldi komisjoni kaasaegse kunsti ostudeks ei ole, kõikide ostude ja kingituste osas võtab otsused vastu peadirektori käskkirjaga määratud ostukomisjon.<sup>160</sup> Siiani töötab see 2004. aastal kinnitatud üsna üldsõnalise statuudi alusel, mis määrab komisjoni üldise töökorralduse.<sup>161</sup> Põhimõtteliselt võivad ostuettepanekuid teha kõik EKM-i teadurid ja koguhoidjad, ka need, kes komisjoni ei kuulu.

Siiski juhtis 1990. aastate teisel poolel ja 2000. aastate alguses valikuid väga selgelt muuseumis kaasaegse kunstiga tegelev kuraator Eha Komissarov: „*Mina tegelesin kõige rohkem kaasaegse kunstiga ja tegin sageli ka neid näitusi, kus neid töid valmistati; [...] siis tuli Soros, kes hakkas tellima kunsti ja tegema kunstinäitusi ja meie siis oma Kultuurkapitali tollal väga väikeste ressurssidega ostime neid asju, mida me hetkel heaks pidasime. Alguses oli kõik väga lihtne, hästi vähe oli kunsti. [...] selle tõttu on meie kogud 2000. aastate alguseni suurepärased. Kunsti tehti ainult Tallinnas põhimõtteliselt, väga kindlate Sorose näituste<sup>162</sup>, Veneetsia biennaali<sup>163</sup> või projektide raames ja isikute arv oli ka enam-vähem selge, suunad olid ka selged: uus kunst positsioneeris end video, performance'i, installatsiooni jms kaudu. Ja meil ei olnud üldse keeruline osta.*”<sup>164</sup> Kunstisituatsioon muutus märksa keerukamaks ja mitmepalgelisemaks 2000. aastate keskel, „*keeruliseks läks asi ütleme 2004–2010, kui tekkis uue kunsti paradigma plahvatuslik laienemine, igas Eesti vähegi kultuuri-traditsiooniga linnas tekkisid oma elujõulised kunstirühmitused: Pärnus Non Grata, Tartus kõikvõimalikud subkultuurid.*”<sup>165</sup><sup>166</sup> 2006. aastal avati Kumu kunstimuseum ja sellega kasvas märgatavalt ka muuseumis töötavate erialaspetsialistide ring. Seoses arvamuste ja kriteeriumite paljususega ning killustunud kunstisituatsiooniga muutus otsustusprotsess keerulisemaks: „*[...] selles olukorras on hästi raske osta ja otsuseid teha ja neid summased maksimaalse kasuteguriga paigutada.*”<sup>167</sup>

2009. aastal tegid nüüdiskunstiga tegelevad spetsialistid ostukomisjoni 2004. aasta statuuti parandusettepanekud, millega sooviti anda koguhoidjatele enam otsustusõigust teoste omandamisel.<sup>168</sup>

<sup>158</sup> Tegelikult on seda juhtunud senise Kultuurkapitali ostude ajaloo jooksul vaid korra, 2007. aasta I eraldise taotluses lükati tagasi kahe Jüri Arraku joonistuse ostu ettepanek (kiri nr. 1-4/48, 19.02.2007, EKM arhiiv).

<sup>159</sup> Intervjuu E. Komissaroviga 25.04.2012.

<sup>160</sup> Kiri nr 1-4/251, 06.09.2006 (EKM arhiiv).

<sup>161</sup> Ostukomisjoni statuut, kinnitatud EKM-i peadirektori käskkirjaga (kiri nr. 114, 17. 11.2004, EKM arhiiv).

<sup>162</sup> Sorose aastanäitused lõppesid 1996. aastal, „Interstanding”-sarja näitused toimusid ka hiljem, aga seal oli valdavalt rahvusvaheline kunst – Sirje Helme kommentaar (13.05.2012).

<sup>163</sup> Näiteks Veneetsia biennaali töödest on ostetud Kaido Ole ja Marko Mäetamme monumentaalne töö „Rakett” (2003) ja Mark Raidpere „Lo” (2005).

<sup>164</sup> Intervjuu E. Komissaroviga 25.04.2012.

<sup>165</sup> Tegelikult tekkisid alternatiivsed Tallinna-välised kunstinähtused märksa varem, juba 1990. aastate teisel poolel, Eha Komissarovi intervjuus mainitud perioodil hakkas muuseum neile enam tähelepanu pöörama.

<sup>166</sup> Samas.

<sup>167</sup> Samas.

<sup>168</sup> Praeguse ni pole ostukomisjoni muudatusettepanekutega statuuti veel kinnitatud.

Kehtiva statuudi järgi konsulteeritakse ostuettepaneku osas EKMi restauraatoritega üksnes juhul, kui ostuks esitatud teose seisukorra ja säilitamisvõimaluste puhul tekib kahtlusi.

Viimaste aastate uuendusena on ka nüüdiskunsti kogu juhataja ja konserveerimisosakonna juhataja ostukomisjoni liikmed, kellel on reaalselt otsustusprotsessis võimalik esindada säilitusaspekti.<sup>169</sup> „Üheskoos kaasaegse kunsti kuraatoritega arutame nüüdiskunsti ettepanekud esmalt omakeskis läbi. Otsustame, millised ettepanekud komisjonile esitada. See on mitteformaalne, pigem infovahetuse vormis, isetekkeline protseduur. Nende vestluste käigus juba arutame säilitamisaspekte, seda küll põgusalt. [...] Hetkel on tegu eelkõige vabas vormis vestluste ja meilivahetusega, mis võib jääda tulevikus tuvastamatuks.”<sup>170</sup>

Ametlikud Eesti Kunstimuuseumi kogumisprintsüübid on sätestatud 2004. aasta ostukomisjoni statuudiga, mis kehtivad perioodist ja kunstiliigist sõltumata. Kehtiva statuudi järgi lähtutakse ostude valikus autori professionaalsusest, teose silmapaistvusest kunstielus, ajastule iseloomulikkusest ja ostetava kunstniku tervikloomingu seisukohalt olulisemate näidete esindatusest muuseumikogus.<sup>171</sup> Seda üsna üldsõnalist määratlust täpsustavad kaasaegse kunsti perspektiivist 2002. aastal defineeritud ostupõhimõtted: orienteeruda eesti kunsti arendamise nimel tehtud silmapaistvatele loominguilistele pingutustele; jälgida aktuaalse kunstiprotsessi uusi arengusuundi; olla avatud kõikide põlvkondade loovalt mõtlevalte kunstnikele; pidada silmas Eesti Kunstimuuseumi uues hoones avatava kaasaegse kunsti osakonna ekspositsiooni ja tegevust.<sup>172</sup> Sellele lisandub Kultuurkapitali arupärimisega seoses mainitud kitsam perioodimääratlus 1998. aastast, mille järgi on ostude pearõhk kaasaegsel kunstil (u 5 aasta lõikes) ning selle kõrval kogutakse tippteoseid 1960.–1980. aastate avangardist, mille osas on muuseumikogus puudujääke.<sup>173</sup>

Lisaks defineeritud printsüüptidele määrab ostupoliitika paljus kuraatori professionaalne ja intuiitiivne nägemus, „*kunstis on see huvitav, et kui ta on ka jumala uus, ikka keegi on selles uues tugevam ja veenvam kui keegi teine, [...] et see [ostmine] käis ikka selle põhimõtte järgi.*”<sup>174</sup>

Ametlikku säilituspoliitika printsüüpe sätestavat dokumenti Eesti Kunstimuuseumil ei ole, lähtutakse muuseumiseadusest ja erinevate säilitusametuste (peamiselt ennistuskoda Kanut) väljatöötatud põhimõtetest.

Praegu kehtivad ostupoliitilised ja säilitusstrateegilised printsüübid lähtuvad üheselt ajaloolisest pärandist ning arvestavad traditsioonilise kunsti puhul kehtivate kaasaegsete säilitamisetika põhimõtetega. Nüüdiskunsti puhul tekitab see rea probleeme nii kuraatori kui ka säilitaja (koguhoidja/konservaatori) seisukohast.

<sup>169</sup> Annika Rääim, nüüdiskunsti kogu juhataja, on ostukomisjonis alates 2007. aastast ja Isabel Aaso, konserveerimisosakonna juhataja, alates 2008. aastast.

<sup>170</sup> A. Rääim, e-kiri 07.05.2012.

<sup>171</sup> Ostukomisjoni statuut, kinnitatud EKMi peadirektori käskkirjaga (kiri nr 114, 17. 11.2004, EKM arhiiv).

<sup>172</sup> <http://ekm.artun.ee/uldinfo/index.html> (vaadatud 12.04.2012).

<sup>173</sup> EKMi pöördumine Kultuurkapitali Kujutava ja Rakenduskunsti sihtkapitali nõukogu poole seoses ostupoliitiliste küsimustega 1998. aastal (14.01.1998. nr 15/N, EKM arhiiv).

<sup>174</sup> Intervjuu E. Komissaroviga 25.04.2012.

#### 4. Nüüdiskunsti kogude haldamisega seotud probleemid kuraatori perspektiivist

Eesti Kunstimuuseumi nüüdiskunsti kogu kujunemine (sh kogumine ja näituse tegevus) on olnud pikka aega seotud staažika kaasegse kunsti kuraatori Eha Komissaroviga. Kogu, millega me praegusel ajal tegeleme, on paljus tekkinud just tema isikliku initsiatiivi ja subjektiivsete otsuste najal. Loomulikult on tema kõrval alati olnud ka teisi väljapaistvaid tegijaid, näiteks Hanno Soans<sup>175</sup>, rääkimata Kumu avamisega kaasnenud nüüdiskunsti spetsialistide ringi märgatavat laienemist. Siiski annab Eha Komissarovi subjektiivne nägemus kõige ülevaatlikuma pildi kogumise ja säilitamisega seotud dilemmadest kuraatori perspektiivis. Seetõttu on järgnev osa esitatud väljavõtena Eha Komissarovi intervjuust, sellele oma poolset hinnangut andmata. Intervjuu on struktureeritud intervjuueerija suunavate mõtteavaldustega.

Kuidas käsitleda muuseumi muutunud rolli ja kohandumist kaasaegse kunsti loomeprotsesside ja -praktikatega: kas tunnetate vajadust muutuste järele? Kuidas teie kui nüüdiskunsti kogumise eest vastutaja jaoks positsioneerub EKM oma praeguses toimemehhanismis ja üldistes hoiakutes rahvusvahelisele areenile?

„*Meil on ju hästi kummaline institutsioon, Eesti Kunstimuuseum, [mis põhineb] hästi massiivsel klassikalis kunsti pärandil, mille puhul ei ole mitte ühelgi töötajal mitte mingeid probleeme. Ja sellesse väga harmoonilisse klassikalisesse keskkonda istutatakse Kumu ja Kultuurkapitali näol kaasegne kunst. Ja see ei ole enam see nõukogude kaasegne kunst, mis tegeleb maali, graafika ja skulptuuriga. [...] See on lääne kaasaegse kunsti ajaloos ennast positsioneeriv kunst, mis teeb sisuliselt kõike seda, mida mujal maailmas tehakse. Kunstnik teeb kõike, aga kogu see kultuur, mis teda teenindab, ei ole veel [...] kaasa teinud kaasaegse kunsti mõiste muutumist [...]*

*1960. aastatel alguse saanud kunsti väljumine traditsioonilisest [vormist] [...] see päädib 2000. aastatel väga tugeva institutsionaalse kriitikaga, kus muuseumi eksistents, kulukus ja toimimise põhimõtted pannakse väga ränga kahtluse alla ja siin ei ole kahtlejaks mitte enam anarhistlikud kunstnikud vaid olulised suunda näitavad filosoofid ja kultuuriteoreetikud. Kunst läheb seda teed, et ta ei taha olla enam igavikuks säilitatud kuskil muuseumisaalides, vaid tahab olla vot see näitus ja siis ta hävitab end ise ära ja see on sõnum, mida käsitletakse mitte anarhistlikuna vaid kunsti mõistet vabastavana ja uusi perspektiive pakkuvana.*

*Nii, meie ei ole selles protsessis olnud. [...] Meil pole mitte midagi niisugust olnud [...] Muuseum käsitleb ennast templina, varaaidana, kelle funktsioon on selle tohutu kultuuri säilitamine. IGAVIK, mis on igavik? Ükski muuseum ei ole seda määratlenud, mis on tema silmis igavik.”*

Kogumise mõte ja eesmärk on iseenesest säilitamine, kunsti eksponeerida (ehk tutvustada) saaks ka ilma kogudeta – siis aga muutuks muuseumi funktsioon olla säilitaja ja muuseumist saaks pigem galerii. Miks muuseum üldse peaks

<sup>175</sup> EKMis tööl 1997–2008.

ostma ja mitte üle minema arhiivide ja dokumentatsioonide kogumisele ning galeriisüsteemile?

„Arhiivi visuaal tavaliselt ei vasta kolmemõõtmelisele objektile. Kahtlemata arhiivid täiustuvad ja kolmemõõtmeline võrdlus on ilmselt paari aasta küsimus, aga see on umbes sama olukord, nagu animafilmis, mis järjest enam läheneb sellele tegelikkusele, dokk- formaadile, aga ikkagi on alati kuskil [...], nagu Avo Pikkov ütleb, õdvastav kunstlikkus, kunstlikkuse õöv. Nii et ma olen üsna kindel, et arhiiv ongi meie tulevik. Aga praegu see meid veel ei puuduta.

Kogumise koha pealt mina isiklikult oma amatöörkuraatori mätta otsast pakuks välja kaks põhjendust. Esiteks: kogumine on ainukene tõeliselt auväärne ja soliidne viis tasustada kunstnikule tema töö. Kui kunstnik kirjutab lõputuid projekte ja elab projektirahadest, siis see on ikkagi midagi muud kui see, et temalt ostetakse, nii nagu Lorenzo Medici omal ajal, ostetakse töö ära. Ja see on väga oluline kunstniku maailmapildis. [...] Stiimul on see, et sa tegid midagi valmis, see kõnetab publikut või ühiskonda, ta on mingi märgiline osa, ta mõjutab, ta on mingi tähis, mille vastu võideldakse, mida ületatakse. Ehk siis kunstiloomingu ülalhoiaks, kunstniku kui mõiste ülalhoiaks.

Muuseumi seisukohalt [...] muuseum spekulatsioonid või opereerib kultuurimälu teemadel, on kultuurimälu hoidja ja kujundaja – paratamatult keegi peab ju seda kujundama – on maitseotsustaja [...] see, kas muuseum ostab kellegi töö või ei, on lahutamatu osa kunstimaailmast. Ja muuseum kunstimaailmas, tal ei oleks kohta, kui ta oleks ainult mingi näituseväljak, näituse koht. Siin hakkavad mängima just sellised teised asjad, tal on prestiiži, ta otsustab midagi, ta määrab midagi, ta kogub, ta hoiab seda tööd – kunstnikul on see väga oluline, et tema tööd hoitakse. Ja et ka järgmised põlvkonnad töötavad selle objektiga ja mõtestavad seda. Ma muidugi üldse ei välista seda võimalust, et kuskil saajandi pärast on olukord sealmaal, et eseme tootmine kaob ära, objekti hakatakse looma selliste vahenditega, et neid probleeme pole. Ilmselt see eseme mõiste muutub.

Naudime seda olukorda, et praegu on veel ese olemas ja kogume teda!”

Kuidas määratleda säilitaja (koguhoidja/konservaatori-restauraatori) rolli nüüdiskunsti kogumisel? Kes otsustab, mis säilib tulevastele põlvkondadele kaasaja kunstipärandist, kas kuraator või säilitaja? Kas kogumise aluseks on kunstis toimuvad arengud ja kogu peaks markeerima nende arengute trajektoori või peaks muuseum kogumisel lähtuma eeldusest, et teosel on mingigi säilimise garantii teatud ajalises perspektiivis? Kas peaksime lähtuma hoopis Frederik Leeni (Brüsseli Kaunite Kunstide Muuseumi kuraator, 1997) mõttest, et „tuld pole võimalik konserveerida kauem, kui see põleb” ja avalik muuseum ei peaks tema arvates koguma töid, mille materiaalne iseloom ei võimalda neid säilitada minimaalselt paarsada aastat?<sup>176</sup> Leen põhjendab seda kolme argumendiga: a) muuseumi esmase ülesandega säilitada oma kogusse kuuluvaid teoseid, b) majanduslike põhjustega ja c) kunstnike vastutusega. Tema argumentatsiooni järgi on vastutustundetu investeerida avalikku raha sellise kultuuripärandi säilitamisse, mis juba olemus-

<sup>176</sup> F. Leen, Should Museums Collect Ephemeral Art? – Modern Art: Who Cares?, lk 376.

likult ei säili; teisalt on kunstnikud teadlikud muuseumi funktsioonist, ja kui nad ei loo materiaalselt vastupidavaid teoseid, ei saa nad ka eeldada nende kuulumist muuseumikogudesse.<sup>177</sup> Kas konservaatoril peaks olema vetoõigus, nii nagu see mõnes muuseumis lahendatud on?<sup>178</sup> Kas kogumise printsiibi lähtepunktiks saab olla materjali säilivus?

„Ma arvan, et hoidja peab tulema kaasa kunsti valmistamise muutunud tingimustega ja restauraator samuti. Ja restauraator peab töötama välja omaenda distsipliini tarkusest ja filosoofiast lähtudes mingisuguse mõistliku suhte säilitamise ja kasutamise osas. Ma pean absoluutseks nullpunktiks seda, kui restauraator on keelav instants [...] see, et nüüdiskunsti asjadele hakatakse taha projitseerima igaviku mõõdet, ma ei oska seda hukka mõista, võib-olla on see vajalik, aga kuraatori töö teeb see hästi keeruliseks. Kaasaja kunsti töid pannakse sageli lakke, põrandale, aknast välja, eks ole. Nüüd ta käib läbi restauraatori süsteemi, talle pannakse külge silt „Igavik”, mis tähendab, et teda ei saa enam väga paljudel viisidel, mida kunstnik ette nägi, eksponeerida. Mis siis aitaks selles olukorras, kui kõik restauraatorid on klassikalise haridusega ja nende töö on vanad maalid, vanad graafilised lehed, vana paber? Meil on siin Eesti kõige tsiviliseeritum, kõige paremini varustatud, kõige rohkem teaduslikule mõttele lähedal seisvam restauraatorite töökoda. Nad hoiavad üleval seda igaviku paradigmat ja kogu seda uuenenud kemikaalide arsenalit kasutatakse selleks, et seda tööd võimalikult hästi ette valmistada igaviku mõiste jaoks, ja siis teda ka pärast rasket restaureerimistööd kuhugile mumifitseerida, [...] ja välja tuua mingitel hästi erandjuhtudel. See on minu jaoks kõik seotud sellise fetišistliku mõtlemisega. Kunst vajab absoluutselt vaatajat, ta peab olema nähtaval, ta peab olema kättesaadav ja transporditav. Mis tähendab, et hulgaliselt restaureerimise ja säilitamisega seotud põhitodesid satuvad kogu aeg löögi alla ja koos nendega ka kuraatorid löögi alla, institutsioonid löögi alla: seda me teile ei anna! see on must ja haiseb! See on võib-olla normaalne igaviku seisukohalt, aga palun sõnastage mulle ära, mis on igavik! Ja mitte see, et igavik on igavik, sajad põlvkonnad. Sõnastage see igaviku dimensioon siis ära, võttes arvesse kõik viimase saja aasta jooksul toimunud arengud, kus ühelt poolt kõike kokku aetakse, teiselt poolt on internet, kõik kolib internetti. Ja siis lõpuks kaobki selle ehtsa asjaga kohtumise kultuur või harjumus või traditsioon ära.

Mina ei ole sellise väga paanilise säilitamise poolt ja kogudel tuleb kohandada vajadusega ja nende reeglitega, mis ühiskonnas kehtivad. Muuseumid, need on mausoleumid, on ju, ei muutu enam midagi [...]. Niikaua, kui meie kogud täienevad ja tulevad järjest küsitavamad kaasajaga kunsti protseduurid ja näitusepoliitika, tuleb restauraatoritel valmis olla, et neid asju tuleb hävitada, neid tuleb hästi palju näidata [...]

<sup>177</sup> Samas.

<sup>178</sup> A. Kok, Proceedings. – Modern Art: Who Cares?, lk 377. Siiski on vähesed muuseumid nii ekstreemse säilitamisepoliitika oma kogude täiendamise aluseks võtnud, pigem on toimunud nihe kogumise, säilitamise ja konserveerimise printsiipides.

Ka konservatorite-säilitajate perspektiivis on palju diskuteeritud institutsiooni sees kasvava lõhe üle ja kogumispoliitika ümberhindamise vajadusest, pidades silmas ajutise elueaga teoseid.<sup>179</sup> Jill Sterretti, San Francisco Moodsa Kunsti Muuseumi kogude ja konserveerimisosakonna direktori sõnul: „Konventsionaalselt arvatakse, et objektide säilitamiseks tulevastele põlvetele on parim uurida nende materjale, panna need pimedatesse hoidlatesse ja monitoorida keskkonda. Ja arvatakse, et nii säilib objekt sadu aastaid. Aga viimase viiekümne aasta kunsti, eriti installatiivse kunsti puhul – kui me midagi sarnast teeme, on see märk nende hääbumisest.”<sup>180</sup> Üha rohkem on muuseumid minemas seda teed, et teoseid ostetaksegi kas limiteeritud ajaperioodiks või mittefüüsilise objektina, vaid kontseptsioonina, lepinguna, installeerimisjuhiseks vms. Nagu museoloog Elaine Heumann Gurian ütleb, tulevikumuuseumid on üles ehitatud pigem kultuurilisele mälule kui füüsilistele faktidele/asitõenditele.<sup>181</sup>

„[Asjade ajutine ostmine], no see oleks lahendus, kahtlemata. Aga ta paneb ikkagi muuseumi idee tohtu löögi alla sellepärast, et väga lihtne oleks võtta lühikeseks ajaks [...] aga me ju ei tea, mis juhtub 10–20 aasta pärast. Mina olen oma elus läbi elanud väga drastilisi kunsti mõiste vahetumisi.

Ma arvan, et me peaksime oluliselt parandama oma kunstiostu [protsessi] ja inimesi tööl hoidma, kes sellega tegelevad. Ja teiseks ma arvan, et restauraatorid peaksid väga teraselt jälgima kõiki diskussioone, mis toimub mingite probleemide ümber, ja siis muidugi nendega kaasa minema ja mitte jääma oma eesisade tarkuse juurde ja mingisuguseid fetišistlikke-nartsissistlikke muuseumikultuure kultiveerima. Kolleksioneerimise osas oleme me tubli 19. sajandi ettevõtte, Kumu on paratamatult otsaga juba 20. sajandi lõpupoole. Aga me peame 21. sajandisse minema! [...] Mulle meeldiks mingid DIALOGID!”

##### 5. Nüüdiskunsti kogude haldamisega seotud probleemid säilitaja perspektiivist

Enne Kumu kunstimuuseumi avamist ja kogude ülekolimist 2006. aastal valitses nüüdiskunsti säilitamisalases halduses suhteliselt kaootiline periood. Olukord oli ühelt poolt tingitud omandamisprotsessi ühekülgsest fookusest, mille huviorbiidi keskmes oli kuraatori küsimus: **mida** koguda. **Kuidas** neid materiaalselt, kontseptuaalselt ja kontekstuaalselt keerulisi artefakte terviklikult omandada ja säilitada, taandus toona praktilise küsimuse ees – nimelt paiknesid maalikunsti hoidlad kitsakeses kahekorruselises vanalinna hoones. Esmaseks probleemiks oli suuremõõtmeliste, efemeersete ja killustatud kaasaegse kunsti teoste paigutamine neisse ebasobivatesse ruumiludesse.

<sup>179</sup> A. Bracker, R. Barker, Relic or Release: Defining and Documenting the Physical and Aesthetic Death of Contemporary Works of Art – ICOM Committee for conservation triennial meeting (14th). Vol II, The Hague, 12–16 September 2005, Preprints. London: James & James, 2005, lk 1009–1015.

<sup>180</sup> Competing commitments: a discussion about ethical dilemmas in the conservation of modern and contemporary art. – Getty Newsletter 24.2 (Fall 2009). [http://www.getty.edu/conservation/publications\\_resources/newsletters/24\\_2/dialogue.html](http://www.getty.edu/conservation/publications_resources/newsletters/24_2/dialogue.html) (vaadatud 25.05.2012)

<sup>181</sup> Viidatud A. Bracker, R. Barker, Relic or Release, lk 1014 kaudu.

Kumu valmimisega lahenesid keerulised hoiustamistingimused ja muuseumi struktuuri moodustati kaasaegse kunsti konservatori eriala. See andis aluse hakata teadvustama tervikprotsessiga seotud probleemkohti ning samm-sammult üles ehitama teadlikku säilitamisalast tegevust, mis peab silmas nii olemasolevat kui omandatavat kolleksiooni.

2010. aastal moodustati komisjon, mis tegeleb kogudepoliitika (sh ka kogumispoliitika) dokumendi koostamisega. Eraldi töötatakse välja nüüdiskunsti kogumist ja säilitamist reguleeriv osa, milles on arvestatud selle spetsiifikaga.<sup>182</sup> Nüüdiskunsti haldusprintsipiide väljatöötamise esimese sammuna kaardistati kogude säilimisega seotud probleemid, millele peaks tulevases teadlikus säilituspoliitikas tähelepanu pöörama. Järgnev on nüüdiskunsti kogu juhataja (Annika Räime) ja konservatori (Hilkka Hiiopi) nägemus nüüdiskunsti säilitusalase haldamise kitsaskohtadest EKMi struktuuris:

##### – Ostuprotsess

Praegu kehtiv ostukomisjoni statuut lähtub üheselt klassikalise pärandi kogumise printsiipidest. Nüüdiskunsti omandamisprotsess peab arvestama selle spetsiifikaga ning olema märksa läbimõeldum ja pikem. See peab sisaldama pikaajalist ja jätkusuutlikku säilitamise visiooni, sh teose kontseptuaalse välja dokumenteerimist; säilitus-, konserveerimis- ja eksponeerimisplaani väljatöötamist; lepingute ja omandamisfaaside sõnastamist jms. Ostuprotsessi juures peaks kriitiliselt kaaluma ka objekti säilitamise ja haldamisega kaasnevaid tööjõu- ja raharessursse, mis peaksid moodustama kogude eelarves eraldi rea.

Heaks õppetunniks selles protsessis on olnud varasemad ostud, mille puhul oleks komisjon omandamisfaasis pidanud rohkem kaalutlema teose säilimise ja eksponeerimisega seotud aspekte ning detailsemalt fikseerima teose kontseptuaalse ja kontekstuaalse välja.

##### – Säilitamisprotsess

Ümber on vaja defineerida passiivse ja aktiivse säilitamise printsiibid, pidades silmas kaasaegse kunstiloome eripära ja iseloomu. Ideaalis tuleks juba omandamisprotsessi käigus sõnastada, kuhumaani ja millisel viisil tohib teosesse sekkuda, millised „varuosad” teosega koos säilitada, millised hoiustamis- ja eksponeerimistingimused tööle luua, lähtudes nii kunstniku kui ka muuseumi nägemusest. Olemasolev kogu tuleb sellest perspektiivist lähtuvalt etapiliselt läbi vaadata ning võimalusel komplekteerida tagantjärele probleemsete tööde säilitamisdokumentatsioon.

##### – Eksponeerimisprotsess

Praeguses muuseumisituatsioonis eksponeeritakse oma kogusse kuuluvaid teoseid sporaadiliselt ja harva. Jätkusuutliku säilitamise aspektist oleks vaja kogusse omandatud eksperimentaalsemaid teoseid omandamisjärgselt ka

<sup>182</sup> Nüüdiskunsti kogudepoliitika väljatöötamise komisjoni moodustavad kaasaegse kunsti kogu juhataja (Annika Räim), nüüdiskunsti kuraator (kuni 2011. aastani Maria-Kristiina Soomre) ja kaasaegse kunsti konservator (Hilkka Hiiop). Dokumendi mustandi versioon on nüüdseks koostatud.

reaalselt eksponeerida.<sup>183</sup> Musealiseerimisprotsessi käigus prognoositud vajadused töö terviklikuks säilitamiseks võivad jääda hoiustamiskontekstis liialt teoreetiliseks, reaalse eksponeerimise käigus ilmnevad konkreetsed lüngad, riskid ja uued aspektid, millele ei pruugi hoidlatingimustes tähelepanu pöörata. Lisaks annab tegelik installeerimine ja eksponeerimine võimaluse salvestada protsessi kulg ning koostöös kunstnikuga fikseerida spetsiifilised asjaolud teose edasiseks käsitlemiseks.

– Konserveerimisprotsess

Nüüdiskunstiga seotud aktiivsed konserveerimistööd peaksid üldjuhul olema erialase (haridusliku) taustaga konservaatori läbi viidud või kureeritud lähtuvalt nüüdiskunsti spetsiifikast. Et ennetada ajas kasvavate probleemide lahendamise keerukust ja kallidust, peaks teose omandamis- ja säilitamisprotsessi kaasama konservaatori preventiivse aspekti.

---

<sup>183</sup> Paljud muuseumid on võtnud printsipiiks perioodiliselt taasinstateerida ja eksponeerida komplekssemaid töid, mille käigus seiratakse teose seisundit. – vt näiteks: K. Kessler, Artists Create their Artwork with Design Objects and Ready-Made Decoration Accessories. Conservation Challenges within an Installation by Isa Genzken. – Future Talks 009. The Conservation of Modern Materials in Applied Arts and Design. Papers from the Conference, held at the Pinakothek der Moderne, Munich 22–23 October 2009. Toim. T. Bechthold. Munich: The International Design Museum, lk 151.

## 6. STORY OF THE COLLECTION

Outline of the evolution, principles and current situation of the AME collection of contemporary art

### 6.1. History of the Origin of the Collections

The collection of Estonian art has been one of the AME's main functions throughout its entire history.<sup>184</sup> This largest art collection in Estonia has evolved through national purchases and donations from artists. The Estonian Cultural Endowment, which began operating in 1926, from its conception set as its objective the support of Estonian artists through the purchase of their works of art. In this way, many of the masterpieces of Estonian art have made their way into the museum's collections.<sup>185</sup>

The Cultural Endowment ceased to exist during the Soviet era and the collection of art was regulated by the state during this period. Purchases were made by the expert commission of the Ministry of Culture, which consisted mostly of artists who were recognised by the political authorities.<sup>186</sup> Additionally, a representative from both the Tartu and Tallinn State Art Museums<sup>187</sup> also sat on the commission.<sup>188</sup> The system of purchases by the ministry operated until the restoration of the Republic of Estonia in 1991.<sup>189</sup>

The *Kunstifond* (Art Fund) operated as a second parallel purchase channel and started forming its own art collection.<sup>190</sup> Its commission's selection of purchases was significantly more liberal than that of the ministry<sup>191</sup> since it was an ideologically independent expert commission.<sup>192</sup> The *Kunstifond* transferred its purchases to the museum from time to time and, in this way, the museum's collections were supplemented with works of a more experimental nature.<sup>193</sup>

After the restoration of independence, the Estonian government sought opportunities to support culture and re-established the Estonian Cultural Endowment by legislation passed on 1 June 1994. Eha Komissarov was a member of the first Cultural Endowment commission and was also the AME curator of contemporary

<sup>184</sup> <http://ekm.artun.ee/uldinfo/index.html> (viewed on 13 April 2012).

<sup>185</sup> *Ibid.*

<sup>186</sup> J. Kangilaski, e-mail 3 May 2012.

<sup>187</sup> Renamed the ESSR State Art Museum in 1970, and renamed the Art Museum of Estonia in 1989 – I. Teder, material in manuscript form in the possession of the author.

<sup>188</sup> Inge Teder represented the Art Museum of Estonia as of 1965 and served as the research director at that time (the director of the museum as of 1966). – *Ibid.*

<sup>189</sup> *Ibid.*

<sup>190</sup> The *Kunstifond* was established after the Second World War and it was the economic organisation of the Artists' Union. The main objective of the *Kunstifond* was to assure a technical base and materials for creative work for artists, which was effected by the method of the ARS art production enterprises in Tallinn and Tartu. This was a self-supporting organisation that earned income from large works commissioned by the state (such as designs) and from the sale of art production enterprise products. 10% of the income went to the USSR Art Fund in Moscow, but 90% was spent at its own discretion. Among other things, that money was used to purchase works from artists, most of which were stored in the *Kunstifond* depository in the Art Hall, but some of which were deposited with or given to public institutions (e.g. hospitals) and to museums. – Conversation with Andres Kompus, the director of the *Kunstifond* (1970–1992) on 15 April 2012. Notes in the possession of the author.

<sup>191</sup> I. Teder, material in manuscript form.

<sup>192</sup> Conversation with A. Kompus on 15 April 2012.

<sup>193</sup> I. Teder, material in manuscript form.

art.<sup>194</sup> She recalls the mission to work out the Cultural Endowment structure, including the system for financing museums. The question of whether to adhere to the pre-war model, where the Cultural Endowment council selected works to be purchased for museums, or whether the decisions should essentially be made by the museum's purchasing commission was at the centre of discussion. As Eha Komissarov recalls: “[...] I struggled quite vigorously and fortunately found allies among young contemporary artists for the approach that the Cultural Endowment would actually give the money but the museums themselves would make the purchases. In so far as the museums of today are not comparable to the pre-war museums [...] the museums themselves know what their needs are.”<sup>195</sup>

In 1994, the first members of the council of the foundation for visual and applied arts passed a decision to restore the pre-war system from the era of the Republic of Estonia and to supplement the collections of the Art Museum of Estonia and the Tartu Art Museum through art purchases. Since the Cultural Endowment commission conceded that it did not know the museum's needs, it was left to the commission to decide the size of the monetary grant while the museum's purchasing commission resolved questions related to the contents of purchases.

From the time of this decision by the Cultural Endowment, the majority of the AME's contemporary art has been acquired through the Cultural Endowment's support. The museum's budgetary resources for purchases have been aimed more at supplementing historical collections.

### 6.2. Structure of the Collections

According to the art museum's traditional structure, acquired works were divided up according to technique between the painting, graphic art and sculpture collections.<sup>196</sup> The change that took place in the format of artworks in the 1990s, however, brought experimental media into artistic practice on a broad scale, including photographs, video and electronic art, which required changes in the museum's structure as well. The “photo-video collection” was formed in 1996 as a subdivision of the painting collection and, initially, it collected art that was strictly photography and audiovisual medium-based. Quite soon, however, it became apparent that this kind of medium-based division did not correspond to the parameters of contemporary art. It often proved to be complicated to define a work as a photo or video if other elements of installation art were included in the work.

In order to reduce the constraint of the narrow medium-based division, the photo-video collection was renamed the collection of contemporary art in 2006, yet it remained a subdivision of the painting collection. Since then, the collection has brought together works that do not fit into traditional art museum collections, based on the principles of collection, depositing and exposition. In addition to the

<sup>194</sup> Eha Komissarov has worked as the AME curator of contemporary art since 1973.

<sup>195</sup> Interview with E. Komissarov on 25 April 2012.

<sup>196</sup> This is the old Soviet-era system, which in turn originates from academism, and according to which the hierarchy of the arts also functioned. This kind of division is hopelessly outdated in the contemporary situation. Western museums are predominantly period-oriented. – S. Helme's commentary (13 May 2012).

better-known Estonian artists, the collection also includes works by artists from abroad, primarily from neighbouring countries.

There are still many three-dimensional works of contemporary art in the painting and sculpture collections (for instance Villu Jaanisoo's gigantic chairs made of automobile tires) but, when the aspect of installation is added, these works shift into the sphere of "contemporary art" (for instance Villu Jaanisoo's *Oh, Carol*, also made of automobile tires). In order to reduce this kind of confusion, the contemporary art collection was separated from the painting collection as an independent collection in 2011. Its objective was to determine which works of contemporary art based on non-traditional material were deposited in all other AME collections and to transfer them to the collection of contemporary art on the basis of need and feasibility. Even though the collections are all part of one museum, this kind of medium-based division is important from the standpoint of preserving and managing the collection, since contemporary ephemeral art implies different principles concerning preservation and conservation compared to traditional art.

### 6.3. Collection Policy

The Cultural Endowment's targeted financing is aimed at acquiring the work of living artists only. As such, it functions not only as a means of enlarging the museum's collection but also for the benefit of the Cultural Endowment's principal activity: to support the development of contemporary Estonian art on the basis of a system of scholarships and grants. This principle has been interpreted ambiguously through the years: it has been discussed whether to support contemporary art created during only a very narrow period of time or whether to also acquire the works of living legends. From the inception of the Cultural Endowment's targeted financing, the museum has devoted attention to purchasing avant-garde art from the Soviet period, as well as art created in recent years, in order to fill gaps in the Soviet-era collection.

The AME purchasing commission submits proposals for purchasing artworks on the basis of the amount set by the Cultural Endowment. There is no separate commission for purchasing contemporary art. The purchasing commission appointed according to the directive issued by the museum's chief director make decisions regarding all purchases and gifts.

The selections made by the museum in the latter half of the 1990s and the early 2000s were very obviously guided by Eha Komissarov, the curator dealing with contemporary art. *I mostly dealt with contemporary art and put together those exhibitions where those works were made. [...] Everything was very simple at first. There was very little art. [...] for this reason, our collections up to the early 2000s are excellent.*<sup>197</sup> The situation in the art scene became considerably more complicated and diverse in the mid-2000s: *the situation become complicated from about 2004 until 2010 when an exponential expansion of the paradigm of new art took place.*

<sup>197</sup> Interview with Eha Komissarov on 25 April 2012.

*Viable art groups emerged in every Estonian city with even a little cultural tradition.*<sup>198</sup> The Kumu Art Museum opened in 2006 and this considerably expanded the circle of specialists working at the museum. The decision-making process became more complicated due to the diversity of opinions and criteria, and the fragmented condition of the art scene: *[...] in this situation it is really tough to purchase and to make decisions and to invest those sums to maximise efficiency.*<sup>199</sup>

The official AME principles concerning collection are prescribed by the 2004 purchasing commission statutes, which apply regardless of period and branch of art. The AME does not have a document prescribing the principles of its official preservation policy. The museum relies on the national Museums Act and on principles worked out by various institutions of preservation (primarily the Kanut Conservation Centre).

The principles of purchasing policy and preservation strategy currently in effect are unequivocally based on historical heritage and take into account the contemporary principles of preservation ethics in effect in regard to traditional art. In the case of contemporary art, this creates a number of problems from the standpoint of both the curator and the conservator.

### 6.4. Problems associated with managing contemporary art collection from the curator's perspective

The evolution of the AME contemporary art collection has for a long time been associated with the long-time curator of contemporary art, Eha Komissarov. The collection that we are dealing with nowadays came into being, to a great extent, through her personal initiative and subjective decisions. Thus Eha Komissarov's subjective vision provides the most comprehensive picture of the dilemmas associated with collection and preservation from the perspective of the curator, and is presented as an excerpt of an interview conducted with her:

*We have a very bizarre institution, the AME, [which is based on] a really massive heritage of classical art, with which not a single employee has any problems. And into this very harmonious classical environment, contemporary art is planted by way of Kumu and the Cultural Endowment. And this is no longer that Soviet-era art that dealt with painting, printmaking and sculpture. [...] The artist does everything, but the entire culture that caters to him has not yet [...] gone along with changing the concept of contemporary art [...]. The museum considers itself a temple, a repository, the function of which is to preserve that immense culture. [...] I cannot condemn the fact that the dimensions of eternity have started being projected onto objects of contemporary art. Perhaps that is necessary, but it makes the curator's job very complicated. Works of contemporary art are often hung from the ceiling, laid on the floor, installed outside the window, and so on. Now it goes through the preservation system, the label "Eternity" is affixed to it, which means that it can no longer be displayed in very many of the ways that the artist intended.*

<sup>198</sup> *Ibid.*

<sup>199</sup> *Ibid.*



*I am not in favour of this kind of very panic-stricken preservation. Collections have to adapt to the needs and rules that apply in society. [...] As long as our collections are supplemented and ever more questionable procedures and exhibition policies come along in contemporary art, conservators have to be prepared for the fact that these objects have to be destroyed, that they have to be displayed a great deal [...]*

*[...] I think conservators should very attentively keep abreast of all discussions that take place concerning various problems and then, of course, they should go along with the process and not stick with the knowledge of their forefathers and cultivate some sort of fetishist, narcissist museum cultures. We're a fine 19<sup>th</sup> century enterprise in terms of collecting art; Kumu is unavoidably at the end of the 20<sup>th</sup> century already. But we have to enter the 21<sup>st</sup> century! [...] I'd like some kind of DIALOGUES!*

#### 6.5. Problems associated with managing contemporary art collection from the conservator's perspective

A relatively chaotic period prevailed in the management of contemporary art related to preservation prior to the opening of the Kumu Art Museum and the relocation of the collections in 2006. This situation was partly caused by the one-sided focus of the acquisition process. The curator's question **what** to collect was at the centre of the sphere of interest of this focus. **How** to acquire and preserve these materially, conceptually and contextually complicated artefacts was overshadowed back then by practical questions – namely, the depositories for paintings were located in a rather cramped two-storey historic building in the Old Town. The primary problem was how to fit large-scale, ephemeral and fragmented works of contemporary art into those unsuitable spatial conditions.

The difficult deposition conditions were resolved with the completion of Kumu and the specialist position of conservator of contemporary art was added to the museum's structure. This formed the basis to start identifying problem areas in the process as a whole and to start building up knowledgeable action in the field of preservation that would take into account both the existing collection and future acquisitions.

A commission was formed in 2010 to draw up a document outlining the museum's policy on collections (also including collection policy). The part regulating the collection and preservation of contemporary art is still being worked out separately, to take its specific nature into account.<sup>200</sup> The problems associated with preserving the collections that a future-oriented preservation policy should pay attention to were outlined, as the first step in working out principles for managing contemporary art. The following is the vision of the head of the contemporary art collection (Annika Rääim) and the collection's conservator (Hilikka Hiip) of the bottlenecks in the AME structure related to managing the preservation of contemporary art.

<sup>200</sup> The members of the commission for developing the policy on contemporary art collections are the head of the contemporary art collection (Annika Rääim), the curator of contemporary art (Maria-Kristiina Soomre until 2011) and the conservator of contemporary art (Hilikka Hiip). A rough draft of the document has been drawn up.

#### – Purchasing process

The current purchasing commission statute relies unambiguously on the principles of collecting classical heritage. The acquisition process of contemporary art has to take its specific nature into account and be considerably longer and more carefully thought out. It must include a long-term and sustainable preservation vision including the documentation of the work's conceptual field; working out a plan for its preservation, conservation and exposition; wording contracts and acquisition phases; and other such matters. In the acquisition process, the manpower and financial resources that accompany the preservation and management of the object should also be critically deliberated and the necessary financial resources should form a separate line item in the budget for the collections.

Previous purchases in the case of which the commission should have deliberated more over aspects associated with the preservation and exposition of a work and put the work's conceptual and contextual fields in writing in greater detail have served as valuable lessons in this process.

#### – Preservation process

The principles of passive and active preservation must be redefined, bearing in mind the nature and specific features of contemporary artworks. Ideally, the extent to which the work may be interfered with and in what way, which "spare parts" should be preserved together with the work, and what kind of preservation and exposition conditions need to be created for the work based on the vision of both the artist and the museum should be delineated in the course of the acquisition process. The existing collection should be reviewed in stages from this perspective and, wherever possible, preservation documentation should be pieced together after the fact for works that are problematic.

#### – Exposition process

In today's museum situation, works belonging to the museum's own collection are displayed sporadically and infrequently. From the aspect of long-term preservation, it is necessary to actually exhibit experimental works acquired in the collection after their acquisition.<sup>201</sup> The needs for comprehensively preserving a work as foreseen over the course of its musealisation can remain too theoretical in the context of deposition. Specific gaps, risks and new aspects emerge in the course of actual exposition that are not necessarily paid attention to in storage conditions. Additionally, the actual installation and exposition of the work provides the opportunity to record the course of the process and, in cooperation with the artist, to put specific circumstances in writing for the future handling of the work.

<sup>201</sup> Many museums have adopted the principle of periodically re-installing and exhibiting more complex artworks, in the course of which the conditions of the works are monitored. – see for example: K. Kessler, Artists Create their Artwork with Design Objects and Ready-Made Decoration Accessories. Conservation Challenges within an Installation by Isa Genzken. – Future Talks 009. The Conservation of Modern Materials in Applied Arts and Design. Papers from the Conference, held at the Pinakothek der Moderne, Munich 22–23 October 2009. Ed. T. Bechthold. Munich: The International Design Museum, p. 151.

– Conservation process

Active conservation work associated with contemporary art should, as a rule, be carried out or curated by a conservator with a professional (academic) background in the speciality and based on the specific nature of contemporary art. In order to avoid the complexity and expense of resolving problems that grow over time, the conservator's preventive approach should be involved in the work's acquisition and preservation process.

## II OSA JUHTUMID

*Selle osa ülesanne on illustreerida nüüdiskunsti säilitamisega seotud probleeme konkreetsete teoste näitel. Valitud on kuus intrigeerivat teost, millest igaüks räägib ühelt poolt oma lugu, teisalt lahkab teatud laiemat tahku nüüdiskunsti säilitamisel ning pakub võimalikke lahenduskeeme.*

*Doktoritööd saatval näitusel eksponeeritud teosed kattuvad analüüsitud näiteobjektidega. Kirjaliku töö järgnev osa suhestub interaktiivselt ekspositsiooniga ning avab laiemalt näituse raames esitatut. Kuna tegemist on visuaalse materjali ja videomeediumi kaudu vahendatud informatsiooniga, avardab näitusel esitatu omakorda kirjasõna mõõdet. Iga juhtum on vormistatud omaette artiklina, et olla mõistetav ka doktoritöö tervikkontekstist sõltumatult.*

## PART II CASES

*The objective of this part is to illustrate the problems associated with preserving contemporary art using particular works of art as examples. Six intriguing works have been selected, each of which tells its own story on the one hand while on the other hand dissecting a certain broader aspect in the preservation of contemporary art and offering outlines for possible solutions.*

*The works on display at the exhibition accompanying this doctoral dissertation overlap with the analysed objects used as examples. The following part of the written work relates interactively to the exposition and expands more broadly on what is presented within the framework of the exhibition. Since this is information transmitted through visual material and the medium of video, the works presented at the exhibition expand on the dimension of the written word. Each case is formulated as a separate article in order to be comprehensible independently of the complete context of the doctoral dissertation.*

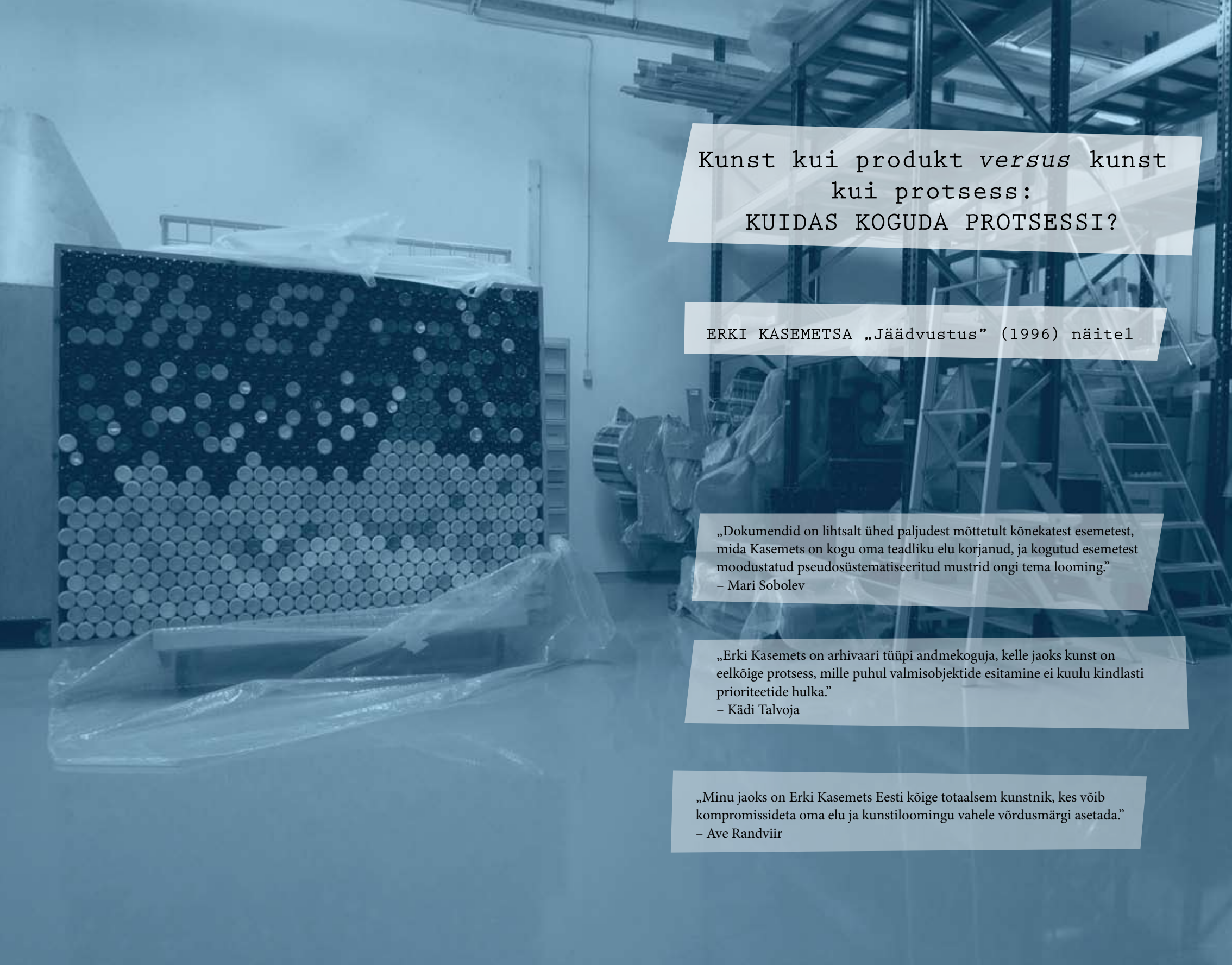

Kunst kui produkt *versus* kunst  
kui protsess:  
KUIDAS KOGUDA PROTSESSI?

ERKI KASEMETS „Jäädvustus” (1996) näitel

„Dokumendid on lihtsalt ühed paljudest mõttetult kõnekatest esemetest, mida Kasemets on kogu oma teadliku elu korjanud, ja kogutud esemetest moodustatud pseudosüsteemiseeritud mustrid ongi tema looming.”  
– Mari Sobolev

„Erki Kasemets on arhivaari tüüpi andmekoguja, kelle jaoks kunst on eelkõige protsess, mille puhul valmisobjektide esitamine ei kuulu kindlasti prioriteetide hulka.”  
– Kädi Talvoja

„Minu jaoks on Erki Kasemets Eesti kõige totaalsem kunstnik, kes võib kompromissideta oma elu ja kunstiloomingu vahele võrdusmärgi asetada.”  
– Ave Randviir

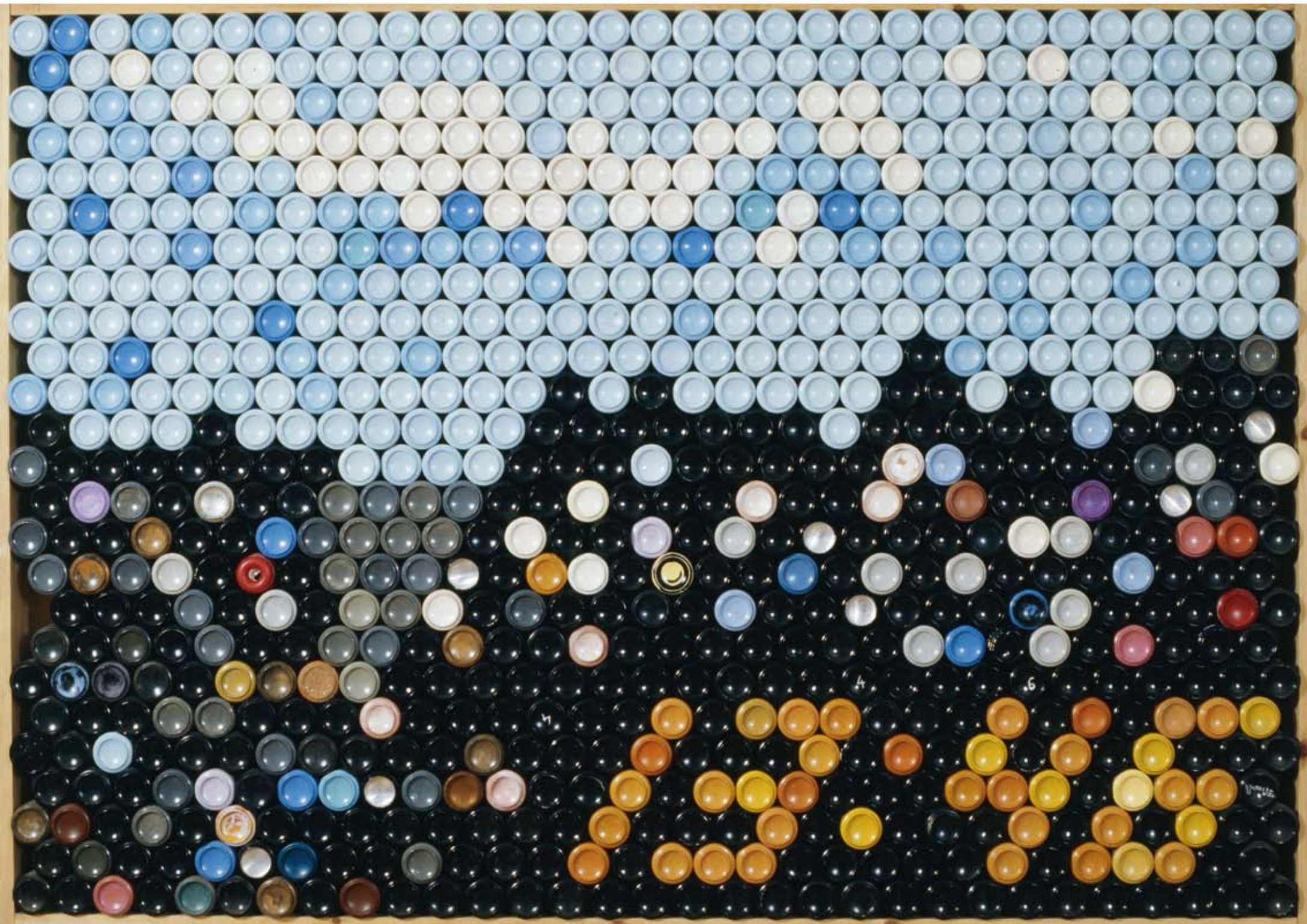

Erki Kasemets  
JÄÄVUSTUS. 1996  
Segatehnika, plekkpurgid, puit. EKM

Erki Kasemets  
PERPETUATION. 1996  
Mixed media, cans, wood. AME

Muuseumikogusse omandatavad kunstiteosed on üldjuhul füüsilised objektid, mille materiaalselt vormilt eeldatakse sõnumlikkuse säilimist ka tulevikus. Traditsioonilise kunsti puhul – olgu selleks õlimaal, skulptuur, graafiline leht vm – pole kahtlust, et füüsilise objekti lahutamatu osa moodustavad tema n-ö mittekombatavad, sisemised väärtused, nagu teose ikonograafia, stiil, ajalugu vm. Nüüdiskunsti mõtestavad kontseptuaalsed, kontekstuaalsed, dünaamilised, assotsiatiivsed vm tähendused pole aga sageli otseselt seotud teose materialiseerunud, „autentse” vormiga, vaid võivad ulatuda füüsilisest objektist kaugemale ja olla sellest lahutatavad. Dünaamilise loomuga kunst eeldab staatilisest objektist erinevat säilitamistaktikat;<sup>202</sup> protsessist võib saada produkti osa ja produkt võib olla mõeldud protsessina.<sup>203</sup>

Muuseumikogusse omandamise ajal on tööd enamasti veel tähendustega täidetud ja teose sõnum näib olevat lahutamatu seotud füüsilise artefaktiga. Kuid nii laiem rahvusvaheline kogemus kui isiklik töö EKM-i fondis on näidanud mälu ja mälestuse subjektiivsust ja ajutisust. Omandades nüüdiskunsti teose muuseumikogusse mitte-objektilisi tähendustasandeid talletamata, võime üsna pea olla olukorras, kus muuseumifondid on täidetud defineerimata esemete või mõtestamata kunstiteoste fragmentidega. Seetõttu vastutab muuseum selle eest, et dokumenteeritakse töö erinevad tehnilised, kontseptuaalsed ja kontekstuaalsed aspektid, nagu ajalugu, funktsioon ja tähendus, autentne füüsiline väljanägemine ja ajas aktsepteeritavad metamorfoosid juba teose omandamise hetkel, kui tööga seotud mälu on värske ja kunstniku enese huvi akuutne.<sup>204</sup> Siiski on muuseum sageli olukorras, kus teos on omandatud kogusse ilma sellise dokumentatsioonita ja töö tähendusväljad on hajunud. Alljärgnev on näide EKM-i kogusse kuuluvast teosest, mille füüsiline vorm ei kõnele selle ideeliste tasandite paljususest ja katsest seda koostöös kunstnikuga tagantjärele rekonstrueerida.

<sup>202</sup> S. Stigter, The Artist Interview as a Conservation Tool for Process-Based Art by Sjoerd Buisman. – The Artist Interview. For Conservation and Presentation of Contemporary Art. Guidelines and Practice. Toim. L. Beerkens, P. Hoen, Y. Hummelen, V. van Saaze, T. Scholte, S. Stigter. Heijningen: Jap Sam Books, 2012, lk 69.

<sup>203</sup> F. Huys, A. De Buck, Research on Artists' Participation. – [http://www.inside-installations.org/research/detail.php?r\\_id=659&ct=artist\\_intent](http://www.inside-installations.org/research/detail.php?r_id=659&ct=artist_intent) (vaadatud 13.05.2012).

<sup>204</sup> K. Luber, B. Sommermeyer, Remaking Artworks: Realized Concept versus Unique Artwork. – Inside Installations, lk 245.

## Erki Kasemets

Hariduselt teatrikunstnik, tegutseb Erki Kasemets nii lavakujundaja, *performance*'i teatri Polügoon ühe liidri, alternatiivse kunstirühmituse Vedelik initsiaatori kui ka installatsiooni- ja maalikunstnikuna.<sup>205</sup> Ave Randviiri tsiteerides on „Erki Kasemets Eesti kõige totaalsem kunstnik, kes võib kompromissideta oma elu ja kunstiloomingu vahele võrdusmärgi asetada”.<sup>206</sup> Tema loomingut on peetud ka eesti maalikunsti mainekaima auhinna, Konrad Mäe preemia vääriliseks (2003).

Kasemetsa loomingut läbivad sarnased märksõnad, mis kanduvad tööst töösse ja projektist projekti. Loomematerjalina kasutab ta valmisobjekte, triviaalseid igapäevaseid ning tarbejätmeid (nt tühjad tetrapakendid, plekkpurgid, CD-d, leivakoti sulgurid, nõõbid jms). Johannes Saare sõnul on tegemist Eesti ainsa järjekindla *trash artist*'iga,<sup>207</sup> kelle töömeetodiks on „tootepakendite taaskasutuse ökonomia”.<sup>208</sup> Ta ise ei pea ennast küll võitlevaks ökokunstnikuks ja oma töid teadlikuks tarbimisühiskonna kriitikaks,<sup>209</sup> tarbeesemete kasutamine on pigem kunstiloomingu vahendiks. Prügi ei ole kunstnikule eesmärgiks, vaid abinõuks.<sup>210</sup> Sõltuvalt konkreetsest teosest on valmisdetailid suuremal või väiksemal määral töödeldud (maalitud, värvitud) ja asetatud kunstilisse konteksti. Johannes Saare arvates on Kasemets hea näide sametisest neopopist, mis katab tarbeesemed maalilise koloriidiga.<sup>211</sup> Prügikunsti apogee oli 2011. aasta näitus Hobusepea galeriis, kuhu Kasemets kuhjas kokku kümneid tuhandeid suitsupakke. Kui galeriisse sisenenud publikut võttis vastu korrastamata suitsupakkide prügimägi, mis avaldas muljet oma meeletu massiga, siis keldrikorrusel oli kunstnik värvitud pakkidest ladunud kokku korrastatud piltkujutisi.

Kõiki Kasemetsa töid iseloomustab pidev rutiinne kordus ja ühe elemendi või jäätmeobjekti lõputu akumulatsioon – tema projekte on nimetatud ka „kuhjamiskunstiks”.<sup>212</sup> Kunstniku üks tuntumaid teoseid koosneb tuhandetest ülikonna peale ömmeldud värvilistest nõõpidest, millest igähe lugu on autorile teada ja dokumenteeritud. Kokkukuhjatud kordulementide vahendusel kogub ja dokumenteerib ta süstemaatiliselt aega, olgu selleks siis personaalne aeg või aeg



Intervjuu Erki Kasemetsaga kunstniku ateljees (31.08.2012)  
Interview with Erki Kasemets in the artist's studio (31.08.2012)

<sup>205</sup> Järgnev tekst põhineb Kumu rahvusvahelisel sügiskonverentsil „What about our World after us?” (18.–19.09.2009) peetud ettekandel „What is to be Preserved in Contemporary Art? A Question for the Curator or the Conservator?” ja on osa ilmunud artiklist: H. Hiio, Mis säilib kaasajast kunstist pärast meid?

<sup>206</sup> A. Randviir, Erki Kasemets. – Eesti kunstnikud 3, lk 89.

<sup>207</sup> J. Saar, Sametine seltskond. – Ülbed üheksakümnendad, lk 107.

<sup>208</sup> Kiwa, essee „Avant-pop 1975–2010”. – S. Helme, Popkunst forever. Eesti popkunst 1960. ja 1970. aastate vahetusel. Tallinn: Eesti Kunstimuuseum – Kumu kunstimuuseum, 2010, lk 211.

<sup>209</sup> Intervjuu E. Kasemetsaga 21.02.2008. Intervjuueerijad: H. Hiio, A. Raim ja EKA restaureerimisteaduskonna III kursuse tudengid. Intervjuu vorm: audiovisuaalne salvestus (transkribeeritud). Intervjuu läbiviimise koht: EKM-i nüüdiskunsti fond. Originaal EKM-i arhiivis.

<sup>210</sup> A. Randviir, Erki Kasemets, lk 87.

<sup>211</sup> J. Saar, Sametine seltskond, lk 107.

<sup>212</sup> Vestlus Kumu nüüdiskunsti koguhooldaja Annika Raimega 21.02. 2008. Märkmel autori valduses.



Erki Kasemets.  
Nööbipintsak.  
Kunstniku omand  
Erki Kasemets.  
Button Jacket.  
Artist's property

globaalses mõttes. Kaks enimkasutatud märksõna Kasemetsa loomingu aadressil ongi „aeg” ja „mälu”,<sup>213</sup> Kasemets kogub kõike, mis on temast sõltumatult või tema enda tegevuse tulemusel seotud aja ja mälega. Oma tegevuse pealiini võtab kunstnik kokku „aja kollektioneerimisena”<sup>214</sup>, mille „[...]Üheks märksõnaks on „aeg” ja läbivaks meetodiks olnud isikliku elu sündmuste dokumenteerimine”.<sup>215</sup> Sümbolseks näiteks on EKMi kogusse kuuluv pintsak, millele on kinnitatud leivakoti sulgurid – igähele neist on trükitud „parim enne” daatum.

Oma kogumites keskendub ta harilikult tööprotsessile, mitte produktile, st tema kunstiloo eesmärgiks on jätkuv protsess, millel puudub ajaline või ruumiline lõpptulem. Mari Sobolevi sõnul on suur osa Kasemetsa projekte olemuselt andmebaasid, ning loomulikult on andmebaas seda väärtuslikum, mida rohkem infot sisaldab.<sup>216</sup> Näiteks 2006. aastal Hobusepea galerii seintele installeeritud loendamatu värvilistest CD-plaatidest rasterornament kandis lisaks esteetilisele väärtusele sõnumit infokandjatele salvestatud üüratust andmetekogumi mahust ja talletatud mälu kaduvusest. Näituse vältel võis publik kollektiooni täiendada isikliku informatsiooniga täidetud CD-plaatidega.

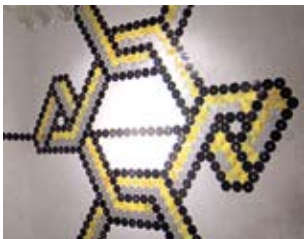

Näitus „Informatsioon”  
Hobusepea galeriis (2006)  
Exhibition “Information” at  
the Hobusepea Gallery (2006)

Kõiki Kasemetsa töid läbib mängulisus, ta loob kunsti, millega mängida ning mängu, mis saavad kunstiteose mõõtme; ta mängib ise ja kutsub teisi kaasa mängima.<sup>217</sup> „Mängu mõiste seob kõiki minu tegemisi, mäng on ka mudel. Elu mudel.”<sup>218</sup>

Järgnevalt on säilitamise seisukohalt analüüsitud Kasemetsa kahte märgilist teost või projekti, millest üks kuulub (osaliselt) Eesti Kunstimuuseumi kogusse, teine aga mitte.

### „Kompurker” ehk „Can’t (can net)”

Tegemist pole niivõrd valmistööga kui pildiloo meetodiga, mis põhineb maalitud plekkpurkidel. See on moodulsüsteem, mille Kasemets töötas välja 1990. aastate alguses ja mida ta ise nimetab „Kompurker” või „Can’t (can net)” ning defineerib järgnevalt: „KOMPURKER on moodulitest – purkidest – koosnev süsteem, mille

abil on võimalik moodustada rasterkujutisi. Iga üksik purk on teoreetiliselt selle suure terviksüsteemi osa. Pilte moodustada ja laiali lammutada on võimalik kuitahes palju. Purkide moodustamise aluseks võivad olla „muustrilehed”. Purkide ladumisel raami ei pea kinni pidama täpsest joondatusest, soovitatav on laduja maitse kohaselt tekitada eendu- ja taandu- osiseid, samaaegselt 0,33- ja 0,5-liitriseid purke kasutades tekivad sellised sügavused nagu niidid.”<sup>219</sup> Installatsioonide aluseks on käsitsi joonistatud skeemid. Olles läbi aegade kogunud ja värvinud sadu plekkpurke, on kunstnik võimeline muustrilehtede abil installeerima ja ümberinstalleerima lõputuid „ornamenaalseid” kombinatsioone. Kujutised tekivad ja muutuvad ka ühe projekti või näituse jooksul ning sageli on see sümbolsest seotud aja kulgemisega.<sup>220</sup>

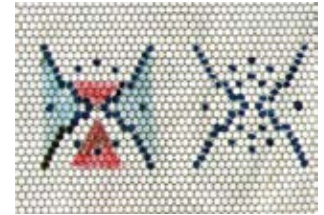

„Kompurker” - moodulsüsteemi aluseks olevad muustrilehed  
“Kompurker” - pattern sheets which are the bases for the module system

Sel meetodil põhinevaid installatsioone hakkas ta looma 1993. aastal. Järgnes rida galeriinäitusi ja installatsiooniprojekte avalikus ruumis (nii sise- kui välisruumis). 1996. aastal toimus järjekordne purgiinstallatsioonide näitus Tallinna Linnagaleriis pealkirja all „Aja taasringlus”. Aasta hiljem tehti kunstnikule ettepanek müüa kaks selle näituse installatsiooni Eesti Kunstimuuseumile. Omandatud tööde pealkirjad on „Jäädvustus” ja „Aja taasringlus III”.

Muuseumi nüüdiskunsti kogus on selliste teoste säilitamisel vaja arvesse võtta kahte olemuslikku tasandit: protsess ja personaalsus.

### Protsessi tasand

Nagu eespool kirjeldatud, ei ole Kasemetsa esmaseks eesmärgiks toota esteetilisi disainitooteid, valmis kunstiobjekte või dekoratiivseid (seina)kaunistusi, vaid rakendada väljatöötatud moodulsüsteemi üha uutes variatsioonides. Tsiteerides Kumu kuraatorit Kädi Talvoja, on „Erki Kasemets arhivaari tüüpi andmekoguja, kelle jaoks kunst on eelkõige protsess, mille puhul valmisobjektide esitamine ei kuulu kindlasti prioriteetide hulka.”<sup>221</sup> Kasemetsa enda sõnul: „[...] milleks kogutakse asju, näiteks marke, et kokku saada kollektioon, mis on lõppkokkuvõttes täiesti mõttetu asi, kui ta kokku saadakse. Ta kaotab väärtuse, just tegevus ongi tähtis. [...] Mul on ka umbes samasugune lähenemine, mul on püüe selliste kogumite poole, et krahmida kogu aeg midagi kokku, aga siis, kui ta lõpuks valmis saab, siis ma tean, et seal midagi enam ei järgne minu poolt [...] ta ei ole selline üksik staatiline objekt,

<sup>219</sup> E. Kasemets, Purgimemuaarid. (Kunstniku koostatud kirjeldus ja dokumentatsioon teose kohta.) Arhiveeritud EKMi digitaalses arhiivis: [http://digikogu.ekm.ee/static/files/004/purgimemuaarid\\_kasemets.doc.pdf](http://digikogu.ekm.ee/static/files/004/purgimemuaarid_kasemets.doc.pdf) (vaadatud 16.05.2012).

<sup>220</sup> Näiteks Tallinna Kunstihoones 1995. aastal toimunud näitusel „Mobile I” oli eksponeeritud Kasemetsa õllepurkidest hiigelpannoo „Best before”, kus kunstnik muutis iga päev purkidest moodustuvat kuupäeva kombinatsiooni vastavalt reaalajale.

<sup>221</sup> K. Talvoja, Erki Kasemets. – [http://digikogu.ekm.ee/ekm/search/oid-126/?searchtype=complex&author\\_ids=22&offset=2](http://digikogu.ekm.ee/ekm/search/oid-126/?searchtype=complex&author_ids=22&offset=2) (vaadatud 16.05.2012).

<sup>213</sup> A. Randviir, Erki Kasemets, lk 87.

<sup>214</sup> E. Kasemets, Episoodiline mälu. – kunst.ee, 4/2004, lk 34.

<sup>215</sup> Samas, lk 33.

<sup>216</sup> M. Sobolev, Nähtamatute kunst – vabatahtlikult fookusest väljas. – Ülbed üheksakümnendad, lk 212.

<sup>217</sup> Vt näiteks kunst.ee 4/2008 lk 28–41, kus Erki Kasemets kirjeldab mõngaid oma „mänguprojekte”, nagu „Internööp”, „Loomulik valik” ja „TOP-POT 69”.

<sup>218</sup> E. Kasemets, Episoodiline mälu, lk 33.



Erki Kasemets.  
Aja taasringlus III.  
1996. Segatehnika,  
plekkpurgid, puit.  
EKM  
Erki Kasemets.  
Recycling of Time III.  
1996. Mixed media,  
cans, wood. AME

vaid oli mõeldud just sihuke lõputu suur võimaluste keskkond – ükskõik kui suur ja milliseid laduda kokku.”<sup>222</sup>

Kuna tööd kuuluvad Eesti Kunstimuuseumi kogusse kui lõpetatud valmisobjektid, on nende protsessitasand justkui taandatud ja unustuse hõlma vajunud. Kunstniku hinnangul on muuseumisse jõudnud tööd „nagu täiesti välja kistud sellest protsessist. Nad polnud üldse mõeldud nii, et neid eraldi kusagil säilitataks. Mul on neid purke alles tegelikult terve hunnik. Kui ma seda tegema hakkasin, siis mõtlesin, et ma täiendan seda purgikollektsiooni ja loon sellise kihi peal süsteemi erinevatest värvidest ja purkidest, sellise tohutu masinavärgi, täiustan seda lõputult, niikaua kui võimalik. Nüüd aga see mingis mõttes katkes.”<sup>223</sup>

#### Personaalne tasand

Kõikide Kasemetsa tööde puhul on väga oluliseks lisateguriks personaalsed assotsiatsioonid või iga üksikelemendi (isiklik) lugu. Kasemetsa enese sõnul: „See on nagu kogum mingit aega – näituse nimi oligi „Aja taasringlus”. Siin on mõeldud eriti seda aega, mis on jäänud purkide taha või sisse – igal üksikul elemendil on oma lugu olemas: kust ta toodeti ja kust ta transporditi, kes ta ära jõi ja kes ta kuhugi ära viskas, sellised lahedad lood – kust ma need saanud olen.”<sup>224</sup>

Lähtudes neist kahest aspektist – lõpetatud produkt versus jätkuv protsess ning anonüümne moodulsüsteem versus (isikliku) aja/loo esitus – ilmneb rida säilitamisega

seotud küsimusi, millele viieteiskümne aasta eest musealiseerimise käigus tähelepanu ei pööratud: kui palju on tervikobjektidel või tema üksikelementidel originaali/autentsuse väärtust? Kas, kelle poolt ja millises ulatuses on teos reprodutseeritav, reinstalleeritav, taasloodav? Millises ulatuses, kelle poolt ja mille alusel on teose üksikelemendid asendatavad? Kui palju peaks muuseumikollektsiooni kuuluvus lõpetatud kunstiteoses kajastuma töö algidee lõpututest modifitseerimisvõimalustest ja kuidas seda on võimalik teha? Kui palju ja mil viisil peaks EKM-i nüüdiskunsti kogus olev töö kajastama teoses sisalduvat isiklikku lugu?

#### „Life-file”

Kasemetsa teine teos tõstatab sarnaseid võimaliku säilitamisega seotud küsimusi veelgi teravamalt. Olles kunstniku kõige tuntum ja iseloomulikum töö, on selle omandamine EKM-i nüüdiskunsti kogusse olnud ka kaalumisel. Tõstatav dilemma

on tõenäoliselt üks peamisi põhjusi, miks töö seniajani muuseumi kollektsiooni ei kuulu.

Töö pealkirjaga „Life-file” on eelkõige aja dokumenteerimise protsess: pea iga päev maalib Kasemets ühe tühja liitri tetrapaki, protokollides seeläbi oma elu. Nendest autobiograafiliselt dekoreeritud piimapakkidest<sup>225</sup> moodustub justkui kunstniku päevik. Iga pakk sisaldab täpset dokumentatsiooni selle maalimise ajast ja kohast, paki pealkirja ja päevikulaadseid kommentaare ning salvestab sel viisil aja kulgemist ja mälu jäävust.

Tegemist on jätkuva protsessiga, mida Kasemets alustas 1980. aastate keskel. Praeguseks on tal maalitud umbes 8000 piimapakki. Teost on eksponeeritud arvukatel näitustel, kuhu kunstnik on selle harilikult ise installeerinud, kasutades eri vorme, kontseptsioone ja üksikelementide (tetrapakkide) hulka.

Juhul, kui muuseum tahab teose omandada, tõstatub olemuslik küsimus: kuidas kolleksioneerida jätkuvat protsessi? Kas kunstnik peaks tulema igal päeval muuseumisse ja maalima ühe piimapaki? Tooma kord nädalas/kuus/aastas järjekordse maalitud pakkide kogumi? Kas protsessi jätkumine peaks olema garanteeritud muuseumi ja kunstniku vahel sõlmitud ametliku kokkuleppega?

On selge, et seda tüüpi musealiseerimine on nonsens nii tehniliselt (muuseumi ruumide limiteeritus) kui ka kontseptuaalselt. Nagu kunstnik ise väljendas, võiks see viia teadliku produktsioonini, mis ei ole asja algne mõte.<sup>226</sup> Juhul, kui muuseum otsustakski omandada reaalse füüsilise töö, mitte üksnes arhiividokumentatsiooni, saab see olla tervikust vaid fragment. Siiski peaks fragment kajastama teose kontseptuaalset tervikkonteksti, vastasel juhul on muuseumikogus hoiustatud hunnik tühje, ehkki kenasti maalitud piimapakke.

#### Musealiseerimisprotsess

Mõlemad Erki Kasemetsa tööd illustreerivad konteksti ja interpretatsiooni rolli, milleta teosed kaotavad oma kontseptuaalse ja kontekstuaalse tähenduse. Seetõttu on nüüdiskunsti musealiseerimise puhul oluline kõiki tähendustasandeid põhjalikult mõtestada, dokumenteerida ning luua selle najal nii teose materiaalseid kui ka immateriaalseid tasandeid arvestav säilitamiskontseptsioon. Dokumentatsiooni formaat, maht ja sisu peab lähtuma konkreetse teose vajadustest ning tagama vaatajale tulevikus teose tähendusliku loetavuse.

Pöördudes tagasi Kasemetsa muuseumisse kuuluvate tööde juurde, toon näite võimalikust dokumentatsiooniformaadist, mis võiks aidata kaasa teoste „loetavusele” ka tulevikus. Viisteist aastat pärast „plekkpurgi-piltide” omandamist on



Erki Kasemets. Life-File.  
Alates 1985. Kunstniku omand  
Erki Kasemets. Life-File.  
Beg. 1985. Artist's property

<sup>222</sup> Intervjuu E. Kasemetsaga 21.02.2008.

<sup>223</sup> Samas.

<sup>224</sup> Samas.

<sup>225</sup> M. Sobolev, Nähtamatute kunst – vabatahtlikult fookusest väljas, lk 212.

<sup>226</sup> Intervjuu E. Kasemetsaga 21.02.2008.



nende kontekstuaalsed tähendused hajunud, sest vastused eeltoodud küsimustele ei väljendu otseselt füüsilistes objektides enestes. Koostöös autoriga tagantjärele koostatud dokumentatsioon (pealkirjaga „Purgimemuaarid”) sisaldab kunstniku tekstilist ja fotograafilist kirjeldust tööde (aja)loost, läbi aegade kogunenud „must-rilehtede” koopiaid ning defineerib nn „Kompurkeri” moodulsüsteemi; sellele sekundeerib EKMi nüüdiskunsti fondis läbi viidud ja audiovisuaalselt salvestatud ning transkribeeritud intervjuu, kus kunstnik



Purgipannoo animatsiooni tegemise protsess Kumus  
Process of making the can panel animation in Kumu

sõnastab oma seisukoha musealiseerimisega seotud küsimustest. Parimaks protsessi talletamise vahendiks on aga kunstniku enda loodud animatsioon, mis visualiseerib moodulsüsteemi printsiipi.<sup>227</sup> Seoses kunstniku EKMi kuuluvate tööde tähelepanu alla võtmisega oli võimalus koos autoriga teha analoogiline animatsioon ka muuseumikogusse kuuluva purgi-pannoo põhjal, mis jääb tulevikus teose mängulisust ja protsessuaalsust avama.<sup>228</sup>



<sup>227</sup> Arhiveeritud EKMi digitaalses arhiivis: [http://digikogu.ekm.ee/admin/site\\_modules\\_grp/restaureerimise\\_arhiiv/restaureerimise\\_arhiiv/session\\_id-/est/newwin-middle\\_left/addedit-6.html](http://digikogu.ekm.ee/admin/site_modules_grp/restaureerimise_arhiiv/restaureerimise_arhiiv/session_id-/est/newwin-middle_left/addedit-6.html) (vaadatud 16.05.2012).

<sup>228</sup> Animatsiooni tegemiseks eemaldati purgid raamist ja numereeriti. Pilti must-rilehe abil tagasi ladudes ja ornamentide (sh kellaaega) muutes salvestati protsess kaader-kaadri haaval. Numereeritud purke on muuseumis võimalik ükskõik kellel ja ükskõik millal identselt taaskladuda, kui selleks peaks vajadust olema. EKMis teostatud animatsioon talletatakse originaalteose juures arhiividokumendina.



Art as a Product versus  
Art as a Process:  
HOW SHOULD A PROCESS BE COLLECTED?

Using “Perpetuation” (1996)  
by ERKI KASEMETS as an example

“Documents are simply some of the many pointlessly expressive objects that Kasemets has collected all his conscious life, and pseudo-systematised patterns formed from collected objects are his creative work.”  
– Mari Sobolev

“Erki Kasemets is an archivist-type collector of data for whom art is, above all, a process, in which the presentation of finished objects definitely is not among his priorities.”  
– Kādi Talvoja

“To me, Erki Kasemets is Estonia’s most total artist, who can without compromise place an equal sign between his life and his artistic work.”  
– Ave Randviir

Works of art that are acquired for museum collections are usually physical objects. In the case of traditional art – whether it be painting, sculpture, graphic prints or other types of works – there is no doubt that the physical object is inseparably connected to intangible, intrinsic values, such as the iconography, style and history of the work. Conceptual, contextual, dynamic, associative or other meanings that interpret contemporary art are often not directly related to the materialised, “authentic” form of the artwork; rather, they can reach far beyond the physical object and be separable from it. Art of a dynamic nature requires preservation tactics that differ from those appropriate for static objects;<sup>229</sup> the process can become part of the product and the product may be intended as the process.<sup>230</sup>

At the time they are acquired for the museum collection, works are mostly still filled with meaning and the message of each work appears to be inseparably connected to the physical artefact. Yet more extensive international experience and personal work at the AME have demonstrated the subjectivity and temporary nature of memory and recollection. By acquiring a contemporary artwork for the museum collection without full interpretation and documentation of its non-object levels of meaning, we might soon face a situation where museum storage areas are filled with undefined objects or meaningless fragments of artworks. Thus the museum is responsible for documenting the various technical, conceptual and contextual aspects of the work, including its history, function and meaning, its authentic physical appearance and acceptable metamorphoses over time, at the period of its acquisition, when memory associated with the work is fresh and the interest of the artist himself is acute.<sup>231</sup> The museum is, however, often in a situation where a work is acquired without this kind of documentation and the work's semantic fields have dissipated. The following is an example of a work that belongs to the AME collection, in which the physical form of the work does not convey the diversity of the layers of its ideas and the attempts to reconstruct it after the fact in cooperation with the artist.

<sup>229</sup> S. Stigter, “The Artist Interview as a Conservation Tool for Process-based Art by Sjoerd Buisman,” *The Artist Interview. For Conservation and Presentation of Contemporary Art. Guidelines and Practice*. Eds. L. Beerkens, P. Hoen, Y. Hummelen, V. van Saaze, T. Scholte and S. Stigter. Heijningen: Jap Sam Books, 2012, p. 69.

<sup>230</sup> F. Huys and A. De Buck, “Research on Artists’ Participation,” [http://www.inside-installations.org/research/detail.php?r\\_id=659&ct=artist\\_intent](http://www.inside-installations.org/research/detail.php?r_id=659&ct=artist_intent) (viewed on 13 May 2012).

<sup>231</sup> K. Lubert and B. Sommermeyer, “Remaking Artworks: Realized Concept versus Unique Artwork,” *Inside Installations*, p. 245.

### Erki Kasemets

Erki Kasemets was educated as a scenographer and works as a set designer, one of the leaders of the *Polügoon* (Military Training Area) performance theatre, an initiator of the *Vedelik* (Liquid) alternative art group, an installation artist and a painter.<sup>232</sup> To quote Ave Randviir, “Erki Kasemets is Estonia’s most total artist, who can, without any compromises, put an equal sign between his life and his work.”<sup>233</sup> His work has been judged worthy of the most prestigious award in Estonian painting – the Konrad Mägi medal (2003).

Similar concepts run through Kasemets’s work and carry over from one work to the next and from project to project. He uses ready-made objects, trivial everyday items and consumer waste products (empty milk cartons, tin cans, CDs, bread bag twist ties, buttons and other such items) as his creative material. According to Johannes Saar, he is Estonia’s only consistent trash artist,<sup>234</sup> whose working method is “the economy of recycling product packaging”.<sup>235</sup> He does not consider himself a militant ecological artist nor does he consider his works to be conscious criticism of consumer society.<sup>236</sup> His use of consumer items is more an instrument of his artistic work. Trash is not this artist’s objective but rather his means.<sup>237</sup>

Depending on the particular work of art, ready-made details are, to a greater or lesser extent, treated (e.g. coloured or painted) and set in an artistic context. In Johannes Saar’s opinion, Kasemets is a good example of the velvet neopop that covers consumer objects with painterly colouring.<sup>238</sup> An exhibition at the *Hobusepea* (Horse’s Head) Gallery in 2011, where Kasemets heaped up tens of thousands of cigarette cartons, was the apogee of trash art. While the disordered garbage dump of cigarette cartons greeted visitors as they entered the gallery and made an



Intervjuu Erki Kasemetsaga  
EKMi nüüdiskunsti fondis  
(21.02.2008)  
Interview with Erki Kasemets  
in the contemporary art  
storage area of AME  
(21.02.2008)

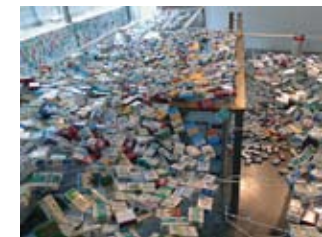

Näitus „Tallinn 2011“  
Hobusepea galeriis (2011)  
Exhibition “Tallinn 2011” at  
the Hobusepea Gallery (2011)

<sup>232</sup> The following text is based on a presentation given at the international conference *What about our World after us?* held 18–19 September 2009 at Kumu, entitled *What is to be Preserved in Contemporary Art? A Question for the Curator or the Conservator?*, and part of the published article: H. Hiiop, *Mis säilib kaasaegsest kunstist pärast meid?*

<sup>233</sup> A. Randviir, “Erki Kasemets,” *Eesti kunstnikud* 3, p. 89.

<sup>234</sup> J. Saar, “Sametine seltskond,” *Ülbed üheksakümnendad*, p. 107.

<sup>235</sup> S. Helme, “Kiwa essee “Avant-pop 1975–2010”” – S. Helme, *Popkunst forever. Eesti popkunst 1960. ja 1970. aastate vahetusel*. Tallinn: Eesti Kunstimuseum – Kumu kunstimuseum, 2010, p. 211.

<sup>236</sup> Interview with E. Kasemets on 21 February 2008. Interviewers: H. Hiiop, A. Rääm and third year students at the Estonian Academy of Arts Faculty of Restoration. Form of interview: audiovisual recording (transcribed). Place where the interview was conducted: AME contemporary art storage area. Original in the AME archives.

<sup>237</sup> A. Randviir, “Erki Kasemets,” p. 87.

<sup>238</sup> J. Saar, “Sametine seltskond,” p. 107.

impression with its absurd mass, Kasemets had formed ordered picture images made of coloured packages in the cellar.

Continuous routine repetition and the endless accumulation of one element or trash object characterises all of Kasemets's works: his projects have also been referred to as "piling art".<sup>239</sup> One of his best-known works consists of thousands of coloured buttons sewn onto a suit. The author knows the story of each button and has documented those stories. He systematically collects and documents time, whether personal time or time in the global sense, by way of amassed repetitive elements. Two key words that are used most in reference to the work of Kasemets are "time" and "memory".<sup>240</sup> Kasemets collects everything that, independently of himself or as a result of his own activity, is connected with time and memory. The artist sums up the main thrust of his work as "collecting time",<sup>241</sup> [...] "A key word of which is 'time' and the pervasive method of which has been the documentation of the events of my personal life".<sup>242</sup> A symbolic example of this is a suit jacket in the AME collection with bread bag fasteners attached to it – a "best before" date is printed on each one of the fasteners.



Erki Kasemets. Igapäevane leib. 2007. Tekstiil, leivakotisulgurid, fotod. EKM  
Erki Kasemets. Daily bread. 2007. Textile, bread clips, photographs. AME

As a rule, he focuses on the work process in his conglomerations, not on the product, meaning the aim of his artistic work is a continuous process that has no final temporal or spatial outcome. According to Mari Sobolev, a large number of Kasemets's projects are in essence databases and, naturally, the more information a database contains, the more valuable it is.<sup>243</sup> For instance, a raster ornament made of countless coloured CDs installed on the walls of the Hobusepea Gallery in 2006 bore the message of the immense volume of the conglomeration of data recorded on information media and the transitory nature of stored memory, in addition to the aesthetic value of the work. Over the course of the exhibition, the public had the opportunity to supplement the collection with CDs filled with personal information.

Playfulness runs through all of Kasemets's works. He creates art that is to be played with and games that acquire the dimensions of works of art. He himself plays and invites others to play along.<sup>244</sup> "The concept of games ties all of my activities together; games are also a model. The model of life."<sup>245</sup>

<sup>239</sup> Conversation with the curator of the Kumu collection of contemporary art Annika Rääim on 21 February 2008. Notes in the possession of the author.

<sup>240</sup> A. Randviir, "Erki Kasemets," p. 87.

<sup>241</sup> E. Kasemets, "Episoodiline mälu," *kunst.ee*, 4/2004, p. 34.

<sup>242</sup> *Ibid.*, p. 33.

<sup>243</sup> M. Sobolev, "Nähtamatute kunst – vabatahtlikult fookusest väljas," *Ülbed üheksakümnendad*, p. 212.

<sup>244</sup> See, for instance, *kunst.ee* 4/2008 pp. 28–41, where Erki Kasemets describes some of his "game projects", including *Internööp* (Interbutton), *Loomulik valik* (Natural selection) and *TOP-POT 69*.

<sup>245</sup> E. Kasemets, "Episoodiline mälu," *kunst.ee*, 4/2004, p. 33.

Two of Kasemets's noteworthy works or projects, of which one is (partially) part of the AME collection and the other is not, are analysed below from the point of view of preservation.

#### *Kompurker or Can't (can net)*

This is not so much a finished work of art as it is a method of creating images based on painted tin cans. It is a module system that Kasemets worked out at the beginning of the 1990s and that he himself refers to as *Kompurker* or *Can't (can net)* and defines as follows: "KOMPURKER is a system consisting of modules – cans – which makes it possible to create screen images. Theoretically, each can is a part of this large system. There are endless opportunities to form and dismantle the images. The images can be based on 'pattern sheets'. It is not necessary to maintain precise alignment when setting the cans up in the frame. It is recommended that the compositor create protruding and receding components according to his own taste. These types of recesses occur anyway if 0.33 litre and 0.5 litre cans are used simultaneously."<sup>246</sup> Hand-drawn sketches form the basis for these installations. Since he has collected and painted thousands of tin cans over time, he is able to install and reinstall endless "ornamental" combinations using his pattern sheets. Images emerge and change in the course of one project or exhibition and this is often symbolically connected with the progression of time.<sup>247</sup>

He started creating installations based on this method in 1993. This was followed by a series of exhibitions in galleries and installation projects in public spaces (both indoors and outdoors). A subsequent exhibition of tin can installations took place in 1996 at the Tallinn City Gallery under the title *Recycling of Time*. A year later, a proposal was made to Kasemets to sell two of the installations at this exhibition to the AME. The titles of the acquired works are *Perpetuation* and *Recycling of Time III*.

When preserving these kinds of works in the museum's collection of contemporary art, two essential aspects must be taken into consideration: process and personality.

#### Process Level

As has been described above, Kasemets's primary objective is not to produce aesthetic design products, finished objects of art or decorative (wall) ornaments, but rather to apply the module system he has worked out in ever newer varieties. To quote Kumu curator Kädi Talvoja, "Erki Kasemets is an archivist-type collector of data for whom art is first



Kunstniku ateljee  
The artist's studio

<sup>246</sup> E. Kasemets, *Purgimemuaarid* (Tin Can Memoirs). (Description and documentation concerning the work put together by the author.) Archived in the AME digital archive: [http://digikogu.ekm.ee/static/files/004/purgimemuaarid\\_kasemets.doc.pdf](http://digikogu.ekm.ee/static/files/004/purgimemuaarid_kasemets.doc.pdf) (viewed on 16 May 2012).

<sup>247</sup> For instance, at the *Mobile I* exhibition, held at the Tallinn Art Hall in 1995, Kasemets's gigantic mural made of beer cans *Best before* was on display. He changed the date combination, composed of cans, every day, according to real time.

and foremost a process, in which the presentation of finished objects definitely is not among his priorities<sup>248</sup>. In the words of Kasemets himself: [...] *why are things collected, for instance stamps, in order to put together a collection that all in all is a completely pointless thing when it is put together. It loses its value. It is the activity itself that is important. [...] I have about the same kind of approach. I strive towards these kinds of collections, to constantly snatch something up, but when it is finally finished, then I know that nothing more will follow from me [...] it is not a single static object. Instead it was intended exactly as a kind of endlessly immense environment of possibilities – regardless of how big and which ones are set up together.*<sup>249</sup>

Since the works belong to the AME collection as completed objects, their process level seems to be reduced and forgotten. According to the artist, the works that have made it to the museum are like they have been yanked out of the process completely. They were not intended like that at all, that they would be preserved somewhere separately. I actually have heaps of those cans left. When I started doing this, I thought I'd keep adding to this collection of cans and create a kind of system on levels of different colours and cans, a kind of vast mechanism, and that I would add to it endlessly, or for as long as possible. Now, however, this has been cut off in a certain sense.<sup>250</sup>



Intervjuu Erki Kasemetsaga  
kunstniku ateljees  
(31.08.2012)  
Interview with Erki Kasemets  
in the artist's studio  
(31.08.2012)

#### Personal Level

A very important additional factor in all the works by Kasemets is formed by personal associations or the (personal) story of each individual element. According to Kasemets himself: this is like a collection of some sort of time – even the name of the exhibition was Recycling of Time. This refers especially to the time that is left behind or inside the cans – each individual element has its own story: where it was produced and where it was transported from, who drank it and who threw it away

somewhere, these kinds of cool stories – where I have gotten them from.<sup>251</sup>

Proceeding from these two aspects – finished products versus continuing process, and anonymous module system versus presentation of (personal) (hi) story – a series of questions associated with preservation emerge that were not considered fifteen years ago in the course of musealisation: how much authentic value of the original does the complete object or its single elements have? Is the work reproducible, re-installable, re-creatable and if so, then by whom and to what extent? To what extent, by whom and according to what are the single elements of the work replaceable? How much should the completed work of art in the museum collection reflect the work's initial idea of endless modification

<sup>248</sup> K. Talvoja, Erki Kasemets. – [http://digikogu.ekm.ee/ekm/search/oid-126/?searchtype=complex&author\\_ids=22&offset=2](http://digikogu.ekm.ee/ekm/search/oid-126/?searchtype=complex&author_ids=22&offset=2) (viewed on 16 May 2012).

<sup>249</sup> Interview with E. Kasemets 21 February 2008.

<sup>250</sup> *Ibid.*

<sup>251</sup> *Ibid.*

possibilities and how can this be done? And how much and in what way should the work in the AME collection of contemporary art reflect the personal story contained in the work?

#### Life-file

The other work by Kasemets poses similar questions associated with possible preservation even more sharply. Since this is this artist's most famous and characteristic work, its acquisition for the AME collection of contemporary art has also been taken under consideration. The dilemma that raises is probably one of the main reasons why this work does not belong to the museum's collection yet.

The work *Life-file* is above all a process of documenting time: practically every day, Kasemets paints one empty litre-sized milk carton, thus recording his life. These autobiographically decorated milk cartons<sup>252</sup> form what seems to be the artist's diary. Each carton carries precise documentation of the time and place it was painted, the carton's title and diary-style commentary. In this way, it records how time proceeds and the permanence of memory.

This is an ongoing process that Kasemets started in the mid-1980s. By now, he has painted about 8000 milk cartons. This work has been displayed at numerous exhibitions, where the artist has usually installed it himself, using different forms, concepts and numbers of single elements (milk cartons).

If the museum wants to acquire the work, an essential question arises: how can an ongoing process be added to an art collection? Should the artist come to the museum every day and paint one milk carton? Should he bring a number of subsequently painted cartons once a week/month/year? Should the continuation of the process be guaranteed by an official agreement between the museum and the artist?

It is obvious that this kind of musealisation is nonsense, both technically (the museum's limited storage space) and conceptually. As the artist himself expressed, this could lead to conscious production, which is not the original idea.<sup>253</sup> If the museum decides to acquire the actual physical work and not merely its archival documentation, it can only be a fragment of the whole. The fragment should nevertheless reflect the work's complete conceptual context; otherwise the museum collection will merely be storing a heap of empty, although nicely painted, milk cartons.



Erki Kasemets. *Life-File*.  
Alates 1985. Kunstniku omand  
Erki Kasemets. *Life-File*.  
Beg.1985. Artist's property

<sup>252</sup> M. Sobolev, "Nähtamatute kunst – vabatahtlikult fookusest väljas," p. 212.

<sup>253</sup> Interview with E. Kasemets 21 February 2008.

### Musealisation Process

Both of these works by Erki Kasemets illustrate the role of context and interpretation, without which the works lose their conceptual and contextual meaning. It is therefore important to thoroughly interpret and document all layers of meaning in the musealisation of contemporary art and, on that basis, to create a concept of preservation that takes into account the material and immaterial contexts of the work. The format, amount and content of the documentation must derive from the needs of the particular work and assure the legibility of the work in terms of its meaning for viewers in future.

Returning to the works of Kasemets that belong to the museum, I will point out an example of a possible documentation format that could help to preserve the “legibility” of works in future. Fifteen years after acquiring the “tin-can pictures”, their contextual meanings have dissipated because the answers to the above-mentioned questions are not directly expressed in the physical objects themselves. The documentation compiled after the fact (entitled *Purgimemuaarid* (Tin-Can Memoirs)) in cooperation with the artist includes the artist’s textual and photographic description of the (hi)story of the works,



Purgipannoo animatsiooni tegemise protsess Kumus  
Process of making the can panel animation in Kumu

and copies of “pattern sheets” that have accumulated over time and define the *Kompurker* module system; this is supported by a transcribed interview held and audio-visually recorded in the AME storage area for contemporary art, where the artist puts into words his vision of questions associated with musealisation. The best means for documenting the process, however, is an animation created by the artist himself that visualises the principle of the module system. In connection with turning attention to the artist’s works in possession of the

AME there was an opportunity to make a similar animation also on the basis of the can mural belonging to the museum collection. In the future it will open the playfulness and processuality of the work.<sup>254</sup>



<sup>254</sup> In order to make the animation the cans were removed from the frame and numbered. The picture was recompiled according to the pattern sheet, the ornament being changed (including the time) and the process being recorded frame by frame. If a need should arise, anyone could compile the numbered cans in the museum in the very same way at any time. The animation filmed in the AME will be stored as an archive document together with the original work. Archived in the AME digital archives: [http://digikogu.ekm.ee/admin/site\\_modules\\_grp/restaureerimise\\_arhiiv/restaureerimise\\_arhiiv/session\\_id/-est/newwin-middle\\_left/addedit-6.html](http://digikogu.ekm.ee/admin/site_modules_grp/restaureerimise_arhiiv/restaureerimise_arhiiv/session_id/-est/newwin-middle_left/addedit-6.html) (viewed on 16 May 2012).



Kineetiline kunst:  
KAS SÄILITADA TEOS ORIGINAALI,  
KOOPIA VÕI RELIIKVIANA?

KAAREL KURISMAA  
„Televiisor Avangard nr 855” (1981) näitel

„... nagu interaktiivses objektis „Televiisor Avangard”, kus ehtsa nõukogude televiisori kest sisaldab vaatajapoolset sekkumist võimaldavat kineetilist objekti, pakkudes nii mängulusti kui võimalusi rafineeritud tagamõtete spekulatsiooniks.”  
– Anu Liivak

„Ajad on muutunud, aga Kurismaa on jäänud.”  
– KIWA

„Inimesed tulid juurde ja üks programm urises, aga kui keerata, siis ta hakkas piiksuma aeglasemalt, kiiremalt, muutis oma tämbreid, nii et see on ikkagi täiesti mõeldud publikule kasutamiseks ...”  
– Kaarel Kurismaa



Kaarel Kurismaa  
TELEVIISOR AVANGARD NR 855. 1981  
Puit, plastik, klaas, elektroonika. EKM

Kaarel Kurismaa  
TELEVISION AVANT-GARDE NO 855. 1981  
Wood, plastic, glass, electronics. AME



Koos popkultuuriga 1950. aastate lõpus tekkinud nähtus – kineetiline kunst – on säilitamise seisukohalt iseloomulik näide, kus füüsiline objekt ei pruugi olla ainus teose semantilise mitmekesisuse kandja. Täendusliku osa tööst võivad moodustada ka dünaamilised elemendid, nagu helid, valgus, liikumine, lõhnad jms. Sageli kaasneb sellega interaktiivsus ja töö ideelise toimimise võtmeks on selle aktiivne suhestumine publikuga. Selleks, et sõnum jõuaks vastuvõtjani, on vaja keerata nuppe, ise liigutada ja liikuda, vajutada, puudutada, näppida – Ants Juske väitel lepib sel moel kineetiline kunst publikut moodsa kunstiga.<sup>255</sup> Kui publiku aktiivne osalemine on aktsepteeritav galeriides, kus eksponeeritavad teosed on enamasti veel kunstniku enda vastutusel, siis muuseumite esmaseks kuvandiks on sildid „Mitte puutuda! Mitte pildistada!”

Enamasti on kineetilised teosed seotud elektroonika, mehaanika ja mootorikaga, mis on ühelt poolt sageli tehniliselt ebastabiilsed, teisalt aga ajas kiiresti arenevad ja muutuvad. Sellised teosed tekitavad musealiseerimisega seotud dilemmasid: kas kineetilise ja interaktiivse elemendi eemaldamisel või mittetoimimisel on need veel samad teosed? Kas kineetilist toimet tagavad osad (mootorid ja mehaanika) on kaasajastatavad? Kui jah, siis millise piirini on originaal muudetav? Kas olulisem on säilitada ajalooline autentsus ja parandada algset mehaanikat või on see üksnes töö struktuuralse toimimise vahend, mida peaks võimalusel uuendama?



Intervjuu Kaarel Kurismaaga  
EKMi nüüdiskunsti fondis  
(06.12.2011)  
Interview with Kaarel  
Kurismaa in the contemporary  
art storage area of AME  
(06.12.2011)

#### Kaarel Kurismaa

Eesti kunsti legendaarne kineetik, Kaarel Kurismaa, on heli-liikumise-valguse elemente oma kunsti toonud juba 1960. aastatest – esimene eesti kunsti kineetiline objekt pärinebki Kurismaalt 1966. aastast ja koosneb avatud vihmavarju sõrestikust, plastkuupidest ja eri faktuuriga juurviljariividest.<sup>256</sup> Sellest ajast peale on Kurismaa järjepidevalt viljelenud kinetismi ja teeb seda tänini. Kuigi 1970. aastate esimesel poolel ja keskpaigas proovis kineetiliste objektidega kätt ka mõni teine kunstnik, näiteks Olavi Männi ja Villu Jõgeva, jäi see nende loo-

mingus siiski episoodiliseks.<sup>257</sup>

Eesti Kunstimuuseumi kogusse kuuluvast kineetilisest kunstist moodustabki põhiosa Kurismaa looming, selle kõrval säilitatakse üksikuid O. Männi ja V. Jõgeva kineetilisi töid.<sup>258</sup> Kuid liikumine ja elektroonika (sh heli, valgus) kuulub ka mitme teise installatiivse teose oluliste elementide hulka – näiteks säilitamise seisukohalt

<sup>255</sup> A. Juske, *Mobile lepib publikut moodsa kunstiga*, – Kineetiline kunst. Tallinn: E-Meedia Keskus, 1999, lk 14.

<sup>256</sup> A. Liivak, *Kaarel Kurismaa*. – Eesti kunstnikud 1, lk 65.

<sup>257</sup> Samas.

<sup>258</sup> Nt Villu Jõgeva, „Oranž torn”, 1978–1994/2004 (värvitud puu, poleeritud metall, elektrilambid, valjuhääldid, elektroonika); Villu Jõgeva, „Sinine”, 1973/2004 (värvitud puu, elektrilambid, kellamäng 20. sajandi algusest, elektrimootor, releed, elektroonika); Olavi Männi, „Karussell”, 1967 (raud, plekk).

keerukamad tööd, nagu Marco Laimre „Sugar Free”, Alvin Lucieri „Heli paberil”, Villu Jaanisoo „Oh, Carol”.

„Kaarel Kurismaa on oma objektiloominguga üks originaalsemaid ja isikupärasemaid nähtusi eesti kunstis, kelle teosed on mänguliselt atraktiivsed, esteetilised, ent liikumise, hääle ja visuaalsete elementide seostest moodustub ambivalentne tervik, millele lisab erilise nüansi autoripooone teadlik ironiline distants tulemusega.”<sup>259</sup> Tema kineetiliste objektide heli- ja valgusmehaanika toimimise tagas helitehnik Härmo Härm, kellega koostöö algas Kurismaal 1975. aastal seoses Sven Grünbergi progressiivse roki ansambli Mess kontsertidega. Kurismaa objektid said kontsertide lavakujunduseks ja lahutamatuks osaks bändi ülesastumistel.<sup>260</sup> Nii sündisid mitmed Kurismaa tuntud kineetilised teosed, sh ka EKMi kogusse kuuluv „Sinise valguse objekt” 1975. aastast.<sup>261</sup> Kurismaa meenutab: „Jah, ja kui veel neid tagapõhjasid rääkida, siis me olime kõvad lõhkujad, me lõhkusime öösiti telefoniaparaate (naer), et saaks sealt väikesi vidinaid kasutada (naer) [...]”<sup>262</sup>



Ansambli Mess kontsert (1975)  
Concert of the band Mess  
(1975)

#### „Televiisor Avangard nr 85”

Eesti kineetilise kunsti üks ikoonilisemaid töid on Kurismaa „Televiisor Avangard nr 85” (1981), mis omandati muuseumikogusse 1995. aastal ja on vahelduva eduga kuulunud eesti avangardkunsti püsiekspositsiooni. Tõenäoliselt oleks teosel seal tagatud püsikoht, kui töö elektroonika vastu peaks. Algselt publikuga suhestuva objekti interaktiivne funktsioon pole muuseumikontekstis olnud kunagi aktiivne. Juta Kivimäe, EKMi skulptuurikogu juhataja meenutab: „Ma olin ise sellel näitusel, kui julgustati publikut nuppe keerama. Ja mõningad meie lugupeetud külastest tahaksid seda ka praegu teha, aga me ei saa kahjuks seda enam endale lubada. Seetõttu, et meil on eksponaadid – see on püsiekspositsioonis olnud aastaid [...] ja siit tuleb ka teine probleem. Nimelt need mehhanismid, mootorikene ja kõik muu olid ju omal ajal tehtud selleks, et see kunstiteos aktiivselt töötaks võib-olla mõne nädala – näitused ei kestnud kauem. Ja meil on selline asi ekspositsioonis nüüd mitmed aastad [...]”<sup>263</sup> Teose valgus- ja liikumissensorid olid seni siiski toimunud, kuid kui töö kineetiline osa 2011. aastal üles ütles, emaldati



„Avangard” Kumu  
püsiekspositsioonis (2007)  
“Avant-garde” at the  
permanent exhibition of Kumu  
(2007)

<sup>259</sup> A. Liivak, *Kaarel Kurismaa*, lk 65.

<sup>260</sup> J. Saar, *Eestõ kõnetösmõ välömääraja ehk sõlmapettest esõpüksõnõ*. – Kineetiline kunst, 1999, lk 36.

<sup>261</sup> Töö osteti 2011. aastal Kultuurkapitali sihtfinantseeringu eest.

<sup>262</sup> Intervjuu K. Kurismaaga 06.12.2011. Intervjueerijad H. Hiip, A. Raim, J. Kivimäe ja EKA restaureerimise ja vabade kunstide osakonna tudengid. Intervjuu vorm audiovisuaalne salvestus (transkribeeritud). Intervjuu läbiviimise koht EKMi nüüdiskunsti fond ja avangardkunsti püsiekspositsioon. Originaal EKMi arhiivis.

<sup>263</sup> Samas.

teos ekspositsioonist: „See on natuke korrast ära, jah, et lihtsalt potentsiomeeter on rivist väljas ja selle tõttu ta ainult teeb ühte häält, muidu sai neid nuppe keerata seal, sai valgust selles ekraanis [...]”<sup>264</sup> Algas diskussioon kunstnikuga selle taastamise võimalustest.

Paradoxaalselt ilmnes, et muuseumil puudub dokumentatsioon töö kineetilise ja interaktiivsest funktsioneerimisest – seda mäletavad vaid teosega otseselt kokku puutunud inimesed. Kuid individuaalse subjektiivse ja selektiivse mälu baasil ei saa muuseum toimida.

„Televiisor Avangard nr 855” on „täendusrikas žest suure maailmavaate taandumisest plastmassjublikaks kiviaegse televiisori esipaneelil”<sup>265</sup>, mis oma interaktiivsuses „pakkus nii mängulusti kui ka võimalusi rafineeritud tagamõtetega spekulatsiooniks”<sup>266</sup> – publikul oli võimalus teleka nuppe keerates tekitada erinevaid helisid: „[...] erinevaid tämbreid sai keerutada, siin sai isegi väikese kontserdi teha, [...] ma olen ise sellega mänginud muusikapalu, [...] ütleme, selliseid eksperimentaalseid helisid tootnud [...] Inimesed tulid juurde ja [...] üks programm niimoodi urises, aga kui siit keerata, siis ta hakkas piiksuma aeglasemalt, kiiremalt, muutis oma tämbreid, nii et see on ikkagi täiesti mõeldud publikule kasutamiseks.”<sup>267</sup>

Televiisorikast, mille mark Avangard mudelinumbriga 855 on andnud ka tööle pealkirja, pärineb ise lastekunstkooli keldrist: „See oli jumala tühi, aga väga ilus. Siin on peale kirjutatud „Avangard”, [...] nii et selle nime leidmisega ei olnud mingit



Teos sai oma nime televiisori margi järgi.  
The work got its name from a brand of TV set.

küsimust, [...] see on üks televiisori mark Avangard number 855, mis toodeti kuskil viiekümnendate aastate alguses. Kui need telekad tulid, siis see oligi sellise imepisikese ekraaniga. See oli suur sündmus, kui keegi oli ostnud televiisori, siis majarahvas ja kõik tuttavad olid koos ja kõik istusid, toolid olid välja pandud, kui vaatasid „Novostit” või mis sealt parasjagu tuli – sellest televiisorist. Aga eriti palju sealt vaadata ei olnud.”<sup>268</sup>

#### Kineetika säilitamisvõimalused

Objekti funktsiooni rekonstrueerimisel on esimene suur otsus: kas parandada autentne mehaanika, asendada see kaasagsega või jätta originaalteose kineetika mittetoimivaks ja esitada objekti liikuvust (sh ka interaktiivsust) kaasagsete esitlustehnikate vahendusel. Tuntud kineetiku Jean Tinguely muuseumi peakonservaator Reinhard Bek on kineetilise kunsti säilitamiseks sätestanud erinevad kategooriad:

1. **Teose funktsionaalne kaasajastamine.** Töö tehniliste osade terviklik või osaline kaasajastamine – töö funktsioneerimise huvides asendatakse mehaanika teatud aktsepteeritava piirini.

<sup>264</sup> Samas.  
<sup>265</sup> J. Saar, Eestõ kõnetõsmõ välõmääraja ehk sõlmapettest esõpüksõnõ, lk 36.  
<sup>266</sup> A. Liivak, Kaarel Kurismaa, lk 65.  
<sup>267</sup> Intervjuu K. Kurismaaga 06.12.2011.  
<sup>268</sup> Samas.

2. **Teose autentse funktsiooni taastamine.** Autentse mehaanika ja funktsiooni parandamine.
3. **Kineetika simulatsioon.** Kui teose autentset mehaanikat pole võimalik taastada, kuid töö toimimise huvides on selle funktsionaalsust oluline publikule edastada, simuleeritakse töö kineetikat kaasagsete meetoditega. Sel viisil on aga oht võltsida ajaloolist autentsust.
4. **Töö kui reliikvia.** Teos on kineetiliselt lakanud toimimast ja tema toimefunktsiooni rekonstrueerimine pole võimalik. Objekti ajalooline väärtus tingib selle säilitamise autentse dokumendina ning see saab pigem reliikvia kui kunstiteose staatuse.
5. **Näitusekoopia valmistamine.** Originaal säilitatakse reliikviana (nt fondis) ja eksponeeritakse identset funktsioneerivat koopiat.<sup>269</sup> Koopia ei pruugi olla tingimata füüsiline, vaid kaasagseid infotehnoloogia võimalusi kasutades ka virtuaalne.<sup>270</sup>

Kurismaa on kunstnikuna aldis oma töid ise kaasajastama, kuid ilmselgelt võib see sattuda vastuollu muuseumi eetika- ja väärtusprintsipiidega. Mitmed tuntud näited rahvusvahelisel kunstiareenil on viinud üldise konsensuseni, et üldjuhul ei respekti muuseumid kunstniku aktiivset ja isetegevuslikku sekkumist oma teoste restaureerimisse, kuna autoril puudub distants iseenda tööde ajaloolise väärtusega.<sup>271</sup> Seevastu muuseumi jaoks võib ajalooline autentsus olla äärmiselt oluline kriteerium töö omamisel. Heaks näiteks on Kurismaa 1975. aastast pärinev polükroomne puitobjekt „Pürgimus”. Töö algmaterjaliks on trepikäsipuu ots, mille kunstnik ajastuomasest popiesteetikast lähtuvalt erksate emailvärvidega kattis. Just sellisena on see Eesti Kunstimuuseumi kogusse ostetud ja nüüdseks omandanud ajaloolise ja ajastut peegeldava väärtuse. 1996. aastal laenas kunstnik tööd „Tallinn-Moskva 1956–1985” näitusele Kunstihoones. Enne eksponeerimist otsustas ta tööle värske värvilahenduse anda, et see „jälle ilusti viksim välja näeks”<sup>272</sup> ning värvis skulptuuri üle. Tema jaoks tähendas see tööle täiesti uue koloriidi andmist, „kuna ma ise parandan, restaureerin (muides), [...] võib-olla teises värvigammas teha, [...] ma vormi ei hakka ju saagima ega muutma, vorm jääb, aga lihtsalt võimaldab võib-olla teist värvigammat sisse tuua, miks mitte [...] Võib-olla jõuab veel mõne teise värvilahenduseni, mingisuguse, kus need vormid ja see mõte võib-olla ei muutuks, vaid lihtsalt oleks



Kaarel Kurismaa „Pürgimus” Kumu püsiekspositsioonis (2012)  
Kaarel Kurismaa's „Aspiration” at the permanent exhibition of Kumu (2012)

<sup>269</sup> R. Bek, Between Ephemeral and Material. Documentation and Preservation of Technology Based Works of Art. – Inside Installations, lk 210–211.  
<sup>270</sup> P. Gottschaller, Recent Trends and Developments in the Conservation of Contemporary Art. – Zeitschrift für Kunsttechnologie und Konservierung 2011, vih 2, kd 25, lk 359. Repliike esitlemine originaali asemel on kogu efemeerse nüüdiskunsti puhul üks võimalikke lahendusi. Siiski tekitab igasugune koopia, nii füüsiline kui ka virtuaalne, rea eetilisi küsimusi: kes on selle looja, kuidas see publikule esitatakse jne?  
<sup>271</sup> B. Sommermeyer, Who's Right – the Artist or the Conservator? – Inside Installations, lk 146. Vt selle kohta rohkem lk 221.  
<sup>272</sup> Intervjuu K. Kurismaaga 06.12.2011.

varieeruv. Lihtsalt ideoloogia oli teist moodi sellel ajal (muigab). Kogu aeg ühes toonis seda värvida, siis minule ei paku huvi. [...] seda värvi enam ei olnud ka, mis omal ajal [...]”<sup>273</sup>

Ehkki muuseumi seisukohalt võib autori omaalgatuslik restaureerimistegevus ohustada töö ajaloolist autentsusväärtust, on erakordselt oluline konsultatsioon ja kokkulepe kunstnikuga teose parandamise osas. Erandjuhul on siiski ka aktsepteeritav autori enese aktiivne osavõtt restaureerimisest, kuid siis muutub oluliseks muuseumispetsialistide osalemine protsessis ning tegevuse igakülgne dokumenteerimine.

Objekti „Televiisor Avangard nr 855” puhul otsustati kunstniku ja muuseumi ühise nägemuse põhjal ja võimaluse korral originaaltöö kineetika taastada, jäädes identse ajaloolise mehaanika juurde. Võimalusel hangitakse varuosadena elemente, mis on veel saadaval, kuid mitte kauaks (nt hõõglambid). Siiski ei tohiks autentne objekt olla interaktiivses publikukasutuses, kuna mehaanika ei peaks sellele vastu. Võimalusel eksponeeritakse originaalobjekti kõrval interaktiivsust selgitavat esitlust, staatilise mittetoimiva kineetilise kunstiteosena kaotab ta oma peamise idee ja muutub töö kontseptsiooni seisukohalt üksnes reliikviaks.



„Avangardi” parandamine (2012)  
Repairing “Avant-garde” (2012)

Kineetika säilitamise riskid „Televiisor Avangard nr 855” ja teiste Kurismaa tööde puhul on tegemist näidetega, kus tänu kunstniku enda ja muuseumi aktiivsele koostööle on võimalik taastada ning dokumenteerida teose autentne kineetika ja funktsionaalsus. Paraku on seda tüüpi kunstiteoste säilitamiseks katketud risk kaotada kõik jäljed tema algsest toimemehhanismist ning sellisena muutub küsitavaks ka objekti säilitamine üksnes ajaloolise dokumendina. Kaasaegse kunsti puhul on suur oht loota näilisele „kaasaegsusele”, kus inimeste aktiivne mälu tundub olevat piisav teose tähenduse dokumenteerija.

Mälu selektiivsuse illustreerimiseks on heaks näiteks EKMi nüüdiskunsti kogu üks olulisemaid välisautori teoseid, Alvin Lucieri (sünd 1931, USA) heliinstallatsioon „Heli paberil”. Muuseumi kogusse omandati see NYJD festivali raames toimunud näitusel Vaal galeriis 1993. aastal<sup>274</sup> ning toona sattus valdavalt pabermaterjalist teos hoiule graafikafondi. Töö põhikomponentideks on kümme eri tiheduse ja formaadiga paberit, mis on pingutatud alusraamile, lisaks valjuhääldid ja helivõimendi. Võimendiga ühendatuna väljus kõlaritest kindla sagedusega heli, mille võnkumine läbi paberite tekitas erinevaid tonaalsusi. Viisteist aastat hiljem selgus, et tööst on järel osaliselt purunenud paberitega raamid, kuid igasugune dokumentatsioon ja isegi mälestus nende installeerimisest ja funktsionaalsusest

<sup>273</sup> Samas.

<sup>274</sup> Tegemist oli teose „Sound On Paper” (1985) taasesitusega, st autor lõi kohapeal oma varasemast tööst uue versiooni. – A. Lucier. Exhibition in Ezra and Cecile Zilkha Gallery, 2–23 November 1988 (exhibition catalogue). Toim. K. Ottmann. Middletown, Connecticut: Ezra and Cecile Zilkha Gallery, Wesleyan University, 1988, lk 10.

puudus. Lootus võtta ühendust Ameerikas resideeruva autoriga ning teose installeerinud eestlasest tehnikuga jooksid liiva.<sup>275</sup>

Analoogiliseks näiteks on Marco Laimre „Sugar Free” – kineetiline installatsioon, mille põhielemendiks on elektriajami toel pendlina liikuv riidekapp. Algversioonis 1996. aastal loodud tööd eksponeeriti enne muuseumisse jõudmist mitmel näitusel, kus ta korduvalt keeldus liikumast. Teos omandati muuseumisse 2006. aastal Kumu avanäitusel „Kogutud kriisid. Eesti 1990. aastate kunst”, kus see algul liikus ettenähtud viisil, kuid siis „põles mootor läbi” ja teos jäi liikumatuks. Kunstnikuga on korduvalt üritatud objekti funktsionaalsuse taastamiseks ühendust võtta, kuid seni ebaõnnestunult. Iseenesest ei saa ka autorit selleks kohustada, muuseumikogusse kuuluvate teoste eest vastutab siiski omanik ja töö autori vastutus on pigem moraalne. Muuseumi enda võime teos taastada on piiratud, kuna mitme olulise elemendi osas puudub selgus. Töö üle vaadanud elektroonikaspetsialisti hinnangul on mootor sellisel kujul ohtlik ja ebakindel. Kuid otsuse mehhanismi ulatuslikust muutmisest või kaasaajastamisest saab langetada üksnes kunstniku nõusolekul, kuna see moodustab töö domineeriva visuaalse osa. Sellisena on EKM keerulises olukorras: palju ruumi võttev mastaapne objekt ei toimi enam kunstiteosena, samas on töö rekonstrueerimine kunstniku osalusetu pea võimatu ja eetiliseks lubamatu.

Need näited illustreerivad vajadust dokumenteerida teose omandamise ajal informatsioon nii töö füüsiliste kui ka kontekstuaalsete ja kontseptuaalsete elementide ning samuti nende koostoime kohta.<sup>276</sup> On selge, et selliste tööde dokumentatsiooniks ei piisa muuseumipraktikas juurdunud staatilisest fotost – kaasaegseid tehnilisi võimalusi kaasates on tööde säilimiseks vaja fikseerida ka teoste dünaamika.<sup>277</sup> Praeguseks ongi muuseumi kogumisstrateegia oluliseks osaks saanud maksimaalselt dokumenteerida teose eri aspektid juba omandamise hetkel koos kunstnikuga, kelle huvi on veel akuutne. Kogumispraktika hiljutistest näidetest kineetilise kunsti vallas võib tuua Villu Jaanisoo „Oh, Carol” – töö, mis seisib lahtiinstalleerituna skulptuuriateljees ja koosnes hiiglaslikust autokummide hunnikust, arusaamatust metallkonstruktsioonist ja mootorist. Töö



Alvin Lucieri installatsioon „Heli paberil” (fragment)  
Alvin Lucier's installation “Sound on Paper” (fragment)



Villu Jaanisoo „Oh, Carol”  
Kunstihoone näitusel „Happy Together” (2009)  
Villu Jaanisoo's “Oh, Carol” at the exhibition “Happy Together” in the Art Hall (2009)

<sup>275</sup> Installatsiooni rekonstrueerimine näis igasuguse dokumentatsioonimaterjali puudumise tõttu olevat võimatu. Ootamatult leiti aga käesoleva uurimistööst kirjutamise ajal kunstniku käsikirjaline installeerimisjuhised. Ehkki autori märkused olid äärmiselt lakoonilised, otsustati teha katse töö selle põhjal taasinstalleerida.

<sup>276</sup> Vt selle kohta rohkem: G. Heydenreich, Documentation of Change – Change of Documentation. – Inside Installations, lk 155–171.

<sup>277</sup> A. Ketnah, How to Conserve Motion. – Modern Art: Who Cares?, lk 369.

omandamise käigus installeeris kunstnik selle ise üles, parandas ka mittetoimivad osad – kogu protsess ja kunstnikupoolsed installeerimisjuhised salvestati videona, mille järgi on teost võimalik kunstniku osavõtuta taasinstateerida. Ka Kaarel Kurismaa intervjuu 2011. aasta detsembris viidi läbi seoses tema kahe töö, „Sinise valguse objekt” (1975) ja „Figuurid ja kassid” (2006) omandamisega, mille käigus selgitas ta objektide kineetika, eksponeerimise, mehaanika jm aspekte. Ühtlasi analüüsiiti ja dokumenteeriti kunstniku teised EKM-i kogusse kuuluvad tööd, sh ka eelpool kirjeldatud „Televiisor Avangard nr 855”.

## Kineetiline kunst: KAS SÄILITADA TEOS ORIGINAALI, KOOPIA VÕI RELIIKVIANA?

Kinetic Art: SHOULD A WORK BE PRESERVED AS AN ORIGINAL, A REPLICA OR A RELIC?

„Kineetiline kunst on teinud televiisori keest sinaldab vastastikkordset sekkumist võimaldavat kineetiliselt mõeldud objektides nii mängulusti kui võimalusi relikviiatide vagnmõtetega spekulatsioonideks.”

Kaarel Kurismaa

„Ajad on muutunud, aga Kurismaa on jäänud.”

KPWA

„Inimesed tulid juurde ja üks programm urises, aga kui keerata, siis ta hakkas piiksuma aeglasemalt, kiiremalt, muutis oma tämbreid, nii et see on ikkagi täiesti mõeldud publikule kasutamiseks ...”

Kaarel Kurismaa





Kinetic Art:  
SHOULD A WORK BE PRESERVED AS AN  
ORIGINAL, A REPLICA OR A RELIC?

Using “Television Avant-garde no. 855”  
(1981) by KAAREL KURISMAA as an example

“[...] as in the interactive object Television Avangard, where the casing of a genuine Soviet television set contains a kinetic object that makes external intervention possible, providing both the joy of playing and opportunities for speculating on refined ulterior motives.”  
– Anu Liivak

“Times have changed but Kurismaa has remained.”  
– KIWA

“People came over and one programme growled, but if you turned it, then it started squeaking more slowly, faster, changed its timbre, so it was still completely meant to be used by the public [...]”  
– Kaarel Kurismaa

Kinetic art – a phenomenon that emerged in the late 1950s along with pop culture – is a peculiar example from the standpoint of preservation, where the physical object need not necessarily be the only bearer of the work's semantic diversity. Dynamic elements, such as sound, light, movement and odour, can also form a meaningful part of the work. Interactivity is often an integral part of such works of art and the key to the functioning of the work's idea is its active relation to the public. In order for the message to reach the recipient, dials must be turned, the viewer himself must act or move; he must press, touch, pull and push: according to Ants Juske, in this way kinetic art reconciles the public with modern art.<sup>278</sup>

The public's active participation is acceptable in galleries where the works on display are mostly still the responsibility of the artists themselves. At the same time, the primary image of museums is usually signs reading, "Do not touch! Taking of photographs is forbidden!"

Kinetic works are associated mostly with electronics, mechanics and motorisation, which are frequently technically unstable yet develop and change quickly over time. These kinds of works lead to dilemmas associated with musealisation: if the kinetic and interactive element is removed or does not function, are they still the same works? Can the parts responsible for its kinetic function (motors and mechanics) be modernised? If so, what is the limit to which the original can be altered? Is it more important to preserve historical authenticity and improve the original mechanics, or are the elements merely a means for the structural operation of the work that should be upgraded if possible?



Intervjuu Kaarel Kurismaaga  
EKMi nüüdiskunsti fondis  
(06.12.2011)  
Interview with Kaarel  
Kurismaa in the contemporary  
art storage area of AME  
(06.12.2011)

#### Kaarel Kurismaa

Kaarel Kurismaa is a legendary kinetic artist of Estonian art and has brought elements of sound, motion and light into his art since the 1960s. Kurismaa created the first kinetic object in Estonian art in 1966. It consists of the frame of an open umbrella, plastic cubes and vegetable graters of various textures.<sup>279</sup> Kurismaa has consistently cultivated kineticism since then and continues to do so to this day. Even though some other artists, for instance Olavi Männi and Villu Jõgeva, tried

their hand at kinetic objects in the first half of and in the mid-1970s, these attempts were only episodes in their overall work.<sup>280</sup>

The main body of kinetic art belonging to the AME collection consists of Kurismaa's work. A few kinetic works by O. Männi and V. Jõgeva are also preserved

<sup>278</sup> A. Juske, "Mobile lepitab publikut moodsa kunstiga," *Kineetilise kunst*. Tallinn: E-Meedia Keskus, 1999, p. 14.

<sup>279</sup> A. Liivak, "Kaarel Kurismaa," *Eesti kunstnikud 1*, p. 65.

<sup>280</sup> *Ibid.*

there.<sup>281</sup> Yet motion and electronics (including sound and light) are important elements in several other installation-type works of art as well – works that are more complicated from the standpoint of preservation, for instance Marco Laimre's *Sugar Free*, Alvin Lucier's *Sound on Paper*, and Villu Jaanisoo's *Oh, Carol*.

"With his work in creating objects, Kaarel Kurismaa is one of the most original and distinctive phenomena in Estonian art. His works are playfully attractive and aesthetic, yet the connections between elements of motion and sound and visual elements form an ambivalent whole, to which the artist's conscious ironic distance concerning the result adds a particular nuance."<sup>282</sup> The sound technician Härm Härm makes sure that the sound and light mechanisms of Kurismaa's kinetic objects function. Kurismaa began working with Härm in 1975 in connection with concerts held by Sven Grünberg's progressive rock band *Mess*. Kurismaa's objects served as stage decorations for these concerts and became an inseparable part of the band's performances.<sup>283</sup> This is how many of Kurismaa's widely known kinetic works were born, including *Sinise valguse objekt* (Object of Blue Light) from 1975, which is also part of AME's collection.<sup>284</sup> Kurismaa reminisces: *Yes, and as far as those backgrounds are concerned, we destroyed lots of things; we took telephones apart at night (laughs) so we could use little gizmos from inside them (laughs)...*<sup>285</sup>



Kaarel Kurismaa. *Sinise valguse objekt*. 1975. EKM  
Kaarel Kurismaa. *Object of Blue Light*. 1975. AME

*Televiisor Avangard nr 855* (Television Avant-garde no. 855) One of the most iconic works of Estonian kinetic art is Kurismaa's *Televiisor Avangard nr 855* (1981), which was acquired for the museum's collection in 1995 and has intermittently been part of the permanent exhibition of Estonian avant-garde art. This work would most likely have a permanent place in that exhibition if the work's electronics consistently functioned as intended. This object was initially intended for the public to interact with, but its original interactive function has never been active in the context of the museum. Juta Kivimäe, the manager of the AME sculpture collection, recalls: *I was at that exhibition myself when the public was encouraged to turn the work's knobs. And some of our respected guests would want to do so nowadays as well but unfortunately we cannot allow that any more.*

<sup>281</sup> For example, Villu Jõgeva, *Oranž torn* (Orange Tower), 1978–1994/2004 (painted wood, polished metal, electric lamps, speakers and electronics); Villu Jõgeva, *Sinine* (Blue), 1973/2004 (painted wood, electric lamps, chimes from the beginning of the 20<sup>th</sup> century, electric motor, relays and electronics); Olavi Männi, *Karussell* (Carousel), 1967 (iron and sheet metal).

<sup>282</sup> A. Liivak, "Kaarel Kurismaa," p. 65.

<sup>283</sup> J. Saar, "Eestõ kõnetõsmõ välõmäärõja ehk sõlmapettõst esõpüksõõ," *Kineetilise kunst*. Tallinn: E-Meedia Keskus, 1999, p. 36.

<sup>284</sup> This work was purchased in 2011 using specifically allocated funding from the Estonian Cultural Endowment.

<sup>285</sup> Interview with K. Kurismaa on 6 December 2011. Interviewers: H. Hiip, A. Rõim, J. Kivimäe and students from the Estonian Academy of Arts, Department of Restoration and Liberal Arts. Interview form: audiovisual recording (transcribed). Place where the interview was held: AME contemporary art storage area and avant garde art permanent exposition. Original in the AME archives.

Since we have exhibits that have been part of the permanent exhibition for years [...] and this leads to another problem. Namely, these mechanisms, the little motor and everything else were made at the time so that this work of art would function actively for perhaps a few weeks – exhibitions did not last longer. And we have had this work in the exposition for several years now [...]”<sup>286</sup> The work’s light and motion sensors still function, but when the kinetic part broke down in 2011, the work was removed from the exposition: *it is a bit out of order, yes, just the potentiometer is out of order and because of that it only makes one sound. Beyond that these knobs here could be turned, light appeared on this screen [...]*<sup>287</sup> Discussions began with the artist concerning the possibilities of restoring the work.

Paradoxically, it turned out that the museum did not have documentation concerning the object’s kinetic and interactive functioning – only the people who were in direct contact with the work remember that. Yet a museum cannot function on the basis of individual subjective and selective memory.

*Televiisor Avangard nr 855* is “a profound gesture concerning the reduction of a broad world outlook to a plastic object on the front panel of a stone-age television set”,<sup>288</sup> which “offered the delight of play as well as opportunities for speculation with refined ulterior motives” with its interactivity<sup>289</sup> – the public had the chance to make various sounds by turning the knobs on the television set: [...] *different timbres could be achieved by turning the knobs, one could even create*



Interaktiivne televiisor „Avangard” näitusel „Mobile 1” (1995)  
Interactive television set “Avant-garde” at the exhibition “Mobile 1” (1995)

*a little concert, [...] I myself have played pieces of music on this, [...] let’s say I’ve produced certain kinds of experimental sounds [...] People gathered around and [...] one programme growled like this but if you turned this it started squeaking slower, faster, changed its timbre, so this is still really meant to be used by the public.*<sup>290</sup>

*Avangard nr 855* was a brand of television set and gave the work its title. The television set itself is a found object from the basement of the Children’s Art School: *it was completely empty but very beautiful. Avangard is written here [...] so there*

*was no problem finding a name for it [...] it’s a television brand name, Avangard number 855, which was manufactured sometime in the early 1950s. At the time, these televisions had these incredibly tiny screens. It was a major event when somebody had bought a television; then everyone in the building and all their friends gathered together and everyone sat down, chairs were set up, and they watched Novosti or whatever currently happened to be on – on this kind of television. But there wasn’t all that much to watch.*<sup>291</sup>

<sup>286</sup> *Ibid.*

<sup>287</sup> *Ibid.*

<sup>288</sup> J. Saar, “Eestõ kõnetõsmõ välõmääraja ehk sõlmapettest esõpüksõnõ,” p. 36.

<sup>289</sup> A. Liivak, “Kaarel Kurismaa,” p. 65.

<sup>290</sup> Interview with K. Kurismaa on 6 December 2011.

<sup>291</sup> *Ibid.*

## Possibilities for Preserving Kinetic Objects

The first major decision in reconstructing the function of the object is: should the authentic mechanical parts be repaired, should they be replaced by contemporary parts, or should the original kinetics be left non-functional and the mobility (also including interactivity) of the object be presented by way of contemporary presentation techniques? Reinhard Bek, the chief conservator of the museum of the renowned kinetic artist Jean Tinguely, has provided different categories for preserving kinetic art:

1. **Functional modernisation of the work.** Complete or partial modernisation of the work’s technical parts: mechanical parts are replaced up to a certain acceptable limit in the interests of the functioning of the work.
2. **Restoration of the work’s authentic function.** Repair of the authentic mechanical parts and function.
3. **Simulation of kinetics.** If it is impossible to restore the authentic mechanical parts of the work yet it is important to impart its functionality to the public in the interest of the functioning of the work, the work’s kinetics are simulated using contemporary methods. This approach, however, introduces the danger of falsifying historical authenticity.
4. **Artwork as a relic.** The work has ceased to function kinetically and it is impossible to reconstruct its operational function. The historical value of the object determines its preservation as an authentic document and it is assigned the role of a relic rather than that of a work of art.
5. **Preparation of an exhibition copy.** The original is preserved as a relic (in storage rooms, for instance) and an identical, functioning copy is displayed.<sup>292</sup> The replica does not necessarily have to be physical. It can also be virtual, using the possibilities that contemporary information technology provides.<sup>293</sup>

Kurismaa is receptive as an artist to modernising his works himself yet obviously this may contradict the museum’s principles of ethics and values. Several known examples from the international art scene have led to a general consensus that, as a rule, museums do not respect the active and amateur interference of artists in the restoration of their own works since the artist may lack distance from the historical value of his own works.<sup>294</sup> Historical authenticity may be an extremely important criterion for the museum in acquiring the work. A good example of this is Kurismaa’s polychromatic wooden object *Pürgimus* (Aspiration) from 1975. The work’s original material is the end of a stairway banister that the artist covered with vivid enamel colours, proceeding from the pop aesthetics of that time. It has been acquired for the AME collection as just that and now it has acquired historical value through reflecting that era. In 1996, the artist borrowed the work for the

<sup>292</sup> R. Bek, “Between Ephemeral and Material. Documentation and Preservation of Technology-based Works of Art,” *Inside Installations*, pp. 210–211.

<sup>293</sup> P. Gottschaller, “Recent Trends and Developments in the Conservation of Contemporary Art,” *Zeitschrift für Kunsttechnologie und Konservierung*, 2011, Part 2, Vol. 25, p. 359. The presentation of replicas in place of originals is one of the potential solutions in the case of ephemeral contemporary art. Nevertheless, any kind of replica, whether physical or virtual, raises a number of ethical questions: Who is its creator? How is it served to the public? etc.

<sup>294</sup> B. Sommermeyer, “Who’s Right – the Artist or the Conservator?” *Inside Installations*, p. 146.



Kaarel Kurismaa  
„Pürgimuse” algne  
värvigamma. Kunst  
ja kodu (1/1979)  
The original  
colour scheme of  
Kaarel Kurismaa’s  
“Aspiration”. Art  
and Home Magazine  
(1/1979)

*Tallinn-Moscow 1956–1985 exhibition at the Tallinn Art Hall. Before putting it on display, he decided to give the work a fresher appearance so that it would look nicer again<sup>295</sup> and he repainted the sculpture. For him, that meant giving the work an entirely new colouring since I repair and restore myself (chuckling) [...] do it in maybe a different chromatic scale [...] I’m not going to start sawing or changing its form; the form will stay as it is, but it’s just a chance to maybe introduce a different chromatic scale, why not [...] Maybe I’ll arrive at some other kind of colour scheme, a kind where those forms and that idea might not change; it would simply be variable. The ideology was simply different at that time [chuckles]. Painting this in one tone all the time, that doesn’t interest me. [...] that colour paint wasn’t available any more, the colour I had in those days [...]*<sup>296</sup>

Even though, from the viewpoint of the museum, unprompted restoration work by the author may endanger the value of the work’s historical authenticity, consultation

and agreement with the artist concerning the repair of the work is exceedingly important. In exceptional cases, the active participation of the artist himself in the restoration is also acceptable but then it becomes important that museum specialists participate in the process and that the work is documented in all respects.

In the case of the object *Televiisor Avangard nr 855*, the decision was made on the basis of the joint vision of the artist and the museum to restore the kinetics of the original work if possible using identical historical mechanical parts. Potentially, elements that are still available but not for long (incandescent lamps, for instance) will be procured as spare parts. The authentic object should nevertheless not be interactively available to the public since the mechanical parts would not hold up to the wear and tear. If possible, a presentation explaining its interactivity will be displayed beside the original object. As a static, non-functioning work of kinetic art, it will lose its main idea and, in terms of its concept, the work will become purely a relic.



„Avangardi” parandamine  
(2012)  
Repairing “Avant-garde”  
(2012)

**Risks of Preserving Kinetic Art**  
*Televiisor Avangard nr 855* and other works by Kurismaa are examples of the possibility of restoring and documenting a work’s authentic kinetics and functionality thanks to active cooperation between the artist and the museum. Unfortunately, the preservation of this type of artwork contains the risk of losing all traces of its original operational

<sup>295</sup> Interview with K. Kurismaa on 6 December 2011.

<sup>296</sup> *Ibid.*

mechanism, and so the preservation of the object as a purely historical document becomes questionable. Relying on apparent “contemporaneity”, where people’s active memories appear to be sufficient for documenting the meaning of a work, is a serious danger in the case of contemporary art.

One of the most important works by a foreign artist in AME’s collection of contemporary art, Alvin Lucier’s (born in the USA in 1931) sound installation *Sound on Paper*, is a good example of the selectivity of memory. It was acquired for the museum’s collection from an exhibition at the Vaal Gallery held in 1993 within the framework of the NYYD Festival.<sup>297</sup> Back then, this work, which consisted mostly of paper, ended up being stored in the depository for graphic art. The main component of the work is ten sheets of paper of different densities and formats stretched over an under-frame, with speakers and an amplifier. When it was connected to the amplifier, the speakers emitted a sound with a particular frequency. The vibration of these sounds through the sheets of paper created different tonalities. Fifteen years later, it came to light that what remained of the work were frames with partially torn paper, and there was no documentation whatsoever and not even any memory of their installation and functionality. Hopes of contacting the author, who lives in America, and the Estonian technician who installed the work fizzled.<sup>298</sup>

An analogous example is Marco Laimre’s *Sugar Free* – a kinetic installation in which a wardrobe is its main element and it moves like a pendulum powered by an electric gear. In its original version, this work, created in 1996, was displayed at several exhibitions before being acquired by the museum and it repeatedly refused to move. The work was acquired for the museum from Kumu’s opening exhibition *Kogutud kriisid. Eesti 1990. aastate kunst* (Collected Crises. Estonian Art in the 1990’s) in 2006, where it initially moved as it was supposed to, but then the “motor burned out” and the work stopped moving. Repeated attempts have been made to contact the artist in order to consult him about the reconstruction of the object’s functionality but thus far those attempts have been unsuccessful. The artist is not obligated to participate in the restoration of his work. Responsibility for works belonging to the museum collection lies with the owner, and the artist’s responsibility is only moral. The capability of the museum itself of restoring the work is limited since there is no clarity concerning several important elements. According to an electronics specialist who examined the work, the motor is



Marco Laimre. *Sugar Free*.  
1996. EKM  
Marco Laimre. *Sugar Free*.  
1996. AME

<sup>297</sup> This was a repeat presentation of the work *Sound on Paper* (1985), meaning that the author created a new version of his earlier work on the spot. – A. Lucier, *Exhibition in the Ezra and Cecile Zilkha Gallery, 2-23 November 1988* (exhibition catalogue). Ed. K. Ottmann. E. and C. Zilkha Gallery, Wesleyan University, Middletown, Connecticut, 1988, p. 10.

<sup>298</sup> The reconstruction of this installation appeared to be impossible due to complete lack of any kind of documentation material. In the course of the writing of this dissertation, however, the artist’s installation instructions were unexpectedly found in manuscript form. Even though the artist’s remarks were extremely cryptic, it was decided to make an attempt to reinstall the work on the basis of those instructions.



dangerous and unreliable in its current state. Yet the decision to extensively alter or modernise the mechanism can only be made with the consent of the artist, since it forms the dominant visual portion of the installation. As a result, the AME is in a complicated situation: a large-scale object that occupies a lot of space no longer functions as a work of art. At the same time, it is nearly impossible and ethically impermissible to reconstruct the work without the artist's participation.

These examples illustrate the need to document information concerning physical, as well as contextual and conceptual, elements and their related effects at the time a work is acquired.<sup>299</sup> It is obvious that a static photograph, an entrenched part of museum practice, is not sufficient for documenting these kinds of artworks. It is necessary to also establish the dynamics of the works in order to preserve them, by utilising different contemporary technical possibilities.<sup>300</sup> The maximum documentation of the different aspects of a work at the time of acquisition, in collaboration with the artist, whose interest is still acute, has become an important part of the museum's art collecting strategy. *Oh, Carol*, by Villu Jaanisoo, is a recent example of art collection practice in the field of kinetic art. This work stood disassembled in the sculpture studio and consisted of an enormous heap of automobile tires, an incomprehensible metal construction and a motor. In the course of the acquisition of the work, the artist installed it himself and also repaired the parts that did not work. The entire process and the artist's



Kaarel Kurismaa  
Figuurid ja kassid. 2006  
EKM  
Kaarel Kurismaa  
Figures and Cats. 2006  
AME

installation instructions were recorded as a video and, as a result, it is possible to re-install the work without the artist's participation. An interview with Kaarel Kurismaa, in December 2011, was carried out in connection with the acquisition of two of his works, *Sinise valguse objekt* (Object of Blue Light, 1975) and *Figuurid ja kassid* (Figures and Cats, 2006), in the course of which he explained the kinetics, display, mechanics and other aspects of the objects. The artist's other works belonging to the AME collection were also analysed and documented, including *Televiisor Avangard nr 855*, described above.



<sup>299</sup> See further concerning this: G. Heydenreich, "Documentation of Change – Change of Documentation," *Inside Installations*, pp. 155–171.

<sup>300</sup> A. Ketnah, "How to Conserve Motion," *Modern Art: Who Cares?*, p. 369.



Efemeerne kunst:  
KUIDAS SÄILITADA MITTESÄILIVAT?

RAOUL KURVITZA „Sekundaarsed kultuurid. Ida-Euroopa tasandike noorus ja keskiga II–III” (1999) ja „Sus Scrofa I–II” (1996) näitel

„„Takjad” ja „Ohakad” on vennad, ühtviisi visad ja tüütud, nad on need, kes jäetakse kõrvale, kes on tüliks jalus. Kurvitza umbrohi on sünnimärk, mis seletab päritolu. Kultuurtaim kuulub nn valge inimese ellu ja aknalauale, takjad ja ohakad on põlluharija maarahva igapäevane leib.”  
– Rael Artel

„Kurvitz maalib *bad painting*’ule omases vabas, hoolimatus laadis, maaliprotsessi käsitleb kunstnik *action*’ina ning periooditi ühendab maali *performance*’iga.”  
– Eha Komissarov

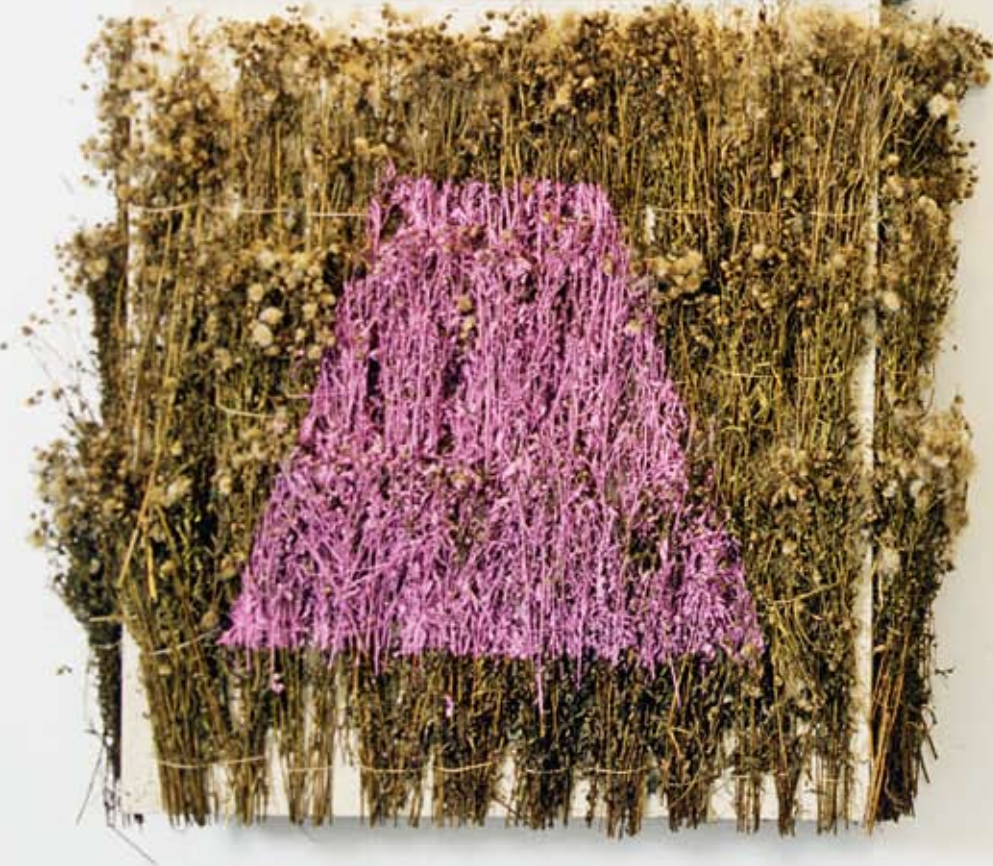

Raoul Kurvitz  
SEKUNDAARSED KULTUURID. IDA-EUROOPA TASANDIKE NOORUS  
JA KESKIGA II-III. 1999  
Puit, klaas, taimed (ohakad ja takjad), tekstiil. EKM



Raoul Kurvitz  
SECONDARY CULTURES: YOUTH AND THE MIDDLE AGE OF  
EASTERN EUROPEAN PLAINS II-III. 1999  
Wood, glass, plants (burdock and thistles), textile. AME

Mõiste „efemeerne” (kreekakeelselt sõnast *εφήμερος* – *ephemerous* – „ainult üks päev kestev”) tähistab lühiajaliselt kestvaid, hetkelisi asju ja nähtusi. Enamasti kasutatakse terminit looduses leiduva kirjeldamiseks, laiemas mõttes tähistab see kõike mittepüsivat ja -säilivat.<sup>301</sup> Mõistet rakendatakse ka kiirestihäviva, ajutise iseloomuga (kaasaegsete) kunstiteoste iseloomustamiseks. Sealjuures ei pruugi kunstiteos olla tingimata ideoloogiliselt ajutise loomuga, pigem on tegemist kunstniku idee elluviimiseks kasutatud materjalide või teostuse säilimise lühiajalisusega. Ideeliselt hetkeliste ja performatiivse iseloomuga teoste säilitamisega vastuolusid ei teki, nende ainus säilimisviis ongi dokumentatsioon, mis tavaliselt ei kuulu kunstikogusse, vaid arhiivi. Vaevalt seab keegi endale ambitsiooniks säilitada jääskulptuuri!<sup>302</sup> Küll aga on nüüdiskunsti koguvate institutsioonide probleemiks ajutise materiaalse väljundiga, kuid ideena kestvate objektide säilimine. Probleemi võiks lahendada pragmaatiliselt, vältides ebapüsiva kunsti omandamist kogudesse.<sup>303</sup> Siiski on suurem osa kaasaegse kunstipärandiga tegelevatest muuseumitest valinud teise tee, et vältida materjalidest lähtuvat selektiivset pilti nüüdiskultuurist. Juba 1995. aastal korraldas Tate Gallery intrigeeriva pealkirjaga konverentsi „From Marble to Chocolate”, kus muuhulgas lahati kaasaegsete efemeersete materjalide säilitamise teoreetilisi ja tehnilisi probleeme.<sup>304</sup>

Efemeerse kunsti säilitamine taandub paljus konkreetse töö analüüsile: kas kunstnik on seda kontseptuaalselt näinud kaduva ja lühiajalisena, on see osaliselt või tervikuna perioodiliselt rekonstrueeritav või peaks tööd säilitama tema materiaalses autentsuses? Alles küsimuse kontseptuaalse defineerimise järel on mõtet hakata otsima lahendust säilitamispraktikale. Tina Fiske eristab (osaliselt või terviklikult) „meediumispetsiifilised”<sup>305</sup> kunstiteosed nendest, mille säilivus on seotud tegeliku, autentse materjali ja selle seisundiga. „Meediumispetsiifiliste” tööde puhul on prioriteediks säilitada originaalse materiaalse kandja **spetsiifilisus**, mitte tegelik originaalmaterjal. Spetsiifilisus võib olla seotud selliste faktoriga nagu suurus, kuju, värvus, tootja, sort, lõhn; meedium võib olla päritolu-, indiviidi- või allikaspetsiifiline.<sup>306</sup>

Efemeersuse piir on sealjuures ähmane, suurem osa ebatraditsioonilistest kunstiloomest vahenditest on oma iseloomult mittekstvad. Selgelt kalduvad

„efemeersuse” poole kunstiteosed, mille koostisosad moodustavad orgaanilised ja hävivad materjalid, näiteks elusloodus, toiduained jms.

Heaks näiteks on nüüdiskunsti konserveerimise teoreetiku ja praktiku Hiltrud Schinzeli analüüs Marchel Broodthaersi tühjatest munakoortest komponeeritud triptühhoni „Objekt” (1966) konserveerimisest.<sup>307</sup> Töö koosneb lõuendile kinnitatud sadadest tühjatest munakoortest, mis on raamistatud klaaskasti. Triptühhoni osad kuuluvad eri kunstikogudesse (üks Genti kaasaegse kunsti muuseumile S.M.A.K., teised erakogudesse). Töö efemeersusest tulenevalt kaasneb objektide transpordiga sageli munakoorte purunemine. Hiltrud Schinzel tõstatab dilemma: kas munakoorti peaks käsitlema *ready-made*-objektidena, st asendatavatena või on neil originaali väärtus, pärinedes kunstniku hommikusöögilaualt? Konservatori erialaetika seisukohalt tuleks eelkõige väärtustada (st parandada) originaali; seevastu kunstniku pärija (lese) jaoks oli ainuõige lahendus purunenud munakoorte asendamine uutega, kuid vaid seadusliku autoriõiguse kandja poolt.<sup>308</sup> Kui Hiltrud Schinzel põhjendas konserveerimiseetilise lähtepunkti eelisõigust ja valis autentsete munakoorte taastamiseks sobiliku liimaine, siis sama töö teise, S.M.A.K.-ile kuuluva tiiva konservator Frederica Huys on valinud erineva tee: nagu ta humoorikalt kirjeldab, rändab ta töö kuriirina ringi munapakk käekotis. Mune hangib ta ühe kindla kaupmehe käest Genti turult, kuna need on vormilt kõige lähemal „originaalidele”. Üksnes lennujaama turvakontrollis pidi „toiduainete” ülevedu üksjagu probleeme tekitama.<sup>309</sup> Ehk siis, ta on defineerinud teoses kasutatud materjali „meediumispetsiifiliseks”, mille puhul ei säilitata autentsust, vaid n-ö **spetsiifilisust**.

Nagu toodud näitest selgub, võib ka kahe konservatori nägemus sama töö säilitamisest kardinaalselt erineda. Sellised pealtnäha lapsikud küsimused võivad aga tekitada rea õiguslikke, eetilisi ja finantsilisi probleeme, mille vältimiseks annab lahenduse diskussioon kunstnikuga.

<sup>301</sup> Wikipedia, <http://en.wikipedia.org/wiki/Ephemeral> (vaadatud 12.04.2012).

<sup>302</sup> Metafoorina hääbuvast kunstist saatis 1998. aastal Getty Konserveerimisinstituut toimunud konverentsi „Mortality Immortality?” M. Delacroix’ efemeerne jääinstallatsiooni „Melting Plot”, millesse olid vahatähtedest valatud tuntumate 20. sajandi kunstnike nimed. Konverentsi jooksul jääplokki tasapisi sulas, jättes alles vaid juhusliku tähtede hunniku – selle kaasaegse *vanitas*’ega oli kunstnik pannud küsimärgi alla püüde „külmutada” kunsti ning võidelda looduse jõududega. – J. Zugazagoitia, Michel Delacroix’s „Melting Plot” – Mortality Immortality?, lk XIV.

<sup>303</sup> Meenutades juba mainitud Frederik Leeni mõtet, et muuseum ei peaks koguma teoseid, mis lihtsalt oma materiaalse loomuse tõttu ei kuulu minimaalselt mõnisada aastat kestva elulooga objektide hulka (vt lk 52–53). – F. Leen, Should Museums Collect Ephemeral Art? – Modern Art: Who Cares?, lk 376.

<sup>304</sup> From Marble to Chocolate. The Conservation of Modern Sculpture. Toim. J. Heuman. London: Archetype Publications, 1995.

<sup>305</sup> „Meediumi” all peab ta silmas kunstiloomingu vahendeid/kandjaid, millega vormistatakse kunstisündmus/teos: vt „meediumi” tõlgenduse kohta rohkem: R. Kelomees, Postmateriaalsus kunstis, lk 23–25.

<sup>306</sup> T. Fiske, Authenticities and the Contemporary Artwork – or between Stone and Water. – Beiträge zur Erhaltung von Kunst- und Kulturgut 2006, vih 2, lk 34–35. Ühe nätena toob ta Andy Goldsworthy töö „Savipõrand” (1996, Glasgow moodsa kunsti galerii), kus kunstnik on spetsiifitseerinud, et iga taasinstateerimise puhul peab savi pärinema samast kohast Edela-Šotimaalt.

<sup>307</sup> H. Schinzel, Searching for the Cloned Egg. – H. Schinzel, Touching Vision. Essays on Restoration Theory and the Perception of Art. Brussels: VUB Brussels University Press, 2004, lk 53–63.

<sup>308</sup> Samas, lk 55.

<sup>309</sup> Vestlus F. Huysiga (10.12.2009). Märkmel autori valduses.



Intervjuu Raoul Kurvitziga  
EKM-i nüüdiskunsti fondis  
(08.12.2011)  
Interview with Raoul  
Kurvitz in the contemporary  
art storage area of AME  
(08.12.2011)

### Raoul Kurvitz

Eesti Kunstmuuseumi nüüdiskunsti kogu ühtedeks efemeersemateks töödeks on Raoul Kurvitziga orgaanilistest materjalidest valmistatud „Sus Scrofa I–II”, 1996 (teos koosneb kahest maalist ja videost; maalik: 180 × 130 cm; õli, savi, sõnnik, õled, kuivanud rohi puitkiudplaadil; teostatud koos metsseaga) ja sama autori „Sekundaarsed kultuurid. Ida-Euroopa tasandike noorus ja keskiga I–II”, 1999 (kaks osa, 150 × 240 × 60 cm; segatehnika; takjad, ohakad, tekstiil, puit, aknad). Kuuludes EKM-i kogusse juba kümnekond aastat,<sup>310</sup> on nende kahe materjalidelt

sarnase töö puhul olnud õhus õigustatud küsimus: kaua ja mil viisil saab muuseum töid säilitada? Kas neil töodel on materjali tasandil originaali väärtus, st kas peaks säilitama Kurvitziga algset ohakad, takjad ja õled? Või võiks neid asendada – aga kes ja kuidas? Ehk peaks need tööd vaikselt hääbuda laskma – aga millal jõuab kätte see piir, kui muuseum tõstab pudenevad taimed prügikonteinerisse?

Koos kunstnikuga analüüsi kummagi töö kontseptsioonist lähtuvalt nende säilitamise võimalusi, mis paradoksaalsel kombel osutusid täiesti erinevateks.

Raoul Kurvitz on üks interdistsiplinaarsemaid eesti kunstnikke, kes on aktiivne nii video-, installatsiooni-, *performance*-i-kunstniku kui ka maalikunstniku ja graafikuna, aga ka muusiku ning literaadina. „Raoul Kurvitz sünteesib ideoloogiaid ja müüte, ajalugu ja filosoofiat, eri kunstiliikide pagasit, materjale ja tehnikaid”<sup>311</sup> Kunstiaareneile tõusis ta 1980. aastate keskel Rühm T asutajaliikme ja keskse figuurina. 1990. aastate esimesest poolest pärinevad Kurvitziga arvukad orgaanilistest loodusematerjalidest pärinevad teosed, sh ka EKM-i nüüdiskunsti kogusse kuuluvad tööd.

### „Sekundaarsed kultuurid.

Ida-Euroopa tasandike noorus ja keskiga II–III” Takjatest ja ohakatest koosnevaid pannoosid on käsitletud ökokunsti võtmes, kaasatuna Rael Arteli kureeritud näitusele „Roheline laine” Tallinna Kunstihoones, 2003. aastal. „Peaaegu Raoul Kurvitziga umbrohuinstallatsioone „Takjad” ja „Ohakad” seeriast „Secondary Cultures” kunstniku päritolu ja identiteedi manifestatsiooniks. Identiteet on omaehitatud konstruktsioon iseendast. Kurvitz konstrueerib end umbrohu, kultiveerimiskunsti seisukohalt teisejärgulistest taimedest, millega võideldakse, mida hävitatakse, kuid mis ei hävi. Hävi(ta) matu maailm on „Takjate” ja „Ohakate” sõnum, kunstilma teenistusse värvatud taimedehad räägivad sitkest eluvõitlusest, mis tegelikult kusagil iga päev aset leiab. „Takjad” ja „Ohakad” on vennad, ühtviisi visad ja tüütud, nad on need, kes jäetakse kõrvale, kes on tülikas jalus. Kurvitziga umbrohi on sünnimärk, mis

<sup>310</sup> „Sus Scrofa” omandati 1997. aastal ning „Sekundaarsed kultuurid” 2002. aastal, mõlemad Kultuurkapitali ostuna.

<sup>311</sup> A. Allas, Sekundaarsed kultuurid. Ida-Euroopa tasandike noorus ja keskiga I–II. [http://digikogu.ekm.ee/ekm/search/oid-177/?searchtype=complex&author\\_ids=59&offset=3](http://digikogu.ekm.ee/ekm/search/oid-177/?searchtype=complex&author_ids=59&offset=3) (vaadatud 12.04.2012).

seletab päritolu. Kultuurtaim kuulub nn valge inimese ellu ja aknalauale, takjad ja ohakad on põlluharija maarahva igapäevane leib.”<sup>312</sup> Kurvitz ise oma „taimset” kunsti teadliku ökokunstina ei defineeri: „[...] mis ökoasja puutub, siis see pole eesmärk omaette. Mulle lihtsalt meeldib metsik loodus. Siin olen kasutanud looduse karmimat poolt, mida inimene tavaliselt ei salli ega pea ilusaks – näiteks minu meelest selliseid ilusaid taimi nagu nõgesed, takjad ja ohakad”<sup>313</sup>, küll aga on elusloodus kunstiloomelise materjal. „[...] eks see oli väikene kõrvalpõige eesti loodusesse [...] Minu kogemuse põhjal on need ohakad kõige õudsam taim üldse Eesti loodustandril läbi aegade, talupoegade suurim nuhtlus, sest ta on uskumatult visa ja vastupidav. Kui nüüd see (osutades teose seemneid levitavale õisikule) lendab igale poole laiali, lisaks on ta kõige risomaatilisem taim ja põllul täiesti hävimat. Ja ta lendleb, kui talle vastu puutuda.”<sup>314</sup>

EKM-i kogusse kuuluvad „Takjad” ja „Ohakad” ehk „Sekundaarsed kultuurid. Ida-Euroopa tasandike noorus ja keskiga II–III” on tegelikult kaks tööd triloogiast, mis olid esmakordselt seeriana eksponeeritud Kurvitziga Eesti Kultuurkapitali aastapreemia toonud personaalnäitusel „Sümfoonia si-bemoll minoor. Postapokalüptika” Tallinna Kunstihoones ja Kunstihoone galeriis 1999. aastal. Kolmanda töö materjaliks on nõgesed: „Kui ma neid tegin, tegin ju kolm tööd, takjad ja nõgesed, aga no nõgesed olid jumala nunnud võrreldes sellega (osutab ohakatest tööle). Neil on ilged väikesed õgad, mis lähevad naha alla, väga vastik taim.”<sup>315</sup>

Kõik kolm tööd on teostatud lõuendiga üle tõmmatud puitkarkassile, millele kinnituvad vastavate taimede kimbud. Kuid erinevalt „Ohakatest” ja „Takjatest”, mille karkass on loodud kahest kastist kokku 150 × 240 × 60 cm, moodustab nõgesetest tehtud töö hiiglasuure 36st samas mõõdus kastist konstrueeritud seinapanoo. Lisaks on „Ohakate” ja „Takjate” kandekasti otsa asetatud eraldi moodulina klaasitud aknaraam. Kõikide taimepannode keskossa on maalitud eri tooni geomeetiline kujund.



Raoul Kurvitz. Sekundaarsed kultuurid. Ida-Euroopa tasandike noorus ja keskiga I. 1999. Puit, taimed (nõgesed), tekstiil. Kunstniku omand Raoul Kurvitz. Secondary Cultures: Youth and the Middle Age of Eastern European Plains I. 1999. Wood, plants (nettles), textile. AME

<sup>312</sup> R. Artel, Ökokunst Eesti moodi. – Loodusesõber 2003, nr 2. [http://www.loodusajakiri.ee/loodusesober/artikkel262\\_254.html](http://www.loodusajakiri.ee/loodusesober/artikkel262_254.html) (vaadatud 12.04.2012).

<sup>313</sup> A. Juske, Kurvitz püstitab kirikut. – Eesti Päevaleht, 26.08.1999. <http://www.epl.ee/news/kultuur/kurvitz-pustitab-kirikut.d?id=50775898> (vaadatud 12.04.2012).

<sup>314</sup> Intervjuu R. Kurvitziga 08.12.2011. Intervjuueerijad H. Hiiu, A. Raim ja EKA restaureerimise ja vabade kunstide osakonna tudengid. Intervjuu vorm audiovisuaalne salvestus (transkribeeritud). Intervjuu läbi viimise koht EKM-i nüüdiskunsti fond. Originaal EKM-i arhiivis.

<sup>315</sup> Samas.

Nii nagu „Kurvitza kunst on rõhutatult literatuurne, täis poeetilisi legende”<sup>316</sup>, on ka nende tööde interpretatsiooni taustaks semantiline alltekst, jutustus. Tööd viitavad toonasele läänelikule kuvandile Ida-Euroopast, mida alates Poolast kujutati lõputu troostitu alana, loodusstiihiana, kus ei kultiveerita n-õ primaarseid kultuure, nagu nisu või rukis, vaid mille olid oma haardesse võtnud lõputud sekundaarseid kultuuride – sümbolina nõgeste, takjate, ohakate – väljad.<sup>317</sup> „[...] kogu see tööde sari oli nagu minupoolne kommentaar, [...] kuidas Lääne poolt vaadates kogu see Ida-Euroopa tasandik välja näeb, [...] lõpmatud takjad ja ohakaväli [...]”. See on selline eneseirooniline manifestatiivne statement meie regiooni sekundaarsuse kohta Lääne regiooni suhtes, et too aeg mina kunstnikuna väga teravalt tundsin seda läänepoolset tõrjet meie suhtes, et nüüd on juba hakanud dialoog tekkima, aga too aeg oli ikka täiesti masendav [...] Lääne poolt oli selline mõtteline, vaimne Berliini müür nii hullult ees kui veel hullemini saab olla. No täielik ignorants.”<sup>318</sup> „Kurvitza ironiat lubavad oletada ka „Ida-Euroopa tasandikud” oma noorus- ja keskeas: stereotüüpsed umbrohus ja vanadest määrduvad akendest koosnevad assamblaažid kordavad seda nämmutatud nägemust, mida värviline Lääs metsikule Idale peale surub – kuid kas ei ole selline kiretu kordus just protesti märk? Kas pole selle taga idaeurooplasele (või vähemalt eestlasele) nii omast eneseironiat, mis purustab iga sorti kivistunud ideid ja eelarvamusi paremini kui otsekohene vasaksirge?”<sup>319</sup>



Õitsevate ohakate õietoon  
Hue of thistles in bloom

Kui töös kasutatud taimed sümboliseerivad meie kultuuri sekundaarsust, siis iga pannoo keskosas maalitud kujund on justkui representatsioon perspektiivis ahenevast põllust. Ka kujundi värvilik ei ole juhuslik – see lähtub vastava taime õietoonist. Nii erineb ohakate lilla õietoon takjate punakast värvivarjundist. Taimekasti peale asetatud helesinine aknaraam on omakorda taeva sümbol: „See on maastikuvaade, klassikaline. Põld, horisont, taevas.”<sup>320</sup>

Triloogia esimeseks tööks olidki nõgesed, millest alguses sündis väiksem versioon. Esmalt oli töö installeeritud Moskvas, Malaja Maneežis toimunud näitusel pimedatele, kus väga olulise assotsiatiivse elemendina töötas kaasa siis veel värskete nõgeste aroom. Suvi hiljem lisandusid triloogia väiksemad, takjatest ja ohakatest komponeeritud osad. Taimed on korjanud kunstnik ise oma maakodu põldudelt, „ma veetsin kaks suve korjates neid üksikhaaval nagu lilli; kokku on seal umbes 50 000 taimet.”<sup>321</sup> Koos eksponeeriti need 1999. aastal toimunud Kurvitza personaalnäitusel, millest EKM omandas kaks väiksemat 2002. aastal.

<sup>316</sup> H. Treier, Raoul Kurvitz. – Eesti kunstnikud 1, lk 74.

<sup>317</sup> Intervjuu R. Kurvitzaga 08.12.2011.

<sup>318</sup> Samas.

<sup>319</sup> K. Kivimaa, Meie aja mä lupildid. – Sirp, 17.09.1999.

<http://www.sirp.ee/archive/1999/17.09.99/Kunst/kunst1-1.html> (vaadatud 12.04.2012).

<sup>320</sup> Intervjuu R. Kurvitzaga 08.12.2011.

<sup>321</sup> R. Kurvitz, Artist's Comments. – Raoul Kurvitz. Kataloog. Tallinn: Raoul Kurvitz, 2002, lk 42–43.

Et tegemist on töötlemata taimedega, on need sellest ajast peale tekitanud muuseumitöötajates hirmu, segadust ja küsimusi säilitamisest. Anu Allase, endise nüüdiskunsti koguhoidja kommentaar 2004. aastal: „Teost ei ole võimalik liigutada, ilma et kuivanud taimed pudeneksid, õigupoolest pudenevad need ka paigal seistes. Aastakümneid teos oma praeguses seisus ilmselt ei säili. Taimi üksikhaaval fikseerida pole arvatavasti võimalik. Kaitsva klaasi vms paigaldamine muudaks asja olemust. Taimi tulevikus samasugustega asendada? Põhimõtteliselt võimalik, kui kunstnik on nõus, ehkki tekib küsimus, kes ja kust hakkab korjama täpselt samasuguseid ohakaid ja takjaid, neid kuivatama, paigaldama jne. Viimane võimalus – leppida teose vaikselt hääbumisega, eksponeerida kuni võimalik ning lõpuks loobuda.”<sup>322</sup>

### „Sus Scrofa I–II”

Kurvitza teine orgaanilisest materjalist töö EKMis on taas algselt kolmeosaline (maali)seeria, millest muuseumikogusse kuuluvad kaks teost. Töö juurde kuulub videodokumentatsioon *performance*'ist, mille käigus teos valmis. „Kurvitz maalib *bad painting*'ule omases vabas, hoolimatus laadis, maaliprotsessi käsitleb kunstnik *action*'ina ning periooditi ühendab maali *performance*'iga. Tuntuim maali-*performance* sündis Tallinna Loomaaias, kus metssea ja Kurvitza koostöös sündis mitmeosaline maal, mida kunstnik demonstreerib protsessi dokumenteeriva videolindistuse saatel.”<sup>323</sup>

1996. aastal toimunud *performance*'iks oli Kurvitz ette valmistanud kolm lateksiga krunditud masoniitplaati. Protsess ise toimus nii, et metsseapõrsast toiduga peibutades lasi kunstnik loomal plaatide peal ringi trampida, visates ise lõuendile õlgi, mulda, savi jm orgaanilist materjali: „[...] teda huvitas toit tegelikult, nii et [...] kartulitega peibutasin, ja siis ta müttas seal ringi [...] hästi lahe tegelane oli [...]. Ironiseerida võib, legendiks muuta, et Kurvitz tegi sea sitaga kunsti [...]. Siin on ainult savi, veel teist tüüpi savi, kartuli lõga [...] õled, erinevat tüüpi mullad [...] nii kuidas me koos müttasime, nii ta ka jäi.”<sup>324</sup>

Töö valmis 1996. aastal toimunud näituseks „Eesti kui märk”. Ka siin on Kurvitzale omaselt töö mõistmiseks oluline tekstiline interpretatsioon – idee tugineb toonase Eesti jaoks märgilise isiku, Lennart Meri kultusraamatutes „Hõbevalge” ja „Hõbevalgem” esitatud metssea-mütoloogiale: „*Ta kultiveeris sellist müüti, justkui ürgsetel eestlastel 6000/8000 aastat tagasi siin aladel [...] et justkui olla*



Videostillid *performance*'ist, mille käigus valmis maaliseeria „Sus Scrofa I–III” (Tallinna Loomaaed, 1996)  
Video stills of the performance during which the painting series “Sus Scrofa I–III” was completed (Tallinn Zoo, 1996)

<sup>322</sup> A. Allas, e-kiri 05.02.2004.

<sup>323</sup> E. Komissarov, Eesti maal 1990. aastatel. – Ülbed üheksakümnendad, 2001, lk 96.

<sup>324</sup> Intervjuu R. Kurvitzaga 08.12.2011.

*kultus tootemloom metssiga, metskult [...] just see ongi äge, et pole ajaloolist tõendit, see on selline pseudomütoloogia. [...] Aga päris sellise suure metskuldiga tundus natukene siiski ohtlik seda perfokat teha ja laivi, ja siis mõtlesingi, et Eesti Vabariik on ka selline noorukene ja väiksekene alles ja et las siis olla selline väike metssiga.*<sup>325</sup>

Muuseum ostis töö aasta hiljem, 1997. aastal. Kolmest valminud „maalist” omandati kaks koos sinna juurde kuuluva videoga. Ehkki kunstniku väitel ei ole töö sea sõnnikut, täitis muuseumifondis tööd esmakordselt mullikilest pakendist välja võttes tugev laudalõhn.<sup>326</sup> „Siin ei ole sea sitta, sorri [...] ma ei tee niisama neid asju, et šokeerida inimesi [...] Aga see sea spetsiifiline lõhn, tähendab, eks ta vist mingi sortsu laskis küll, aga ma ei märganud, et seda jämedamat oleks olnud [...] aga see lõhn küll oli.”<sup>327</sup>

#### Tööde säilitamine

Intervjuus viitas Kurvitz kahele kontseptuaalselt vastandlikule säilitamisvõimaluse näitele: 1960. aastate lõpust pärinevale tööle Stuttgarti kunstimuseumis (autor ei meenu), mille autor oli paigutanud vitriini eriti mittepüsivaid aineid, nagu keefir jms – töö mõte oligi eksponeerida lagunemise protsessi, mida ei tohi peatada. Vastandliku näite tõi ta Jim Dine'i loomingust: kahest õlepallist moodustatud südamekujuline skulptuur, mis on rännanud läbi kogu maailma. Installaatoritel on kõrval õled, et pudisenud osi asendada. Praeguseks on algsest teosest tõenäoliselt järel ainult idee. Sellisel puhul tekib küsimus: miks seda „originaali” üldse transportida, mõistlikum oleks iga kord uus koopia teha? Aga millegipärast see ei toimi, publik tahab ikkagi seda päris autentset tööd näha, isegi kui see on ajapikku täiesti asendunud uuega.<sup>328</sup>

Paralleelina toob Kurvitz oma kahe muuseumis oleva töö säilitamise printsiibi: kui „Sekundaarsete kultuuride” puhul töötab asendatavuse printsiip, siis „Sus Scrofa” tuleks säilitada tema autentsel kujul, niikaua kui see on võimalik. Põhimõtteline erinevus lähtub tööde eneste kontseptsioonist.

„Sekundaarsete kultuuride” näol on tegemist valmis, lõpetatud töödega, mille puhul töötab objekt ise ja sõnum, mida see kannab. Seetõttu peab töö välja nägema selline, et ta ka sõnumit kannaks. Ehk siis olema pidevalt uuenev, kui teatud tunnetuslik lagunemise piir kätte jõuab:

„[...]Ja siin järgiks sama (kui Jim Dine'i puhul): kui pudiseb, pange julgelt [...] olgu teil üks kuba kuskil nurgas varem valmis, aga niikaua kui võimalik on, et oleks see viimane Raoul Kurvitza omakäeline [...]. See on selline kihtkihiline asendumise protsess, muutumine. Autentsus asendub pikapeale järeltulevate põlvete omakihistustega ja lõpuks on see päris autentsus ainult mõtteline [...] aga nii kaua kui võimalik, siis tasub seda ikka hoida.”<sup>329</sup>

<sup>325</sup> Samas.

<sup>326</sup> Seoses Kultuurikapitali ostmise näitusega „Kapital!” Rüütelkonna hoones ja Rotermanni Soolalaos 2002. aastal avati töö esmakordselt mullikilest – viibis tegevuse juures ja olin aroomi tunnistajaks.

<sup>327</sup> Intervjuu R. Kurvitzaga 08.12.2011.

<sup>328</sup> Samas. Seda juhtumit kirjeldab Kurvitz ka publikatsioon: R. Kurvitz, Attitude. Ülevaade hoiakulisest popkultuurist, kd 1. Tallinn: Valgus, 2008, lk 162–163.

<sup>329</sup> Intervjuu R. Kurvitzaga 08.12.2011.

Ühtlasi andis kunstnik kaasa instruksioonid, kuidas taimedega käituda, millal neid korjata, kuidas kuivatada. „Minu nõue ja palve restauraatoritele oleks, et kui asendada, siis asendada tuleks kuivatatud taimedega. [...] Tuleks varakult mingi nutsakas valmis korjata ja valmis panna, et kui vaja on, siis sealt võtta [...] aga kui värsked panna, siis need kohe torkavad silma. [...] Minu soov oleks, et kui võimalik, siis kooskõlastada nii palju kui võimalik, aga kui see nagu enam ei ole võimalik, siis mina ei välista teatud piirides väikest kreatiivsusetunnetust. Ma eeldan seda, et sellisel juhul peab olema restauraator ka tuttav minu muude töödega ja muude tegevustega, sest siis saab tajuda seda mingit tunnetusest lähtuvat.”<sup>330</sup>



„Sus Scrofa” puhul aga, mis iseenesest on justkui kummalisest materjalist loodud abstraktsed ekspressionistlikud maalid, rõhutab Kurvitz korduvalt, et tegemist pole iseseisvate esteetilistest kategooriatest hinnatavate kunstiteostega. Tööd peavad olema eksponeeritud koos videoga ja mõtestatud kui performatiivse rituaali resultaadid. Seetõttu on kontseptuaalselt välistatud nende uuendamine, materjalide asendamine, kuna autentne töö valmimise hetk ja autor(id) kannavadki eneses sõnumi tähendust. „Kui juhtub, et midagi hakkab pudenema, no siis peab midagi ette võtma [...], proovima mingeid erinevaid fiksaatoreid või mingeid asju [...] kui ta hakkab pudenema ja üks hetk selgub, et tõesti vajub laiali, et noh siis teda ei saagi sellises asendis eksponeerida, siis ma paneks ta seda pidi vitriini alla. Vot siin on see autentsus eriti tähtis, kuna mul on kaasautor, väga armas koostööpartner!”<sup>331</sup> Ja tõepoolest, töö on kahekordne signatuur: *Sus scrofa* – ladina keeles metssiga – ja R. Kurvitz.

Pealtnäha sarnaste tööde säilitamise lähtepunktid on täiesti vastandlikud: ühe puhul on oluline materia autentsus, teise puhul selle spetsiifilisus. Otsus lähtub eelkõige teose kontseptsioonist. Selle mõistmiseks on ääretult oluline defineerida töö idee koos kunstnikuga enne, kui võetakse ette mingeidki materjali puudutavaid samme.



Topeltsigneering: Sus Scrofa (metssiga) ja R. Kurvitz  
Double signature: Sus Scrofa (wild boar) and R. Kurvitz

<sup>330</sup> Samas.

<sup>331</sup> Samas.

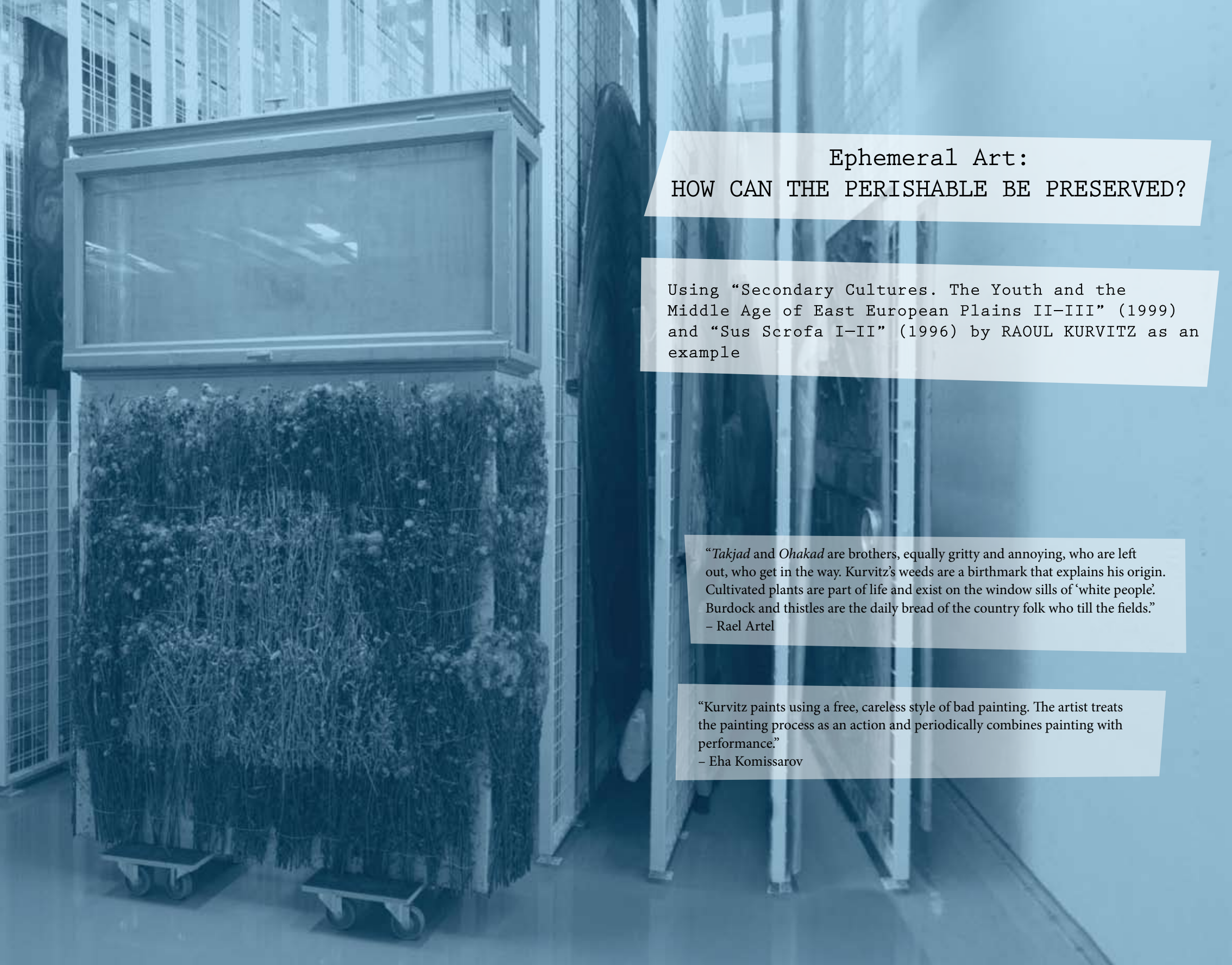

## Ephemeral Art: HOW CAN THE PERISHABLE BE PRESERVED?

Using “Secondary Cultures. The Youth and the Middle Age of East European Plains II–III” (1999) and “Sus Scrofa I–II” (1996) by RAOUL KURVITZ as an example

“*Takjad* and *Ohakad* are brothers, equally gritty and annoying, who are left out, who get in the way. Kurvitz’s weeds are a birthmark that explains his origin. Cultivated plants are part of life and exist on the window sills of ‘white people.’ Burdock and thistles are the daily bread of the country folk who till the fields.”  
– Rael Artel

“Kurvitz paints using a free, careless style of bad painting. The artist treats the painting process as an action and periodically combines painting with performance.”  
– Eha Komissarov





Raoul Kurvitz  
SUS SCROFA I-II. 1996  
Orgaaniline materjal, puitkiudplaat. EKM



Raoul Kurvitz  
SUS SCROFA I-II. 1996  
Organic material, fiberboard. AME

The term “ephemeral” (from the Greek word εφήμερος – ephemeros – “lasting for only one day”) denotes things and phenomena that last for a short duration. This term is used mostly to describe what is found in nature. In its broader sense, it denotes everything that is perishable.<sup>332</sup> This term is also applied to characterise quickly perishable (contemporary) works of art of a temporary nature. At the same time, the artwork does not necessarily have to be of an ideologically temporary nature. Instead, the deciding factor is the transitory nature of the materials used to implement the artist’s idea or the short term of the preservation of its implementation. Contradictions do not arise in the preservation of works of an intentionally momentary or performative nature. The only way to preserve these works is documentation, which as a rule does not belong in an art collection but rather in archives. It is hardly likely that anyone would make the preservation of an ice sculpture his ambition!<sup>333</sup> Yet the preservation of objects intended to last but using temporary materials is a problem for institutions that collect contemporary art. The problem could be resolved pragmatically by avoiding the acquisition of non-permanent art for collections.<sup>334</sup> Most museums that deal with the heritage of contemporary art have, however, chosen a different approach to prevent the formation of an overly selective picture of contemporary culture based on materials. As early as 1995, the Tate Gallery held a conference with the intriguing title *From Marble to Chocolate*, where among other things theoretical and technical problems in preserving contemporary ephemeral materials were dissected.<sup>335</sup>

The preservation of ephemeral art must, to a great extent, be reduced to the analysis of each particular work: does the artist see it conceptually as something evanescent and short-term, can it periodically be partially or completely reconstructed, or should the work be preserved in its material authenticity? Only after conceptual definition is there any point in starting to seek a solution for the preservation. Tina Fiske differentiates (partially or completely) “medium specific”<sup>336</sup> artworks from those with a storage life connected to actual, authentic material and its condition. In the case of “medium specific” works, the preservation of the **specificity** of the original material medium and not of the actual original material is the priority. Specificity can be associated with such factors as size, shape,

<sup>332</sup> Wikipedia, <http://en.wikipedia.org/wiki/Ephemeral> (viewed on 12 April 2012).

<sup>333</sup> As a metaphor of vanishing art, M. Delacroix’ ephemeral ice installation *Melting Plot*, into which the names of the more widely known artists of the 20<sup>th</sup> century were cast in wax letters, accompanied the conference *Mortality Immortality?* held at the Getty Institute of Conservation in 1998. The block of ice slowly melted over the course of the conference, leaving only a heap of random letters – the artist had questioned the aspiration to “freeze” art and fight the forces of nature with this contemporary *vanitas*. – J. Zugazagoitia, “Michel Delacroix’s *Melting Plot*,” *Mortality Immortality?*, p. XIV.

<sup>334</sup> Resembling Frederik Leen’s idea, which has already been mentioned above, that a museum should not collect works that, merely due to their material nature, are not among the objects with a life story lasting at least a few hundred years – F. Leen, “Should Museums Collect Ephemeral Art?” *Modern Art: Who Cares?*, p. 376.

<sup>335</sup> *From Marble to Chocolate. The Conservation of Modern Sculpture*. Ed. J. Heuman. London: Archetype Publications, 1995.

<sup>336</sup> By “medium” she means the means/bearers of artistic work with which an artistic event/work is formed: for more on the interpretation of “medium”, see: R. Kelomees, *Postmaterialaalsus kunstis*, pp. 23–25.

colour, producer, strain and odour; the medium can be origin-, individual- or source-specific.<sup>337</sup>

The boundary of ephemerality is vague. Most non-traditional means for creating art are non-durable. Works of art with components composed of organic and perishable materials, for instance living nature and foodstuffs, clearly involve “ephemerality”.

A good example of this is the analysis by Hiltrud Schinzel, a theorist and practitioner in the field of conserving contemporary art, of the conservation of the triptych *Object* (1966) by Marchel Broodthaers, which is composed of empty eggshells.<sup>338</sup> The work consists of hundreds of empty eggshells fastened to a canvas that is framed in a glass case. The parts of the triptych belong to different art collections (one belongs to the Ghent Museum of Contemporary Art (S.M.A.K.) and the others belong to private collections). By virtue of the ephemeral nature of the work, eggshells frequently break in the course of transporting the objects. Hiltrud Schinzel points out the dilemma: should the egg shells be considered ready-made objects, i.e. replaceable, or do they have the value of the original, originating from the artist’s breakfast table? From the viewpoint of the conservator’s professional ethics, the original should be valued (meaning repaired) first and foremost; however, the only correct solution from the viewpoint of the artist’s heiress (widow) was the replacement of the broken eggshells with new ones, but only by the bearer of the legal copyright.<sup>339</sup> While Hiltrud Schinzel substantiated the priority of the conservational ethical point of departure and chose a suitable adhesive for restoring the authentic eggshells, Frederica Huys, the conservator of the other wing of the same work belonging to S.M.A.K., has chosen a different approach: as she humorously describes, she travels about as the work’s courier, with a carton of eggs in her handbag. She buys her eggs from a particular vendor at the Ghent market, since their form is the closest to the “originals”. The transportation of “foodstuffs” across the border reportedly causes serious problems only at airport security checks.<sup>340</sup> In other words, she has defined the material used in the work as “medium specific”, in the case of which authenticity is not preserved but rather **specificity** is.

As follows from the example above, the views of two conservators concerning the preservation of the same work can differ significantly. These kinds of seemingly trivial questions, however, can lead to a number of legal, ethical and financial problems. Discussion with the artist provides the solution to avoiding such problems.

<sup>337</sup> T. Fiske, “Authenticities and the Contemporary Artwork – or between Stone and Water,” *Beiträge zur Erhaltung von Kunst- und Kulturgut*. 2006, Vol. 2, pp. 34–35. She points out Andy Goldsworthy’s work *Clay Floor* (1996, Glasgow Modern Art Gallery) as an example, where the artist has specified that in every subsequent installation the clay must come from the same place in south-western Scotland.

<sup>338</sup> H. Schinzel, “Searching for the Cloned Egg,” H. Schinzel, *Touching Vision. Essays on Restoration Theory and the Perception of Art*. Brussels: VUB Brussels University Press, 2004, pp. 53–63.

<sup>339</sup> *Ibid.*, p. 55.

<sup>340</sup> Conversation with F. Huys (10 December 2009). The notes are in the author’s possession.



Intervjuu Raoul Kurvitzaga  
EKM-i nüüdiskunsti fondis  
(08.12.2011)  
Interview with Raoul  
Kurvitz in the contemporary  
art storage area of AME  
(08.12.2011)

### Raoul Kurvitz

Some of the most ephemeral works in the AME contemporary art collection are made of organic materials, and are by Raoul Kurvitz: *Sus Scrofa I–II* 1996 (the work consists of two paintings and videos; the paintings are each 180 × 130; the materials are oil, clay, manure, straw and dried grass on fibreboard; they were created together with a wild boar), and *Sekundaarsed kultuurid. Ida-Euroopa tasandike noorus ja keskiga II–III* (Secondary Cultures. The Youth and the Middle Age of East European Plains), 1999 (there are two parts, each

150 × 240 × 60 cm; mixed media are used: burdock, thistles, textile, wood and windows). These two works, which are similar in terms of their materials, have been part of the AME collection for ten years.<sup>341</sup> An obvious question concerning these works has been raised: how long and in what way can the museum preserve these works? Do these works have the value of the original on the material level, meaning should Kurvitz's original thistles, burdock and straw be preserved? Or can they be replaced – but how and by whom? Perhaps these works should be allowed to quietly fade away, but at what point should the museum put the crumbling plants in the trash?

The possibilities for preserving each of these works on the basis of their concepts were analysed in cooperation with the artist. These possibilities proved to be completely different for each work.

Raoul Kurvitz is one of the most interdisciplinary of Estonian artists, and is active in video, installation and performance art, painting and printmaking, as well as being a musician and a man of letters. “Raoul Kurvitz synthesises ideologies and myths, history and philosophy, the baggage, materials and techniques of different branches of art.”<sup>342</sup> He emerged on the art scene in the mid-1980s as a founding member and central figure of *Rühm T* (Group T). Kurvitz's numerous works originating from organic natural materials, including the works belonging to the AME collection of contemporary art, are from the first half of the 1990s.

### Sekundaarsed kultuurid. Ida-Euroopa tasandike noorus ja keskiga II–III

Murals consisting of burdock and thistles are considered to be connected with ecological art and were included in the exhibition *Roheline Laine* (Green Wave), curated by Rael Artel at the Tallinn Art Hall in 2003. “I consider Raoul Kurvitz's weed installations *Takjad* (Burdock) and *Ohakad* (Thistles) from the *Secondary Cultures* series to be the manifestations of the artist's origin and identity. Identity is a construction of oneself built by oneself. Kurvitz constructs himself out of

<sup>341</sup> *Sus Scrofa* was acquired in 1997 and *Sekundaarsed kultuurid* in 2002, both as Estonian Cultural Endowment purchases.

<sup>342</sup> A. Allas, “Sekundaarsed kultuurid. Ida-Euroopa tasandike noorus ja keskiga I–II,” – [http://digikogu.ekm.ee/ekm/search/oid-177/?searchtype=complex&author\\_ids=59&offset=3](http://digikogu.ekm.ee/ekm/search/oid-177/?searchtype=complex&author_ids=59&offset=3) (viewed on 12 April 2012).

weeds, secondary plants from the standpoint of the art of cultivation that are fought against, that are destroyed, but which do not perish. One's indestructible (ineradicable) world is the message of *Takjad* and *Ohakad*. The plants enlisted in the service of the art world speak of the rugged struggle for life that actually takes place somewhere every day. *Takjad* and *Ohakad* are brothers, equally gritty and annoying, who are left out, who get in the way. Kurvitz's weeds are a birthmark that explains his origin. Cultivated plants belong in the lives and on the windowsills of ‘white people’. Burdock and thistles are the daily bread of the country folk who till the fields.”<sup>343</sup> Kurvitz himself does not define his “plant” art as conscious eco art: “[...] as far as the issue of ecology is concerned, that isn't an objective in and of itself. I simply like wild nature. Here I have used the harsher side of nature that people usually don't tolerate and don't consider beautiful – for instance, plants that are in my opinion beautiful, such as nettles, burdock and thistles,”<sup>344</sup> yet living nature is material for the creation of art. [...] *I suppose this is a little digression into Estonian nature [...] Based on my experience, these thistles have been the most terrible plants of all in Estonian nature through the ages, the worst nemesis for the peasantry because they are incredibly sturdy and durable. Now if this scatters all over the place, it is also the most rhizomatic plant and is utterly indestructible in the fields. And it flutters about if it is brushed up against.*<sup>345</sup>



*Takjad* and *Ohakad*, or *Sekundaarsed kultuurid. Ida-Euroopa tasandike noorus ja keskiga II–III*, belong to the AME collection and are actually two works of a trilogy. They were first displayed as a series at the solo exhibition *Sümfoonia si-bemoll minoor. Postapokalüptika* (Symphony in B flat minor. Post-Apocalypse), in the Tallinn Art Hall and Art Hall Gallery in 1999, and earned Kurvitz the Estonian Cultural Endowment annual prize. Nettles are the material for the third work: *When I made them, I made three works of burdock and nettles, but the nettles were downright cute compared to this* (points to the work made of thistles). *They have tiny, vile thorns that go under the skin, a very nasty plant.*<sup>346</sup>

All three works are built on wooden carcasses with canvas stretched over them, on which bundles of the corresponding plants are attached. Yet, unlike *Ohakad* and *Takjad*, the carcasses of which are made of two crates measuring 150 × 240 × 60 cm each, the work made of nettles forms a gigantic wall mural constructed of 36 crates of the same dimensions. Additionally, a glazed window

<sup>343</sup> R. Artel, “Ökokunst Eesti moodi,” *Loodusesõber*, 2003, nr 2. [http://www.loodusajakiri.ee/loodusesober/artikkel262\\_254.html](http://www.loodusajakiri.ee/loodusesober/artikkel262_254.html) (viewed on 12 April 2012).

<sup>344</sup> A. Juske, “Kurvitz püstitab kirikut,” *Eesti Päevaleht*, 26 August 1999. <http://www.epl.ee/news/kultuur/kurvitz-pustitab-kirikut.d?id=50775898> (viewed on 12 April 2012).

<sup>345</sup> Interview with R. Kurvitz on 8 December 2011. Interviewers: H. Hiiop, A. Raim and students from the Estonian Academy of Arts, Department of Restoration and Liberal Arts. Interview form: audiovisual recording (transcribed). Place where the interview was held: AME contemporary art storage area. Original in the AME archives.

<sup>346</sup> *Ibid.*

frame is placed as a separate module at the end of the carrying case for *Ohakad* and *Takjad*. A geometric figure of a different hue is painted in the middle of each plant mural.

Just as “Kurvitz’s art is emphatically literary, filled with poetic legends,”<sup>347</sup> the background of the interpretation of these works is also a semantic subtext, a narrative. These works refer to the Western image of the eastern Europe of that time, which from Poland onward was depicted as an endless bleak territory, a natural area where “primary cultures”, such as wheat and rye, are not cultivated, and which endless secondary cultures – nettles, burdock and thistles as symbols – have instead seized.<sup>348</sup> [...] *that entire series of works was like my commentary, [...] what that entire eastern European plain looks like as viewed from the West, [...] endless burdock and fields of thistles [...]. It is a sort of self-ironic manifestational statement about the secondary nature of our region in relation to the Western region. At that time, I as an artist felt that rejection by the West in relation to us very sharply. Nowadays, a dialogue has already started to emerge, but that time was utterly depressing [...] a kind of abstract, intellectual Berlin wall as viewed from the West was so insanely in the way that it couldn’t be any worse. Utter ignorance.*<sup>349</sup> “East-European plains



„Sekundaarsed kultuurid” näituseel „Kogutud kriisid” (2006, Kumu)  
“Secondary cultures” at the exhibition “Collected Crises” (2006, Kumu)

in their youth and middle age allow us to assume that Kurvitz is being ironic as well: stereotypical assemblages consisting of weeds and soiled old windows repeat the vision that has been repeated over and over, which the colourful West forced on the wild East. But is this kind of dispassionate repetition itself not a mark of protest? Isn’t the self-irony so typical of eastern Europeans (or at least of Estonians) behind this, destroying all manner of petrified ideas and prejudices more effectively than a direct left hook?”<sup>350</sup>

While the plants used in the work symbolise the secondary nature of our culture, the figure painted in the middle of each mural seems to be a representation in a perspective of narrowing fields. The choice of colour for the image is also not random – it is based on the tone of the blossoms of the particular plant in question. Thus the purple tone of the thistle blossoms differs from the reddish burdock shade of colour. The light blue window frame placed on top of the plant crate is, in turn, a symbol of the sky: *This is a view of the landscape, classical. Field, horizon, sky.*<sup>351</sup>

The first work of the trilogy was the nettles, born out of an earlier smaller version. The work was first installed in Moscow at an exhibition for the blind held at the Malaya Manege, where the aroma of the nettles, which were still fresh, then

<sup>347</sup> H. Treier, “Raoul Kurvitz,” *Eesti kunstnikud 1*, p. 74.

<sup>348</sup> Interview with R. Kurvitz on 8 December 2011.

<sup>349</sup> *Ibid.*

<sup>350</sup> K. Kivimaa, “Meie aja mälu pildid,” *Sirp*, 17 September 1999.

<http://www.sirp.ee/archive/1999/17.09.99/Kunst/kunst1-1.html> (viewed on 12 April 2012).

<sup>351</sup> Interview with R. Kurvitz on 8 December 2011.

functioned as a very important associative element. The following summer, the smaller parts of the trilogy composed of burdock and thistles were added. The artist gathered the plants himself from the fields around his country home. “I spent two summers picking them one at a time like flowers; altogether there are about 50,000 plants.”<sup>352</sup> They were exhibited together at Kurvitz’s solo exhibition held in 1999, from where the AME acquired the two smaller works in 2002.

Since they are unprocessed plants, they have evoked fear, confusion and questions regarding their preservation among museum employees ever since. The commentary of Anu Allas, the former manager of the contemporary art collection, in 2004: “It is not possible to move the work without having the dried plants crumble. As a matter of fact, they crumble even standing still. The work will obviously not survive for decades in its current state. It is presumably not possible to affix each individual plant. Installing protective glass or something similar would change the nature of the object. Could the plants be replaced in the future with similar ones? That would, in principle, be possible if the artist agreed to it, even though that would lead to the question of who would start picking exactly the same kinds of thistles and burdock and from where, who would dry them, mount them, and so on. The final possibility is to acquiesce to the gradual decay of the work, to exhibit it as long as possible and finally to give it up.”<sup>353</sup>

#### *Sus Scrofa I–II*

Kurvitz’s other work composed of organic material at the AME was also originally a three-part series (of paintings), of which two works belong to the museum’s collection. A video documentation of the performance in the course of which the work was completed is part of the work. “Kurvitz paints using a free, careless style of *bad painting*. The artist treats the painting process as an action and periodically combines painting with performance. His best-known painting performance took place at the Tallinn Zoo, where a painting consisting of several parts was created through the collaboration of Kurvitz and a wild boar, which the artist demonstrates, accompanied by a video tape documenting the process.”<sup>354</sup>

Kurvitz had prepared three Masonite boards with latex primer for the performance that took place in 1996. The process itself took place as follows: the artist lured a wild boar piglet with food to get it to walk around on the boards while at the same time tossing straw, soil, clay and other organic material onto the canvas: [...] *he was actually interested in food, so [...] I baited him with potatoes and then he trotted about there [...] he was a real cool character. [...] People can be ironic and make up a legend about how*



Intervjuu Raoul Kurvitzaga EKMi nüüdiskunsti fondis (08.12.2011)  
Interview with Raoul Kurvitz in the contemporary art storage area of AME (08.12.2011)

<sup>352</sup> R. Kurvitz, “Artist’s Comments,” *Raoul Kurvitz*. Kataloog. Tallinn: Raoul Kurvitz, 2002, pp. 42–43.

<sup>353</sup> A. Allas, e-mail 5 February 2004.

<sup>354</sup> E. Komissarov, “Eesti maal 1990. aastatel,” *Ülbed üheksakümmendad*, 2001, p. 96.



Videostillid performance'ist, mille käigus valmis maaliseeria „Sus Scrofa I–III” (Tallinna Loomaaed, 1996)  
Video stills of the performance during which the painting series “Sus Scrofa I–III” was completed (Tallinn Zoo, 1996)

*Kurvitz made art using pig shit [...]. There's only clay here, and another type of clay, potato slime [...] straw, different kinds of soil [...] the way we tramped about there, that's how it stayed.*<sup>355</sup>

The work was completed for the exhibition *Eesti kui märk* (Estonia as a Sign), held in 1996. Textual interpretation is important here as well in comprehending this work, as is typical of Kurvitz's work: the idea is based on the wild boar mythology presented in the cult books *Hõbevalge* (Silvery White) and *Hõbevalgem* (Silvery Whiter) by Lennart Meri, who was at that time a remarkable individual for Estonia: *He cultivated a myth, as if primal Estonians 6000/8000 years ago in these territories [...] as if the wild boar were a cult totem animal, savage [...] that's exactly what is awesome, that there is no historical evidence; it's a kind of pseudo-mythology [...]. But it still seemed a bit dangerous to do that performance live with that kind of real big wild boar and then I thought that the Republic of Estonia was still young and little so let it be a little wild boar.*<sup>356</sup>

The museum purchased the work a year later, in 1997. Two of the three completed “paintings” were acquired together with the accompanying video. Even though, according to the artist, the work does not include pig manure, a strong barn odour filled the museum storage area when the bubble wrap packaging was first removed from the work.<sup>357</sup> *There is no shit here, sorry [...] I don't do these things merely to shock people [...]. But that particular smell, I guess he must have peed a bit but I didn't notice that he excreted anything solid [...] but there really was that smell.*<sup>358</sup>

#### Preservation of these Works

Kurvitz referred to two conceptually contradictory examples of preservation options in his interview: the author of a work in the Stuttgart Museum of Art from the late 1960s (the name of this author does not come to mind) had placed particularly perishable items, buttermilk and other such products, in a display case: the idea of the work was to exhibit the process of decay and it was not allowed to stop that process. He pointed out a contradictory example from the work of Jim Dine: a heart-shaped sculpture formed of two balls of straw that had travelled all over the

<sup>355</sup> Interview with R. Kurvitz on 8 December 2011.

<sup>356</sup> *Ibid.*

<sup>357</sup> The bubble wrap packaging was removed from this work for the first time in 2002 in connection with the exhibition of the Estonian Cultural Endowment purchases entitled *Kapital!* (Capital!) held at the Rotermann Salt Storage in 2002 – I was present and am a witness to the aroma.

<sup>358</sup> Interview with R. Kurvitz on 8 December 2011.

world. The installers had straw on hand to replace the parts that had fallen out. Probably only the idea remains of the original work now. In this case, the question arises: why should that “original” be transported at all? It would make more sense to make a new copy each time. But, for some reason, that does not work. The public still wants to see that real, authentic work, even if it has over time been replaced by a completely new work.<sup>359</sup>

Kurvitz draws a parallel to the preservation principle of his two works at the museum: while the replaceability principle works for *Secondary Cultures*, *Sus Scrofa* should be preserved in its authentic form for as long as possible. The fundamental difference derives from the concepts of the works themselves.

In the case of *Secondary Cultures*, it is a finished, completed work where the object itself and the message that it bears work. Therefore the work has to look like it can bear the message. In other words, it has to be continuously renewable when a certain cognitive limit of decay is reached:

*[...] And here I would follow the same principle [as in the case of Jim Dine]: if it crumbles, don't hesitate to add new material [...] have a bundle somewhere in the corner at the ready beforehand but, for as long as possible, try to retain the last of what Raoul Kurvitz made with his own hands [...]. This is a kind of layer-by-layer process of replacement, change. Authenticity is eventually replaced by the strata of posterity and ultimately that real authenticity is only conceptual [...] but it pays to maintain it for as long as possible.*<sup>360</sup>

The artist also provided instructions for how to treat the plants, when to pick them, how to dry them. *My requirement and request for the restorers would be that if any plants have to be replaced, they should be replaced with dried plants. [...] a small bundle should be picked well ahead of time and kept at the ready so that, if needed, plants could be taken from there [...] but if you add fresh plants, they'll stick out right away [...]. My wish would be that they consult with me as much as possible but, if that is no longer possible, then I don't rule out a little sense of creativity within certain limits. I expect, in such a case, the restorer to be familiar with my other works and my other activities because then he can perceive that which derives from a certain sensibility.*<sup>361</sup>

In the case of *Sus Scrofa*, however, which is like an abstract expressionist painting made of strange materials, Kurvitz repeatedly stresses that these are not independent works of art that can be appraised in terms of aesthetic categories. The works have to be exhibited together with the video and interpreted as the results of a performance ritual. For this reason, the renewal of these works and the replacement of their materials are conceptually ruled out, since the authentic work and the author(s)



Intervjuu Raoul Kurvitzaga  
EKMi nüüdiskunsti fondis  
(08.12.2011)  
Interview with Raoul  
Kurvitz in the contemporary  
art storage area of AME  
(08.12.2011)

<sup>359</sup> *Ibid.* Kurvitz also describes this case in the publication: R. Kurvitz, *Attitude. Ülevaade hoiakulisest popkultuurist*. Vol. 1. Tallinn: Valgus, 2008, pp. 162–163.

<sup>360</sup> Interview with R. Kurvitz on 8 December 2011.

<sup>361</sup> *Ibid.*

bear the meaning of the message within themselves. *If it happens that something starts falling off, then something has to be done [...]. Some different kinds of fixatives should be tried [...] if it starts crumbling and at some point it turns out that it really is falling apart, then it can't be exhibited in that condition. In such a case, I would put it in a glass case. Now here that authenticity is particularly important since I have a co-author, a very dear partner in this work!*<sup>362</sup> And indeed, this work has a double signature: *Sus Scrofa* – wild boar in Latin, and R. Kurvitz.

The points of departure for preserving seemingly similar works are completely opposite: in one case, the authenticity of material is important and, in the other case, the specificity is important. The decision is based above all on the work's concept. In order to comprehend this, it is extremely important to define the idea of the work in cooperation with the artist before any steps are taken concerning the material.



<sup>362</sup> *Ibid.*

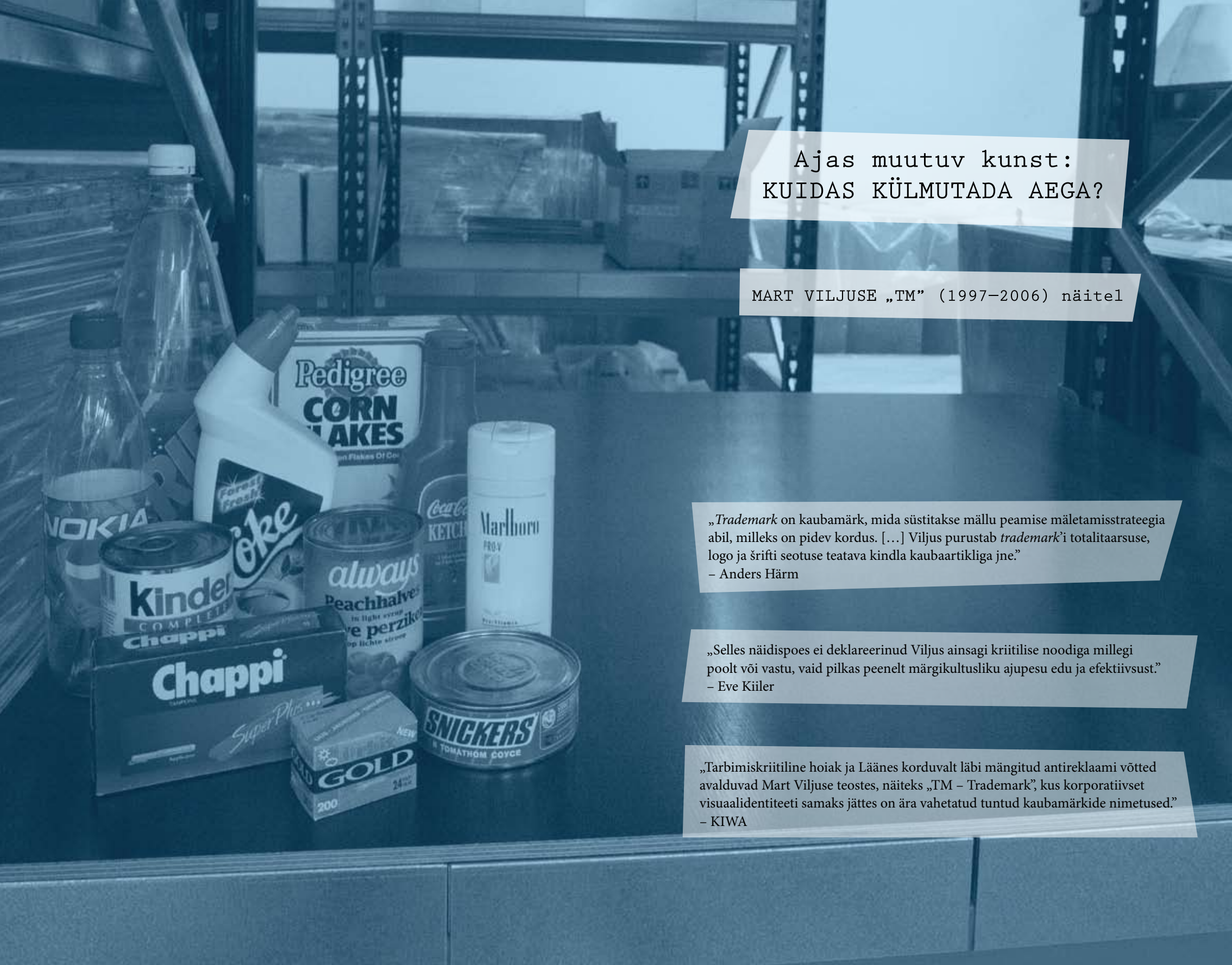

Ajas muutuv kunst:  
KUIDAS KÜLMUTADA AEGA?

MART VILJUSE „TM” (1997–2006) näitel

„*Trademark* on kaubamärk, mida süstitakse mällu peamise mäletamisstrateegia abil, milleks on pidev kordus. [...] Viljus purustab *trademark*'i totalitaarsuse, logo ja šrifti seotuse teatava kindla kaubaartikliga jne.”

– Anders Härm

„Selles näidispoes ei deklareerinud Viljus ainsagi kriitilise noodiga millegi poolt või vastu, vaid pilkas peenelt märgikultusliku ajupesu edu ja efektiivsust.”

– Eve Kiiler

„Tarbimiskriitiline hoiak ja Läänes korduvalt läbi mängitud antireklaami võtted avalduvad Mart Viljuse teostes, näiteks „TM – Trademark”, kus korporatiivset visuaalidentiteeti samaks jättes on ära vahetatud tuntud kaubamärkide nimetused.”

– KIWA

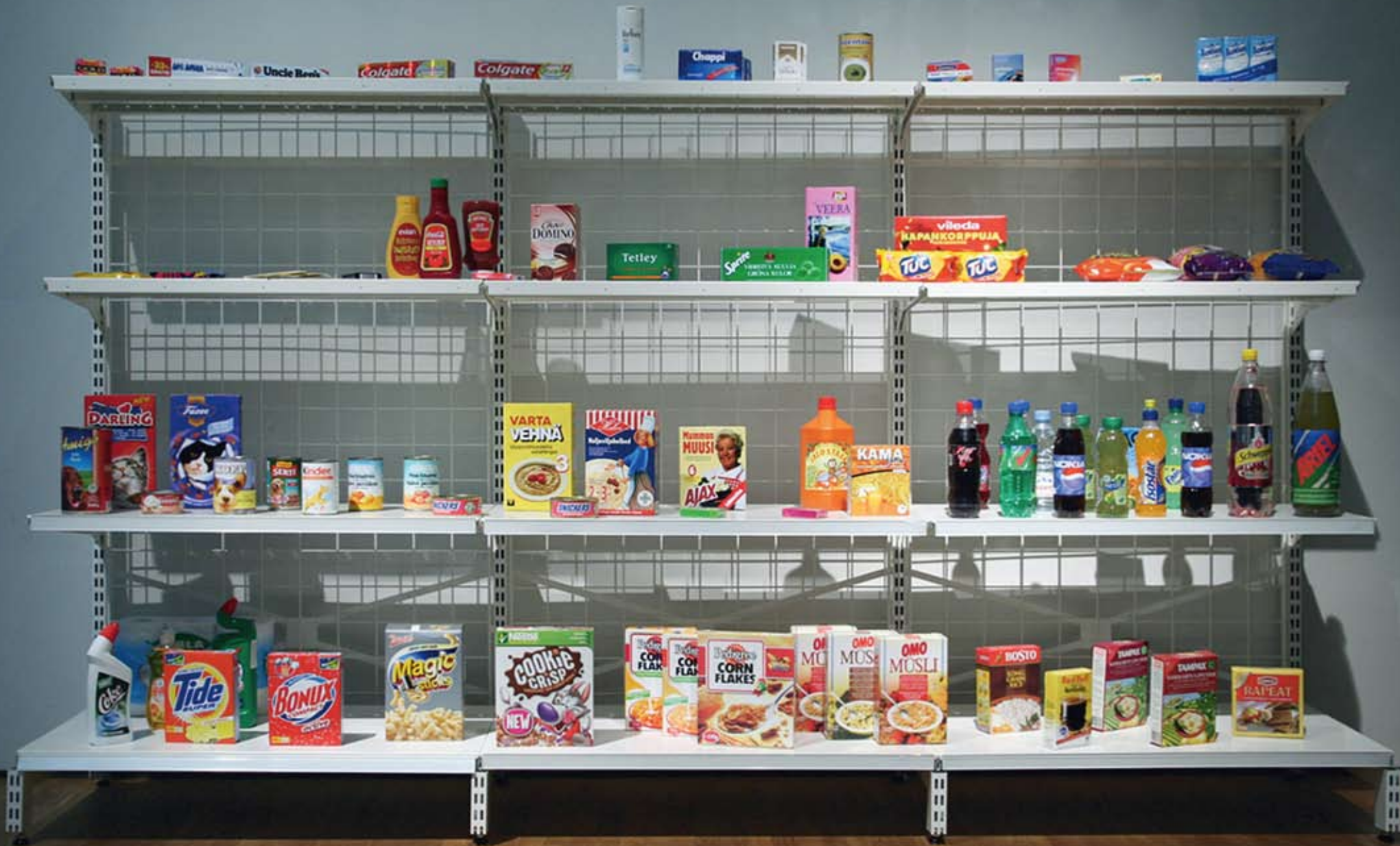

Mart Viljus  
TM. 1997–2006  
Segatehnika. EKM

Mart Viljus  
TM. 1997–2006  
Mixed media. AME



20. sajand on drastiliselt nihutanud kunstilooje piire – traditsioonilisest käsitöö ja materjalidega tegelevast valdkonnast on raskusele nihkunud mõttele, kontseptsioonile, emotsioonile, probleemistatusele, ehk teisisõnu kõigele mittekombatavale. Samas iseloomustab nüüdiskunsti lõputu materjalide varieeruvus, k.a kunstivälise materjalide kasutamine ning eri materjalide ja tehnikate kombineerimine. Kunstiloojeks kasutatud vahendite mitmekesisus (*ready-made*-detailidest orgaaniliste substantsideni) ning sageli nende omavaheline sobimatus teevad teoste füüsilise vormi säilimise ja säilitamise tehniliselt keeruliseks.

Kuid tehnilistest võimalustest/võimatustest veelgi vastuolulisem on materiaalse ja mittemateriaalse põimumine ning teose füüsilise ja kontseptuaalse terviku säilitamine. Füüsiline objekt ning n-ö autentne materjal ise ei pruugi alati olla ainus teose semantilise mitmekesisuse kandja – tähendusliku osa tööst võivad moodustada ka mittemateriaalsed elemendid, nagu helid, valgus, liikumine, lõhnad; samuti teose loomise ajaline ja ruumiline kontekst, personaalne või intellektuaalne alltekst, protsessi jätkuvus vms. Eriti keeruliseks muutub olukord kontseptuaalse kunsti puhul, kus teose põhielemuse moodustabki idee ja materjalide roll on kas täiesti sekundaarne või ambivalentne. Sellisel puhul tekib küsimus: kas kunstiteos on unikaalne füüsiline eksemplar või materiaalselt taasloodav autentne kontseptsioon?<sup>363</sup> Kas kontseptsiooni saab pidada „originaaliks“?<sup>364</sup> Sealjuures võib ka kontseptsioon olla sõltuvuses teose loomise ajalisest ja ruumilisest kontekstist – ehk siis teises ajalisest ja ruumilisest olukorras muutub töö loetamatuks. Mida sellisel juhul muuseum säilitab: kas mõtestamata materjalide hunnikut ajaloolise reliikviana? Kontseptsiooni, mis sellises aegruumilises kontekstis ei toimi? Kas ka teose kontseptsioon on kaasajastatav?

Selliste dilemmadele ei olegi sageli ühest vastust, kuid kontseptuaalse kunstiteose kollektsiooni omandamise protsessis on väga oluline need teadvustada ja sellest lähtuvalt luua laiapõhjaline ning võimalusel ümberinterpreteeritav musealiseerimise kontseptsioon. Alljärgnev on näide ühest EKM-i nüüdiskunsti kogusse omandatud kunstiteosest, mis neid probleeme ja analüüsi illustreerib.

<sup>363</sup> M. Grün, „My Work Isn't Ephemeral, It's Precarious.“ Discussion of a „Conservation“ Strategy for *Doppelgarage* by Thomas Hirschhorn. – Inside Installations, lk 231.

<sup>364</sup> K. Luber, B. Sommermeyer, Remaking Artworks: Realized Concept versus Unique Artwork. – Inside Installations, lk 239.

Mart Viljus, „TM“

2006. aastal otsustas Eesti Kunstimuuseum omandada Mart Viljuse neokontseptualistliku teose „TM“.<sup>365</sup> Olles algversioonis loodud 1997. aastal, esindab see nii kunstniku enese loomingus kui ka ühiskonnakriitilises kaasaegses kunstis märgilist tähendust ning omab Eesti (neo)kontseptualistliku kunsti vallas peaaegu ikooni staatust. Teos on eri versioonides kunstniku enese ning kuraatorite poolt „uudatuna“ ja kontekstiga kohandatuna kaasatud mitmesse kuraatoriprojekti, neist olulisemateks 2004. aastal Kiasma näitus „Faster than History“ ja 2006. aastal Kumu näitus „Kogutud kriisid. Eesti 1990. aastate kunst“.

„TM“-i puhul on tegemist vaatajale harjumuspärase poeriuliga, millel seisavad rivis kümned erinevad masstooded. Teose kontseptuaalne nihestatus seisneb selles, et kunstnik on ära vahetanud tarbijale tuttavad kaubamärgid: nii leiabki publik eest Marlboro šampooni, Snickersi kalakonservi, Pedigree maisihelbed, Arieli limonaadi, Nokia Pepsi-Cola jne. „Trademark on kaubamärk, mida süstitakse müü peamise mäletamisstrateegia abil, milleks on pidev kordus. [...] Viljus purustab *trademark*'i totalitaarsuse, logo ja šrifti seotuse teatava kindla kaubaartikliga jne.“<sup>366</sup>

Kui selline teos omandatakse muuseumi kollektsiooni, kerkib üles väga oluline küsimus: milline kontekst või millised kontekstid töö säilitamiseks valitakse. Omamoodi on niisuguse töö musealiseerimise peidetud ülimalt vastuolu teose enesega: klassikaline kunstimuuseum oma staatiliste, kontrollitud mikroklimega fondidega eeldab teose enese aegruumiliste seoste lõhkumist. Teatud ajahetkel (st musealiseerimise hetkel) luuakse olukord, mil teose enese aktiivne aeg peatub ja ta hakkab elama muuseumi passiivses ajas. Lisaks mõjub omamoodi paradoksina tarbimisühiskonda kritiseeriva töö musealiseerimine ajal, mil muuseum ise on saanud kultuuritarbimise mekaks. Kunstnikuga läbi viidud intervjuus esitatud küsimusele: „*Kui tarbimisühiskond ise reklaamib kultuuri tarbimisena ja me näeme muuseumi kui kultuuri tarbijat, siis kuidas te selle taustal suhtute sellesse, et muuseum teie töid tahab omandada?*“ vastas Mart Viljus: „*Eks ta natuke naljakas on küll jah. Aga ega mul midagi selle vastu ei ole.*“<sup>367</sup>



„TM“-i algversioon Sammas galeriis (1997)  
The first version of „TM“ at the Sammas Gallery (1997)



<sup>365</sup> Järgnev tekst on osa ilmunud artiklist: H. Hiiop, Kaasaegse kunsti aeg ja ruum. Väärtuste ambivalentsus ja analüüs nüüdiskunsti säilitamisel Mart Viljuse ja Raul Rajangu tööde näitel. – Aeg ja Ruum. Uue muinsuskaitse poole. Tallinn: Eesti Kunstiakadeemia, 2009, lk 91–114.

<sup>366</sup> A. Härm, Puudumisi. Tallinna XI graafikatriennaal. – <http://www.combain.ee/kunst/kaktuuaalne.htm#2> (vaadatud 21.03.07).

<sup>367</sup> Intervjuu M. Viljusega. 14.02.2007. Intervjuueerijad H. Hiiop, A. Rääim ja EKA restaureerimisakonna tudengid. Intervjuu vorm audiovisuaalne salvestus (transkribeeritud). Intervjuu läbiviimise koht EKM-i nüüdiskunsti fond. Originaal EKM-i arhiivis.

Selleks, et otsustada teose säilitamise kontekst, tuleb läbi kaaluda konkreetse töö tähendused. See ei pruugi piirduda vaid teose enese mikrokeskkonnaga, vaid haarab ka teda ümbritseva makrokeskkonna nii ajas kui ka ruumis. Seejuures on kunstiteose tähendus väga mitmetasandiline mõiste, sisaldades kunstniku edastatava sõnumi tasandit, kunstiteadusliku konteksti tasandit (stiil, ajastu), koha tasandit (kollektsiooni-, maa- või kohaspetsiifilisus), sündmuse tasandit (nt *performance*, näitus), ideoloogilist tasandit (poliitiline, religioosne, filosoofiline), samuti moodustavad omaette tähendusteringi kunstiteose valmimisel kasutatud materjalid ja tehnikad.<sup>368</sup>



Intervjuu Mart Viljusega  
EKMi konserveerimisosakonnas  
(14.02.2007)

Interview with Mart Viljus in  
the conservation department  
of AME (14.02.2007)

#### Kunstniku idee tasand

Mart Viljuse enese tööle omistatud idee on tarbimisühiskonna märkidest läbiimbinud kodaniku manipuleerimine, temas võõristusefekti ja arusaamatuse tekitamine. „Kõige tähtsam on see, et vaatajal hetkeks juhe kokku ajada. Et teadvustada endale reklaamitööstuse refleksioonide loomist oma ajus, et üks kaubamärk ja teine kaubamärk [...], üks peab tekitama janu ja teine hambapesemise refleksi. Et hetkeks need asjad sassi ajada.”<sup>369</sup> Kui palju on töösse peidetud teadlikku ühiskonnakriitikat ja palju lihtsalt teravmeelset huumorit-irooniat, seda teose autor pole enesele teadvustanud, kuid Peeter

Linnapi sõnul: „[...] pole siitki enam mõtet otsida muud kui irooniat *trademark*’ide iseenesestmõistetavuse arvel – mingi kindla logo ja šrifti lahtisidumist teadatud kaubaartiklitest.”<sup>370</sup>

Kunstimaailma poolt omistatud tähendused.

#### Ideoloogiline tasand

Kunstimaailm interpreteerib tööd eelkõige ajastu- ja kohaspetsiifilises kontekstis, kus teos lisaks reklaami- ja tarbimismaailma nihestatud esitamisele vaatleb vastiseisvunud Eesti inimeste infantiilset vaimustust kõige lääneliku vastu – värvilised purgid ja pudelid, mis esindasid saabunud vabadust, kuid milles veel väheteadlik tarbija ei osanud orienteeruda – tema jaoks oleksid võinud need sildid olla ka vahetatud, ilma et ta oleks seda taibanud. „Viljus on algusest peale uurinud piltkujutisi, mis on massitiraažis paljundatud ja pandud meid meelitama katkematu ostmisele ja tarbimisele. Nende abil dokumenteerib ta muutuvat postsotsialistlikku keskkonda, mis on Eestis millenniumi künnisel teisenemas selliseks nagu mujalgi nn kapitalimaailmas. Meie olustiku eripäraks on aga võimalus fikseerida „läänestumist” – tarbimisühiskonna teket selle protsessi esimestest staadiumidest peale.”<sup>371</sup> Sellisena on teost tõlgendatud kriitikana uute koloniseerivate jõudude

<sup>368</sup> The decision-making model. – Modern Art: Who Cares?, lk 167.

<sup>369</sup> Intervjuu M. Viljusega 14.02.2007.

<sup>370</sup> P. Linnapi, Mart Viljus. *Insener Garin ja moodne häkker*. – Eesti kunstnikud 3, lk 170.

<sup>371</sup> Samas, lk 167.

aadressil, nagu raha, tarbimine, reklaaminduse ajuloputus – teema, mis on Mart Viljuse loomingus keskmises olnud ka varem, näiteks teoses „When It’s Important To Be Seen” (1992) –, omades nõnda väga olulist ajastudokumentaalselt väärtust. „Kujundliku üldistuse kõrval on sellel töö ka dokumendi väärtus, üriku lummus, mis kuulutab uue ajastu algust meie lootusetult provintsiaalses ühiskonnas.”<sup>372</sup>

Rakendusfüüsikust Viljuse, kes põhitööna tegutseb Tallinna Tehnikaülikoolis loodusteadlasena, on kunstnikuna paljuski loonud kunstimaailm. Ta ise nendib: „Mina olen insener, mitte kunstnik. Konstrueeritud asjad kõik, mitte inspireeritud [...]” ning ei arva ennast ise üldse „kunsti” tegevast.<sup>373</sup> Seetõttu ei saa teosele kunstimaailma poolt omistatud lisatähendusi käsitleda sekundaarsetena, võrreldes kunstniku enese sõnumiga.

Teose biograafiline tasand ehk teose ajalugu

Lisaks kunstniku taotlusele ja töö loomise aegruumilistele seostele mängivad teose tähendusväljade tekkes olulist osa ka tema biograafilised kontekstid ehk erinevate kuraatorprojektidega juurde loodud tõlgendused.<sup>374</sup> „TM” on olnud väljas kahel olulisel näitusel: 2004. aastal Kiasmas Soome, Baltimaade ja Venemaa kunstnike ühishäitusel „Faster than History” (kuraatoriks Jari-Pekka Vanhala), mis tegeles Läänemere idaregiooni kunsti sotsialistliku lähimineviku, kapitalismi reeglite ja esimeste kogemustega, rahvusliku identiteedi ja kunsti positsiooniga muutuvast ühiskonnas,<sup>375</sup> ja 2006. aastal Kumus Eha Komissarovi ja Hanno Soansi kureeritud näitusel „Kogutud kriisid. Eesti 1990. aastate kunst” temaatilise ploki „Pinged ja poliitikad” all.

Iga selline väljapanek ümbritseb teose uute kontekstuaalsete suhetega ning annab talle ka uued, näituse ja kuraatorite interpretatsioonidega lisanduvad tähendused. Lisaks mängib antud töö puhul kaasa kunstniku enese roll, kes on iga näituse jaoks teose „füüsilise sõnumi” kohandanud publiku tarbijateadlikkusega. Nii oli näiteks Kiasma näituseks produtseeritud terve rida Soome publikule kinnistunud *brand*’e (nt Nokia, mille logo sai Pepsi-Cola pudelile).



Kiasma näituse „Faster than History” (2004) jaoks toodetud Soome-spetsiifilised etiketid  
Finland-specific labels produced for the exhibition “Faster than History” in Kiasma (2004)

<sup>372</sup> Samas.

<sup>373</sup> Intervjuu M. Viljusega. 14.02.2007.

<sup>374</sup> Renée van de Vall, Hanna Hölling, Tatja Scholte, Sanneke Stigter kirjeldavad artiklis „Managing Change” biograafilise uuringu rakendamise olulisust nüüdiskunsti säilitamisel. Kuna nüüdiskunst on sageli ajas ja ruumis muutuv, ei ole teose ainus tähendus loov moment tema esmase loomise akt, vaid iga järgnev esitus nii minevikus, olevikus kui ka tulevikus. – R. van de Vall, H. Hölling, T. Scholte, S. Stigter, *Managing Change*. – ICOM-CC 16<sup>th</sup> Triennial Conference. Lisbon 2011, 19–23 September 2011. Preprints. DVD. International Council of Museums (ICOM), 2011.

<sup>375</sup> R. Artel, *Ajalooost kiiremini*. – Sirp 06.02.2004.

## Teose materjali ja tehnika tasand

Kaasaegse kunsti, eelkõige kontseptualismi puhul on kummaline kõnelda teose tehnilise teostuse ehk käsitöö aspektist. Kuid Viljus on kunstnik, kes rakendusfüüsiku mõistuse ja reaalteadlaste osavusega manipuleerib valmisesemete ja -nähtustega ning konstrueerib neist kunsti – tema tööd toimivad sageli just tänu nutikatele tehnilistele lahendustele.

Käesoleva töö puhul on autor väga osavalt käsitanud arvutis *brand*’ide nimesid: skaneerinud originaaletikettide kujunduse, vahetanud eri kaubamärgid, seejärel libaetiketid uuesti välja trükkinud ning pakenditele tagasi kinnitanud. Töö nihestatus ja võõristusefekt põhineb eelkõige teostuse perfektsusel – vaataja jaoks oleks pealtnäha justkui kõik korras, poeriulile on asetatud äsja vabrikust



Üllatunud külastaja Kumu näitusel „Kogutud kriisid” (2006)

A surprised viewer at the Kumu exhibition “Collected Crises” (2006)

letile jõudnud tooted, kuid ootamatult avastab ta „pettuse”. Ja see šokeerib. „TM”-i ei saa käsitleda *ready-made*-kunstina või kontseptualismina, mille puhul kunstniku tehtul ei pruugi materjali tasandil enam tõepoolest mingit personaalset rolli olla ja töö võib taasteostada igal ajal igaks.<sup>376</sup> Vaevalt saab rääkida küll „originaaliväärtusest”, kuid antud töö kontseptsiooni säilimisel on oluline koht täita Viljuse manipuleeritud pakenditel ja etikettidel. Puhtpraktiliselt oleks neid keeruline korrata või taastoota.

## Musealiseerimine

Kui Eesti Kunstimuuseum otsustas teose omandada, tekkis automaatselt rida praktilisi ja teoreetilisi küsimusi. Esiteks, millises vormis on võimalik säilitada riknevatest (toidu)ainetest koosnevat tööd. Teiseks, millises aegruumilises kontekstis peaks teose musealiseerima.

Teose vormilisele küsimusele leiti lahendus koostöös kunstnikuga. Kuna toodete sisu pole praeguse töö puhul tähenduslik, tühjendati kõik rikneva täidisega mahutid. Seejuures dokumenteeriti need üksikhaaval, et eksponeerimiseks oleks võimalik vajalikud mahutid taastäita (eelkõige läbipaistvad joogipudelid – teose toimimiseks peab sisu värvus vastama originaalile). Tühjad anumad pakendati ja hoiustati nüüdiskunsti fondis.

Kuigi leiti teose hoiustamise tehniline lahendus, jäi õhku olemuslik küsimus: milline saab olla teose säilitamiseks valitud aegruumiline kontekst? Eelkõige vajab lahendamist dilemma: kas teos peaks säilima ajaloolise dokumendina või säilitama oma kontseptuaalse teravuse?

Kunstniku taotlus on tarbimisühiskonna märkidest läbiimbunud kodanikus võõristusefektide tekitamine. Teos peaks mõjuma kaasaja publikule sama päevakajalisena kui kümne aasta tagusele vaatajale, kandes eneses uudsuse väärtust

<sup>376</sup> Mitme kontseptualistliku teose puhul on muuseumid tõepoolest defineerinud „originaaliks” kontseptsiooni ning kunstnikuga kooskõlastatult realiseeritakse see materjali tasandil vajadusel uuesti – vt selle kohta näiteks: K. Luber, B. Sommermeyer, *Remaking Artworks*, lk 235–248.

(*Neuheitswert*)<sup>377</sup>. On selge, et massitarbekaubad muutuvad, see, mis täna mõjub oma nihestatuses, võib homsele vaatajale mõjuda parimal juhul ehk huvitava tarbekaubanduse rariteedina. Sellisena läheks kaduma kunstniku idee „vaatajal hetkeks juhe kokku ajada”. Et säilitada teose esmane sõnum, peaks ta ajas pidevalt kohanduma ümbritseva tarbimisühiskonnaga, nagu ta on teinud seda oma senise viieteistkümneme eluaasta jooksul.

Teisel poolt on kunstimaailm omistanud teosele eelkõige ajastu- ja kohaspetsiifilist tagamaad, esitades kriitilis-ironilises võtmes Eesti inimese vaimustunud segadust lääneliku „uue vabaduse” saabumisest. Kas sellisena oodatakse teoselt säilimist ajaloolise dokumendina, mis Linnapi sõnade järgi „[...] kuulutab uue ajastu algust meie lootusetult provintsiaalses ühiskonnas”?<sup>378</sup>

Sellele lisandub pragmaatiline tasand: kunstnik on eri näituste tarbeks juba teost sedavõrd muutnud, et algsesse „dokumendi” faasi tagasi minna oleks võimatu, kuigi see teoreetiliselt ühe ajahetke säilitamisena oleks põhjendatud. Lisaks on teose enese biograafia ehk erinevad näitusekontekstid andnud talle juba märkimisväärselt lisatähendusi, töö tagasiviimine varasemas aega oleks omamoodi vägivaldne akt.

Diskussioonis kunstnikuga leiti kompromiss, mis jätab võimaluse tööd vajadusel taastõlgendada, kontekstiga kohandada. Teose tähendus sõltub ju paljus selle esitamise keskkonnast: kas eksponeerida see retrospektiivsel näitusel 1990. aastate kunstist, ajaloolise dokumendina või näitena kaasaegsest kunstist.<sup>379</sup> Töö omandatakse muuseumikogusse teatud ajaloolise nullpunktiga, milleks on tema musealiseerimise hetk – Cesare Brandi sõnul „kaasaja teadvusesse vastuvõtmise hetk”,<sup>380</sup> mida ta peab töö konserveerimise kõige õigustatumaks momendiks. Selleks on antud teose puhul 2006. aasta ja Kumus toimunud näitus „Kogutud kriisid. Eesti 1990. aastate kunst”. Otsustati küll ajaloolise (kuigi suvaliselt valitud ajahetke) „dokumendi” kasuks, kuid kompromissina uudsuse väärtuse säilitamiseks andis kunstnik tööga kaasa kõik libaetikettide originaalfailid ja instruksioonid etikettide väljavahetamiseks juhul, kui need peaksid kolletuma, luituma vms. On selge, et üksnes „värske” väljanägemisega kannab teos eneses sõnumit, olgu siis ajaloolist või kaasaegset, muidu muutub ta parimal juhul ehk nostalgiaobjektiks, kui mitte



Töö musealiseerimine: riknevate (toidu)ainete eemaldamine mahutitest (2007)  
Musealisation of the work: removing the spoiling food items from the containers (2007)

<sup>377</sup> A. Riegel, *The Modern Cult of Monuments: Its Essence and Its Development. – Historical and Philosophical Issues in the Conservation of Cultural Heritage*. Toim. N. S. Price, M. K. Talley, A. M. Vaccaro. Los Angeles: The Getty Conservation Institute, 1996, lk 80–81.

<sup>378</sup> P. Linnapi, Mart Viljus. *Insener Garin ja moodne häkker*, lk 167.

<sup>379</sup> K. Jõekalda, Mart Viljuse kontseptuaalse loominguga kohast eesti kunsti ja kunstikriitikat. *Bakalaureusetöö*. Eesti Kunstiakadeemia kunstiteaduse instituut, 2007. Käsitöö EKA raamatukogus.

<sup>380</sup> C. Brandi, *Teoria del restauro*, lk 26.



Väljaprinditud etiketid luituvad loetud aastatega. The printed labels fade after a few years.



Originaalfailid, mille alusel saab teose taastoota. Original files according to which the work may be reproduced.

musealiseeritud prügihunnikuks. Ja kui muuseumi fondi jõudnud tühje anumaid võibki tõlgendada „originaaliväärtuseta” valmisesemetena, on tööd võimalik taastada kunstniku otsese kaasabit. Tarvitseb vaid minna supermarketisse, laduda ostukorvi vajalikud (ja juba õige täidise) tarbekaubad, vahetada etiketid kunstniku poolt manipuleeritud vastu ja fotodokumentatsiooni järgi töö rekonstrueerida.<sup>381</sup>

Teose dokumentaalse ja biograafilise väärtuse säilitamiseks ning vajadusel selle juurde tagasipöördumiseks lisati talle fotodokumentatsioon „TM”-i installeerimistest eri näituste (alates 1997. aastast) kontekstis.

Ja ometi jääb õhku selle lahenduse lõplikkus. Vastuseta jääb küsimus töö edasisest elamisest – ja sellega ka tähenduslikust edasitoimimisest –, mis on peatatud ühel suvaliselt valitud ajahetkel. Säilitatud on küll võimalus ajas tagasi, kuid mitte edasi liikuda. Sanneke Stigteri järgi võib „[...]” kunstiteose külmutamine ohustada selle tegelikku, muutuvat või immateriaalset olemust. Kontseptuaalne kunst, meediakunst, installatsioonid, *performace*’id ja

interaktiivne kunst vajavad erinevaid strateegiaid, mis tegelevad teose muutuste haldamisega ja aktsepteerivad progressi.<sup>382</sup>

Kas oleks kõne alla tulnud mingi teine lahendus, mis oleks töö lasknud ajaga (ehk siis tarbimiskultuuriga) kohanduda? Näiteks kunstniku kaasamine edasisse säilitusprotsessi, kus autor ise kohandab tööd aja ja kontekstiga? Ehkki praktikas muutuks väga keeruliseks sellega kaasnevad eetilised, õiguslikud, organisatoorsed, finantsilised jms küsimused ning eelkõige inimlik faktor: kui kaugele ulatub autori võimalus, tahtmine ja huvi enda jaoks juba lõpetatud asjaga suhestuda. Mart Viljuse sõnul: „Minu jaoks lõpeb see lõbu siis, kui ma olen selle asja välja mõelnud. Ja kui ta

nüüd tuleb ära teha, siis ta on sihukene vaev juba. Ja veel enam, kui ta tuleb kuskilt järgmisele näitusele üles otsida ja uuesti üles ehitada, siis on veel keerulisem.”<sup>383</sup>

„TM”-i musealiseerimisega fikseeriti üks paljusid võimalikke töö interpretatsioone, mis lähtub paratamatult teose säilitamise aegruumilisest kontekstist ja konservatori subjektiivsest nägemusest. Kontekstid ja tõlgendused aga muutuvad nii ajas kui ka ruumis. Et tulevased interpretatsioonid ei peaks tingimata lähtuma praeguse hetke otsusest, on avatuks jäetud teose taastõlgendamise võimalus: nii tagasipöördumine töö algse dokumentaalse väärtuse ja erinevate biograafiliste tasandite juurde kui ka teoreetiline võimalus autori kaasabil tööd „kaasajastada”.



<sup>383</sup> Intervjuu M. Viljusega 14.02.2007.

<sup>381</sup> G. Wharton nimetab seda installatsiooni materiaalsete osade „staatuse” määratlemiseks, jagades need „madala staatusega” ja „kõrge staatusega” elementideks. „Madala staatusega” teose osad on asendatavad ja sageli pole neid mõtet säilitada, vaid iga taasinstateerimise korral asendada. Seevastu „kõrge staatusega” elementidel on originaali väärtus ning neid peab autentsel kujul säilitama. Tema järgi on elementide staatus määratletav koos teose autoriga, kuid samas võib ühe elemendi staatus muutuda madalast kõrgeks või vastupidi. – G. Wharton, H. Molotch, *The Challenge of Installation Art*. – *Conservation: Principles, Dilemmas and Uncomfortable Truths*. Toim. A. Richmond, A. Bracker. Elsevier: Butterworth-Heinemann, 2009, lk 212–213. Efemeerse ja ebapüsiva materiaalse kandjaga teoste kohta on erialakirjanduses üha enam kasutatud terminit *variable media*, *variability* (e k „muutlik”), millega tähistatakse (osaliselt) asendatava füüsilise vormi ning muutuva konfiguratsiooniga installatiivseid töid. – T. Fiske, *White Walls: Installations, Absence, Iteration and Difference*. – *Conservation: Principles, Dilemmas and Uncomfortable Truths*, lk 239.

<sup>382</sup> S. Stigter, *Between Concept and Material. Conservation and Museum Practice of Glass (one and three)* by Joseph Kosuth. Doktoritöö, University of Amsterdam, 2010 (publitseerimata käsikiri). – Viidatud: R. van de Vall, H. Hölling, T. Scholte, S. Stigter, *Managing Change*. – ICOM-CC 16th Triennial Conference. Lisbon 2011, 19–23 September 2011. Preprints. DVD. International Council of Museums (ICOM), 2011.



Art that Changes over Time:  
HOW CAN TIME BE FROZEN?

Using “TM” (1997–2006) by MART VILJUS as an example

“Trademark is a brand name that is injected into the memory by means of the principal strategy of recollection – constant repetition. [...] Viljus destroys the totality of trademarks, the connection between a logo and a font, and a certain article of merchandise, etc.”

– Anders Härm

“In this model store, Viljus did not declare in favour or against anything even with a single critical note. Instead, he made fun of the success and effectiveness of trademark cult brainwashing in a refined way.”

– Eve Kiiler

“An attitude critical of consumerism and anti-advertising devices that have repeatedly been played out in the West is manifested in Mart Viljus’s works, for instance TM – Trademark, where the names of known brands are exchanged while leaving the visual corporate identity unchanged.”

– KIWA

The 20th century has drastically displaced the boundaries of artistic creation. The centre of gravity has gone from a sphere of activity dealing with traditional hand craftsmanship and materials to ideas, concepts, emotion and raising problems, or in other words, everything that is not tactile. At the same time, an endless variety of materials characterises contemporary art, including the use of materials from beyond the sphere of art and the combination of different materials and techniques. The diversity of means used to create art (from ready-made details to organic substances) and often their incompatibility make the preservation and maintenance of the physical forms of works technically complicated.

Yet the intertwining of the material and the immaterial, and the preservation of the work's physical and conceptual whole are even more contradictory than technical possibilities/impossibilities. The physical object and authentic material are not necessarily always the only bearer of the work's semantic diversity: such non-material elements as sounds, light, motion and odours, as well as the temporal and spatial context of the creation of the work, the personal or intellectual subtext, the continuity of the process, or other such aspects can also form a significant part of the work. The situation becomes particularly complex in the case of conceptual art, where the idea forms the work's essential nature and the role of materials is either entirely secondary or ambivalent. In this case, the question arises: is the work of art a unique physical original specimen or an authentic conception that can be materially recreated?<sup>384</sup> Can a conception be considered the "original"?<sup>385</sup> The concept can also depend on the temporal and spatial context of the creation of the work; in other words, the work becomes illegible in a different temporal and spatial situation. What should the museum preserve in this case: a heap of materials that have been interpreted as a historical relic? A conception that does not function in a different space-time context? Can the conception of a work also be modernised?

There is often no unique answer to these kinds of dilemmas but, in the process of acquiring a conceptual work of art for a collection, it is very important to be aware of them and on that basis to create a broad-based conception of musealisation that can be reinterpreted if possible. The following is an example of a work of art that has been acquired for the AME contemporary art collection and which illustrates these problems and the kind of analysis discussed above.

Mart Viljus, *TM*

In 2006, the AME decided to acquire the neo-conceptual work *TM* by Mart Viljus.<sup>386</sup> This work, which in its original version was created in 1997, has symbolic meaning in the work of the artist himself, as well as in socially critical contemporary art, and has practically iconic status in the field of (neo)conceptual Estonian art. The work has been "renewed" in different versions by the artist himself and by curators, and has been adjusted for the context, and in such forms it has been included in many curated projects, the most important of these being the exhibitions *Faster than History*, held at Kiasma in 2004, and *Collected Crises. Estonian Art in the 1990's*, at Kumu in 2006.

*TM* is a set of shelves of a type that viewers are used to seeing in a supermarket and the shelves are lined with dozens of different bulk products. The conceptual dislocation of the work lies in the fact that the artist has mixed up trademarks familiar to consumers: thus the audience sees Marlboro shampoo, Snickers tinned fish, Pedigree cornflakes, Ariel soda pop, Nokia Pepsi-Cola etc. "Trademark is a brand name that is injected into the memory by means of the principal strategy of recollection – constant repetition. [...] Viljus destroys the totality of trademarks, the connection between a logo and a font, and a certain article of merchandise etc."<sup>387</sup>

When such a work is acquired for the museum collection, a highly relevant question emerges: which context(s) should be chosen to preserve the work? The utmost contradiction of the work itself is in its own way concealed in the musealisation of this kind of work: the classical art museum with its static storage areas with a controlled microclimate implies the destruction of the space-time connections of the work itself. At a certain point in time (meaning at the moment of musealisation), a situation is created where the active time of the work itself stops and it starts to live in the passive time of the museum. Additionally, the musealisation of a work that criticises consumer society at a time when the museum itself has become a Mecca for the consumption of culture is a paradox in its own right. The question posed in an interview conducted with the artist: *Consumer society itself advertises culture as consumption and we are like consumers of culture in the museum – against this background, how do you relate to the fact that the museum*



„TM”-i Kiasma näituse „Faster than History” (2004) jaoks loodud versioon Version of “TM” created for the exhibition “Faster than History” in Kiasma (2004)



<sup>386</sup> The following text is part of the published article: H. Hiiop, "Kaasaegse kunsti aeg ja ruum. Väärtuste ambivalentsus ja analüüs nüüdiskunsti säilitamisel Mart Viljuse ja Raul Rajangu tööde näitel," *Aeg ja Ruum. Uue muinsuskaitse poole*. Tallinn: Eesti Kunstiakadeemia, 2009, pp. 91–114.

<sup>387</sup> A. Härn, "Puudumisi. Tallinna XI graafikatriennaal," <http://www.combain.ee/kunst/kaktuualne.htm#2> (viewed on 21 March 07).

<sup>384</sup> M. Grün, "My Work Isn't Ephemeral, It's Precarious." Discussion of a "Conservation" Strategy for *Doppelgarage* by Thomas Hirschhorn," *Inside Installations*, p. 231.

<sup>385</sup> K. Luber and B. Sommermeyer, "Remaking Artworks: Realized Concept versus Unique Artwork," p. 239.

wants to acquire your work? received the following answer from Mart Viljus: *It's kind of funny to be sure. But I have nothing against it.*<sup>388</sup>

In order to decide on the context of the preservation of the work, the meanings of the specific work have to be weighed. This does not necessarily have to be limited to the micro-environment of the work itself; it also includes the macro-environment surrounding the work in both time and space. At the same time, the meaning of a work of art is a very multi-layered concept, including the level of the artist's message that is to be imparted, the level of the art historical context (style and period), the level of location (the specific nature of the collection, and the country or place), the level of the event (for instance, performance or exhibition), and the ideological level (political, religious or philosophical). At the same time, the materials and techniques used to make the artwork form a separate circle of meanings.<sup>389</sup>



Intervjuu Mart Viljusega  
EKMi konserveerimisakonnas  
(14.02.2007)  
Interview with Mart Viljus at  
the conservation department  
of AME (14.02.2007)

#### Level of the Artist's Idea

The idea that Mart Viljus himself has attributed to the work is the manipulation of people who are saturated in symbols of consumer society, generating an effect of alienation and perplexity in them. *The most important thing was to disorient the audience for a moment so that it would make them think about the reflexes that the advertising industry has imposed on us through different brands [...] one is supposed to make you feel thirsty and another evokes the reflex of brushing your teeth. The aim is to mix these things up for a moment.*<sup>390</sup>

The work's author doesn't seem to be aware of how much intentional social criticism is concealed in the work and how much of the work is merely witty humour and irony, yet according to Peeter Linnap: "...there is no point in looking for anything more here than irony at the expense of the self-evident nature of trademarks – the separation of some particular logos and script fonts from well-known articles of merchandise."<sup>391</sup>

Meanings Ascribed by the Art World. The Ideological Level  
The art world interprets the work mainly in the context specific to its time and place, where parallel to the dislocated presentation of the advertising and consumer world, the work also observes the Estonian people's infantile admiration of anything Western: coloured cans and bottles that represented the arrival of freedom, yet among which ignorant consumers were still having trouble orienting.

<sup>388</sup> Interview with M. Viljus on 14 February 2007. Interviewers: H. Hiiop, A. Rääim and students from the Estonian Academy of Arts, Department of Restoration. Interview form: audiovisual recording (transcribed). Place where the interview was held: AME contemporary art storage area. Original in the AME archives.

<sup>389</sup> "The Decision-Making Model," *Modern Art: Who Cares?*, p. 167.

<sup>390</sup> Interview with M. Viljus on 14 February 2007.

<sup>391</sup> P. Linnap, "Mart Viljus. Insener Garin ja moodne häkker," *Eesti kunstnikud* 3, p. 170.

In terms of these consumers, the labels could well have been switched without people realising what had happened. "From the start, Viljus has studied images produced in numerous copies and attached to items with the aim of luring us to continuously buy and consume. By means of these, he documents the changing post-Soviet environment, which is transforming in Estonia on the threshold of the new millennium into something similar to elsewhere in the 'capitalist world'. The distinct feature of our circumstances, however, is the opportunity to pinpoint 'Westernisation' – the emergence of consumer society from the first stages of this process onward."<sup>392</sup> As such, the work has been interpreted as criticism aimed at such new colonising powers as money, consumption and brainwashing from advertising – topics that have been at the centre of Mart Viljus's work before, for instance in the work *When It's Important To Be Seen* (1992) – thus being of great value as a document of its time. "Alongside the artist's generalisation, this work also has documentary value, the fascination of a historical record that declares the beginning of a new era in our hopelessly provincial society."<sup>393</sup>

Viljus is an applied physicist by profession and his main occupation is working as a naturalist at the Tallinn University of Technology. The art world has, to a great extent, turned him into an artist. He himself claims: *I'm an engineer, not an artist. These are all constructed things, not inspired*, and he does not at all consider himself to be making "art."<sup>394</sup> Thus the additional meanings ascribed to the work by the art world cannot be considered secondary compared to the message of the artist himself.

#### Biographical Level of the Work, or the History of the Work

In addition to the artist's aspirations and the space-time connections of creating the work, its biographical contexts, in other words additional interpretations created through various curated projects, also play an important role in the emergence of its semantic fields.<sup>395</sup> *TM* has been exhibited at two important exhibitions: in 2004 at a joint exhibition of Finnish, Baltic and Russian artists entitled *Faster than History* (curator Jari-Pekka Vanhala) at Kiasma, which focused on art's recent socialist past in the eastern region of the Baltic Sea, as well as on the rules of capitalism and the first experiences



Kiasma näituse „Faster than History” (2004) jaoks toodetud Soome-spetsiifilised etiketid  
Finland-specific labels produced for the exhibition “Faster than History” in Kiasma (2004)

<sup>392</sup> *Ibid.*, p. 167

<sup>393</sup> *Ibid.*

<sup>394</sup> Interview with M. Viljus on 14 February 2007.

<sup>395</sup> Renée van de Vall, Hanna Hölling, Tatja Scholte and Sanneke Stigter describe the importance of applying biographical research in preserving contemporary art in the article "Managing Change". Since contemporary art often changes in time and space, the work's only moment that creates meanings is not the act of its initial creation but rather each subsequent presentation in the past, present and future. – R. van de Vall, H. Hölling, T. Scholte and S. Stigter, "Managing Change," *ICOM-CC 16th Triennial Conference. Lisbon 2011, 19–23 September 2011*. Preprints. DVD. International Council of Museums (ICOM), 2011.

in capitalism, national identity and the position of art in a changing society,<sup>396</sup> and at Kumu in 2006 at an exhibition curated by Eha Komissarov and Hanno Soans entitled *Collected Crises. Estonian Art in the 1990s*. The work was displayed within the thematic block *Tensions and Policies*.

Every exhibition of this kind surrounds the work with new contextual relationships and also provides it with new meanings that come with the interpretations of the exhibitions and curators. The role of the artist himself also has its effect in the case of this work, since he has adjusted the “physical message” of the work to the consumer awareness of the audience for each exhibition. Thus, for example, the Kiasma exhibition had a series of brand names familiar to the Finnish audience (e.g. the Nokia logo was placed on a Pepsi-Cola bottle).



#### Level of the Work's Material and Technique

It is strange to speak of the aspect of technical implementation, in other words of hand craftsmanship, in the case of contemporary art, primarily regarding conceptualism. Yet Viljus is an artist who manipulates ready-made objects and phenomena with the reasoning of an applied physicist and the skill of a scientist, and constructs art out of them:

his artworks work often due in particular to clever technical solutions.

In the case of the given work, the author skilfully worked with brand names on the computer: he scanned the designs of original labels, switched different trademarks, then printed out fake labels and glued them back on the containers. The work's dislocation and effect of estrangement are based primarily on the perfection of its realisation: everything seems to be fine to the audience. Products that have just arrived from the factory have been displayed on store shelves, but suddenly the viewers discover the “deceit”. And that is shocking. *TM* cannot be viewed as ready-made art or as conceptualism, in which case the artist's intervention might not necessarily play a personal role at the material level and anyone could re-create the work at any time.<sup>397</sup> We can hardly speak of the “value of the original” but the packages and labels manipulated by Viljus play an important role in the preservation of the concept of this work. From a purely practical standpoint, it would be complicated to repeat or reproduce them.

#### Musealisation

When the AME decided to acquire the work, several practical and theoretical questions emerged. First of all, in what form can a work consisting of perishable

<sup>396</sup> R. Artel, “Ajaloost kiiremini,” *Sirp* 6 February 2004.

<sup>397</sup> In the case of several conceptualist works, museums actually have defined the conception as the “original” and, if necessary, it is re-created at the material level in consultation with the artist – see concerning this, for example: K. Luber and B. Sommermeyer, “Remaking Artworks: Realized Concept versus Unique Artwork,” pp. 235–248.

(food)stuffs be preserved? Secondly, in which space-time context should the work be musealised?

An answer to the question related to the form of the work was found in cooperation with the artist. Since the content of the products did not matter in this work, all containers containing perishable contents were emptied. In the process, they were documented one at a time so that it would be possible to refill the necessary containers for display (particularly transparent bottles containing beverages: in order for the work to have its intended effect, the colour of the content must match the original). The empty containers were packed up and deposited in the contemporary art storage area.

Although a technical solution was devised for storing the work, a substantial question remained: what should be the space-time context chosen for preserving the work? The primary dilemma that had to be resolved was: should the work be preserved as a historical document or should its conceptual acuteness be preserved?

The artist's aim was to create a feeling of estrangement in people who were saturated with the brands of the consumer society. This work should have an effect that is just as relevant to current events for the contemporary viewer as it was for viewers ten years ago and have the value of novelty about it (*Neuheitswert*).<sup>398</sup> Obviously, mass consumer products change. That which has an effect today in its dislocation may at best have the effect of perhaps an interesting rarity of consumer merchandise on the viewer of tomorrow. As such, the artist's idea of “disorienting the audience for a moment” would be lost. In order to preserve the work's primary message, it should be continually adjusted in time to the surrounding consumer society, as it has been throughout its fifteen-year lifespan.

On the other hand, the art world has ascribed a primarily period- and location-specific background to the work, presenting the enthusiastic confusion of Estonians over the arrival of Western “new freedom” in a critical and ironic manner. Is the work expected to be preserved in this form as a historical document that, according to Linnap, “ [...] announces the beginning of a new era in our hopelessly provincial society”?<sup>399</sup>

The pragmatic level is added to this: the artist has already changed the work for various exhibitions to the extent that it has been impossible to return to the original “document” phase, even though this would theoretically be justified as the

<sup>398</sup> A. Riegel, “The Modern Cult of Monuments: Its Essence and Its Development,” *Historical and Philosophical Issues in the Conservation of Cultural Heritage*. Eds. N. S. Price, M. K. Talley and A. M. Vaccaro. Los Angeles: The Getty Conservation Institute, 1996, pp. 80–81.

<sup>399</sup> P. Linnap, “Mart Viljus. Insener Garin ja moodne häkker,” p. 167.

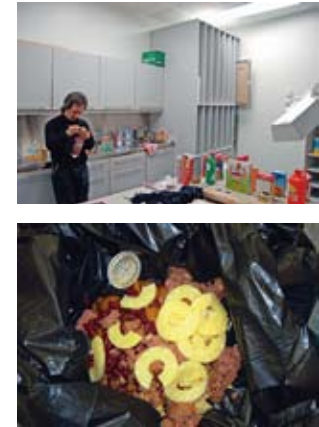

Töö musealiseerimine: riknevate (toidu)ainete eemaldamine mahutitest (2007)  
Musealisation of the work: removing the spoiling food items from the containers (2007)





Originaalfailid, mille alusel saab teose taastoota.  
Original files according to which the work may be reproduced.

preservation of one moment in time. Additionally, the biography of the work itself, in other words the contexts of different exhibitions, has already given it a significant number of additional meanings. Taking the work back into an earlier period would be a violent act in its own way.

In discussion with the author, a compromise was achieved which left the work open for re-interpretation and for adaptation to context. The meaning of the work is highly dependent on the context it is presented in: should it be exhibited at a retrospective exhibition of art from the 1990s, or as a historical document or as a sample of modern art?<sup>400</sup> The work was acquired for the museum's collection at a certain historical zero point, which

is the moment of its musealisation – according to Cesare Brandi, “the moment of acceptance into contemporary consciousness”<sup>401</sup> which he considers to be the most justified moment for conserving the work. That moment is the year 2006 for this work, and the exhibition *Collected Crises. Estonian Art in the 1990s* held at Kumu. It was decided that the work would be categorised as a historical “document” (even though of a randomly chosen moment in time) but, as a compromise to preserve the value of its novelty, the artist included all the original digital files of the fake labels in the purchase, as well as the instructions on how to replace labels in case they should yellow, fade etc. Obviously, the work conveys a message, whether historical or modern, only when it looks “fresh”; otherwise, it would at best become an object of nostalgia, if not a musealised heap of garbage. And if the empty containers kept in the museum storage area can at some point in time be regarded as ready-made objects “with no original value”, the work can be recreated without the direct participation of the artist. All one needs is to go to a supermarket, put the necessary consumer items (and with the right contents) in a shopping cart, change the labels to those manipulated by the artist and reconstruct the work according to the photo documentation.<sup>402</sup>

<sup>400</sup> K. Jõekalda, *Mart Viljuse kontseptuaalse loomingu kohast Eesti kunsti ja kunstikriitika*. Bachelor's thesis. Eesti Kunstiakadeemia kunstiteaduse instituut, 2007. Manuscript in the Estonian Academy of Arts Library.

<sup>401</sup> C. Brandi, “Teoria del restauro,” p. 26.

<sup>402</sup> Glenn Wharton refers to this as the definition of the “status” of the material parts of the installation, dividing them into elements of “low status” and “high status”. The “low status” parts of a work are replaceable and often there is no point in preserving them but, rather, they should be replaced every time they are reinstalled. On the other hand, “high status” elements have the value of the original and they must be preserved in authentic form. According to him, the status of elements can be defined together with the work's author but, at the same time, the status of one element can change from low to high or vice versa. – G. Wharton, “Harvey Molotch, The Challenge of Installation Art,” *Conservation: Principles, Dilemmas and Uncomfortable Truths*. Eds. A. Richmond and A. Bracker. Elsevier: Butterworth-Heinemann, 2009, pp. 212–213. The terms “variable media” and “variability” are being used ever more frequently in professional literature in reference to works employing ephemeral and non-permanent material, denoting interactive works with (partially) replaceable forms and varying configurations. – T. Fiske, “White Walls: Installations, Absence, Iteration and Difference,” *Conservation: Principles, Dilemmas and Uncomfortable Truths*, p. 239.

In order to preserve the documentary and biographical value of the work and to return to it if necessary, the work was supplemented by photo documentation describing the installation of *TM* in the context of different exhibitions (since 1997).

And yet the finality of this solution remains in question. The question regarding the further existence (which has been stopped at a randomly chosen point in time), as well as the continued meaningful operation, of the work remains. The possibility of going back in time has indeed been preserved but not the possibility of going forward along with time. According to Sanneke Stigter, “[...] the freezing of a work of art can endanger its actual, variable or immaterial nature. Conceptual art, media art, installations, performances and interactive art require different strategies that deal with managing change and accepting progress.”<sup>403</sup>

Was there another solution that would have allowed the work to conform to time (i.e. to consumer culture)? For example, involving the artist in the further process of preserving the work, in which case the artist himself would adapt it to the time and context? Even though, in practical terms, the ethical, legal, organisational, financial, etc. questions, and above all the human factor that would be involved, would prove to be very complicated, to what extent is the artist capable of, willing to and interested in working with a piece he has already finished? According to Mart Viljus: *For me, the fun of things ends when I have thought them out. And when I have to complete something, it's already a tough job for me. And when it has to be brought out for another exhibition and built up once again, it is even more complicated.*<sup>404</sup>

One of many possible interpretations of *TM* was settled on when the work was musealised, which inevitably originated from the time-space context of preserving the work, as well as from the subjective vision of the conservator. Yet, contexts and interpretations change in both time and space. Therefore, the possibility of re-interpreting the work has been left open so that future interpretations do not necessarily need to be based on the decisions made at the present moment: with the help of the artist it is theoretically possible to “modernise” the work, as well as to return to the original documentary value and to the different biographical levels of the work.

<sup>403</sup> S. Stigter, *Between Concept and Material. Conservation and Museum Practice of Glass (one and three)* by Joseph Kosuth. Doctoral dissertation, University of Amsterdam, 2010 (unpublished manuscript). – cited: R. van de Vall, H. Hölling, T. Scholte and S. Stigter, “Managing Change,” *ICOM-CC 16th Triennial Conference. Lisbon 2011, 19–23 September 2011*. Preprints. DVD. International Council of Museums (ICOM), 2011.

<sup>404</sup> Interview with M. Viljus on 14 February 2007.



“TM” vähendatud versioonil 11. graafikatriennaalil Tallinna Kunstihoones (1998) Smaller version of “TM” in 11th Print Triennial, Tallinn Art Hall (1998)





**Best Viljas, 7M**

Algoritmi 1997. aastal loodi...  
huvitavate poolt „sunnitud“ ja...  
kõrvaldamiseks, igal viisil...  
tekkimiseks.

Kui Eesti Koostöökeskus tekkis 1992. aastal...  
kõrvaldamiseks, igal viisil...  
Mõnes aspektis...  
spetsiaalselt...  
mõistete hõlmamiseks ja...  
tekkimiseks.

**Best Viljas, 7M**

The original of this work was...  
by both the author and by...  
adjusted according to the...  
When the ADD decided to...  
it was decided to...  
in which...  
as a historical document...



Materia versus idee:  
KUIDAS KONSERVEERIDA MATERJALI,  
MUUTMATA TEOSE IDEED?

RAUL RAJANGU  
„Valgel ööl Kadrioru lossis” (1987) näitel

„Mul on üldse hästi oluline see materjali aistitavus,  
et ta ei oleks maalitud vaid asi iseenesest.”  
– Raul Rajangu

„Piinlikult täpne manuaalne töö, mille maht teeks au igale paletikunstnikule,  
on rakendatud triviaalsete olmeliste esemete esitamiseks loetamatutes  
katkendlikes seostes.”  
– Johannes Saar

„Kunstis iseõppija, endine hauakaevaja, postmodernistliku kunstitrendi klassik  
ja selle kultiveerija juba kahtlaste 1980-ndate keskpaigast; 1980/90 vahetusel enim  
tähelepanu pälvinud eesti kunstnik, kes elab provintsilinnas, tegeleb mälu ja  
vihjetega minevikule, vormides neid endaleiutatud segust pedantselt perfektseteks  
madalreljeefideks, kasutades sealjuures ohtralt mõtteahelaid tekitavaid objekte  
ja arhetüüpseid sümboleid, viskab vaatajale silma simulatsiooni-pipart ja  
ambivalentsuse soola.”  
– Kiwa

Raul Rajangu  
VALGEL ÖÖL KADRIORU LOSSIS. 1987.  
Lõuend, segatehnika. EKM

Raul Rajangu  
ON A WHITE NIGHT IN KADRIORG PALACE. 1987  
Canvas, mixed media. AME



Kunstipärandi säilitamine ja konserveerimine-restaureerimine lähtub nii traditsioonilise kui ka kaasaegse kunsti puhul eelkõige kunsti enese olemusest, mille peamine eesmärk on siduda teose sisu ja vorm, materjal ja tähendused. Traditsioonilise kunsti puhul on see suhteliselt ühene – et säiliks teose immateriaalne, tarvitseb meil võimalikult autentselt säilitada materiaalselt, sest „iga füüsiline osake kannab eneses kunstiteose kujundit”<sup>405</sup>, nagu väidab 20. sajandi üks suurimaid restaureerimisteoreetikuid Cesare Brandi.

Nii traditsioonilise kui ka kaasaegse kunsti konserveerimise otsus tugineb eri väärtustasandite analüüsile, mille tulemuseks on üldjuhul kompromiss. Kesksed kategooriad, mille säilitamisega konservator tegeleb, on kunstiteose ajalooline ja esteetiline väärtus (laiemas mõttes „pildiline loetavus”) – selles võtmes saavad tähenduse terminid „autentsus”; „paatina”, „ajaloolisus”, „originaal” jms. Kuid kaasaegse kunsti tähenduste paljusus võrreldes varasema kunstiga ning ajaloolise „selgitava” distantsi puudumine on muutnud ambivalentseks kõik traditsioonilised säilitatavad väärtuskategooriad.

Mida tähendab „autentne” kaasaegse kunsti puhul: on see endiselt objekt ise ja selle teostusmaterjal? Või hoopis idee, kontseptsioon, sõnum? Kas teose materjal ja tehniline teostus on vaid ikonograafilise sõnumi vahendaja või on sellel hoopis iseseisev semantiline tähendusvälja looja funktsioon? Kas nüüdiskunsti puhul on võimalik väärastada ajalugu ehk teosel lasuvat „paatina” või on see pigem praht, mis moonutab teose ideed? Mida kaasaegse kunsti puhul õigupoolest säilitada, kas säilitades materiaalselt säilib iseenesestmõistetavalt ka mittemateriaalne?

Iga muudatus kunstiteose originaalmaterjalis, olgu selle põhjuseks loomulik vananemisprotsess või füüsiline konserveerimistegevus, võib tekitada soovimatuid väärinterpretatsioone, kui mitte teose kontseptsiooni hävi(ta)mist. Nüüdiskunsti puhul viib üksnes füüsilistest parameetritest lähtuv konserveerimine sageli ummikusse, halvemal juhul teose idee tahtmatu moonutamiseni. Nii nagu nüüdiskunsti säilitamise võtmesõnaks on saanud teose eri tasandite – nii materiaalsete kui ka immateriaalsete – mõistmine, mõtestamine ja dokumenteerimine, kehtib see samuti teoste aktiivse konserveerimise puhul. Kaasaegse kunsti konservator alustab oma tööd teose ideeliste tasandite interpretatsioonist ja alles sellest lähtuvalt asub tegelema materjalidega. Et ka kunstiloomeks kasutatud materjalide ja tehnikate valik võib varieeruda lõputult, hüljates traditsioonilised meetodid ja kaasates kogu meid ümbritseva, on enne iga füüsilist sekkumist vaja süveneda teose tehnilisse ülesehitusse, kasutatud materjalide koostisesse ja nende ikonograafiasse.

<sup>405</sup> C. Brandi, *Theory of Restoration II. – Historical and Philosophical Issues in the Conservation of Cultural Heritage*, lk 340.

Raul Rajangu

„Valgel ööl Kadrioru lossis”

Raul Rajangu „Valgel ööl Kadrioru lossis” on emblemaatiline teos, mille kuvand on kinnistunud eesti kunsti ajalukku.<sup>406</sup> Kuid aastaid tundis kunstipublik teost üksnes reproduktsioonide kaudu, kuna originaalteose füüsiline vorm ei võimaldanud seda mitte üksnes eksponeerida, vaid ka transportida ja mullikilepakendist lahti võtta. Selle olukorra põhjused peitusidki originaaltehnikas, mis ühelt poolt loob teose olemuse, teisalt aga peidab endas selle võimalikku hävingut.

„Valgel ööl Kadrioru lossis” ennistamise lugu iseloomustab kujukalt olukorda, kus teose materjal kannab sisulist tähendust – pelgalt tehnilistest kriteeriumitest lähtuv konserveerimine võiks selle hävitada. Et seda mõista, muutub ülioluliseks kunstniku vahetu osalemine protsessis, seda tavaliselt küll passiivsel, dialoogi tasandil. Raul Rajangu on kunstnik, kelle jaoks tööde vorm ja selle säilitamine on oluline. See teeb temaga suhtlemise konserveerimise seisukohalt äärmiselt informatiivseks. Käesoleva restaureerimisloo aluseks on väljavõtte töö autoriga tehtud intervjuust, mis on põimitud teosest enesest lähtuva informatsiooniga. Nende omavahelise sünteesi tulemusena on välja töötatud tehniline konserveerimislahendus.

Raul Rajangu maalitehnika

Raul Rajangu on kunstnik, kelle jaoks maalide unikaalne tehnika mängib olulislikku rolli. See ei ole üksnes vahend ideede teostamiseks, vaid eesmärk omaette; teose füüsiline ülesehitus ja materjalid kannavad ikonoloogilist tähendust, võrdsustades teose kontseptsiooniga ja saades selle osaks.

Rajangul ei ole akadeemilist kunstiharidust, ta on autodidaktist postmodernist, 1980. aastate kultuskunstnik.<sup>407</sup> Teda on nimetatud küll postmodernistliku kunstitrendi klassikuks<sup>408</sup>, küll „hulluks” eesti kunstimaastikul<sup>409</sup>; igal juhul on tegemist elava legendiga, kelle maalidel on olnud au kuuluda valitud kunstiklassika hulka Kumu



Intervjuu Raul Rajanguga  
EKMi konserveerimisosakonnas  
(21.02.2007)  
Interview with Raul Rajangu  
in the conservation  
department of AME  
(21.02.2007)



Raul Rajangu. Kunstnik  
Raul Rajangu ja tema abiliste  
saabumine Viljandisse. 1988.  
EKM  
Raul Rajangu. The Arrival of  
the Artist Raul Rajangu and  
his Assistants in Viljandi.  
1988. AME

<sup>406</sup> Järgnev tekst on osa ilmunud artiklist: H. Hiiop. Rajangu ja tema materjalid. – Raul Rajangu: *Luminoso*. Koost. A. Porri. Tallinn: *s.n.*, 2009, lk 59–65.

<sup>407</sup> A. Härn, Raul Rajangu. *Sweet little N.A.T.O.*, 2004.  
[www.kunstihoone.ee/sisu.php?mode=pl\\_kunstihoone\\_yritused&yid=88&yritus=n2itus&asukoht=KH\\_Galerii&eg=arhiiv&lang=eng&club=1&page=12](http://www.kunstihoone.ee/sisu.php?mode=pl_kunstihoone_yritused&yid=88&yritus=n2itus&asukoht=KH_Galerii&eg=arhiiv&lang=eng&club=1&page=12) (vaadatud 16.05.2012).

<sup>408</sup> E. Komissarov, Raul Rajangu näitus Vaalas peibutab hiigeltööga. EPL Online 19.09.2001.  
<http://www.epl.ee/news/kultuur/raul-rajangu-naitus-vaalas-peibutab-hiigeltööga.d?id=50895841> (vaadatud 04.06.2012).

<sup>409</sup> J. Saar, Baltimaade külal hullud Varssavis. – *Postimees* 17.09.1996.

püsiekspositsioonis („Kunstnik Raul Rajangu ja tema abiliste saabumine Viljandisse”, 1988). Ehkki ta kasutab oma kunstiloomes väga laialdskalaal meediume, fotost-videost-installatsioonist tegevuskunstini, on siinkohal olulised Rajangu maalid, millega ta „ratsutas otsemat teed eesti kunsti ajalukku”.<sup>410</sup>

Tema kolmemõõtmelisi madalreljeefseid objekte saab maalideks üksnes tinglikult nimetada, kuid „formaalselt täidavad need maali tingimusi, et oleks lõuend olemas ja objekt selle peal.”<sup>411</sup>



Intervjuu Raul Rajanguga tema ateljees Pilstveres (29.06.2012)  
Interview with Raul Rajangu in his studio in Pilstvere (29.06.2012)

Kui Rajangu hakkab kõnelema oma tööde tehnilisest ülesehitusest, lähivad ta silmad vaimustusest põlema, ta võib rääkida tunde, olles justkui Cennino Cennini ajastust välja astunud kunstnik: „Tööde sisu, see on valgunud sinna ise [...] ma olen nagu üks suur avatud [...] võtan kõik vastu, tööde sisu eest ei pea ma peaaegu kunagi muretsema. Alati olen maadelnud ikka vormi probleemiga [...] selle epoksiidi avastas 1981. Ma otsisin hästi pingsalt, mind kogu aeg kummitas – peab mingi asi olema. Ma ei taha õliga maalida, niimoodi pallaslikult. Mul oli



Raul Rajangu. Moskva. Punane väljak. Maal sarjast „Nõukogude öö”. 1981. Erakogu Raul Rajangu. Moscow. Red Square. Painting from the series “Soviet Night”. 1981. Private collection

tõesti absoluutselt teine nägemus. Ma otsisin hästi pingsalt sellist materjali. Ja siis täiesti juhuslikult leidsin selle, millega olin rahul.”<sup>412</sup>

Maalide eripäraks on kunstniku ainulaadne „firma-tehnoloogia”, mis võimaldab tal luua ülirealistlikke kujundeid, täiuslikke esemeid, vähendada reaalsusest laenatud objekte materiaalselt teatud arv kordi ning asetada need kummalistesse kontekstidesse. Rajangu tehnika on saavutanud sellise perfektsuse, et kohati näivad lõuendile olevat pressitud tööpoolest päris asjad, reaalsed esemed; kummastust tekitab vaid nende nihestatud mõõtkava ja kontekst. „Mul on üldse hästi oluline see materjali aistitavus, et ta ei oleks maalitud vaid asi iseenesest.”<sup>413</sup>

Ülesehituselt on kõik Rajangu madalreljeefsed maalid sarnased – alusraamile toetatud kahekihilisele lõuendile on epoksiidliimi ja täiteaine massiga modelleeritud reljeefsed kujundid. Sellist mahtu kasvavat modelleerimissegu kasutas ta juba osal töödel sarjast „Nõukogude öö” (1981–1982), siis küll veel paberkanjal. Rajangu kirjeldab seda ise nii: „Näiteks autod, tolmuimejad, need on juba epoksiidist, aga siis ma veel ei taiband seda kriidiga segada. Algul oli segu kõige algelisem, ma pidin

siis selle kiire vedela massi ära vormima [...] Ma ei osanud seda kriidiga segada – mitte ei osanud, vaid ei taibanud.”<sup>414</sup>

Rajangu esimene „firma-tehnoloogiaga” lõuendalusel epoksiidmaal on „Õmblusmasin ja näärikuusk” (1982). Tegemist on kahekihilise lõuendiga alusraamil, millest pealmine, maali kandev imeõhuke voodilina meenutav kangas, on pingutatud alusraamile ja immutatud soovitud toonis kaseiinimassiga. Seejärel on rukkikliistri või tärkliseliimiga tagaküljele tugevduseks kinnitatud toorlinane dubellõuend. Kunstniku sõnul toimus kruntimine järgnevalt: „Lõuend on mul ka eritehnoloogia, ma ei ole üheski töös kasutanud valmiskrunditud lõuendit, ainult „Lumemees anatoomikumi kohal”, kus lõuendi pind ei pidanudki paljastuma. Seal ma ostsin lihtsalt valmiskrunditud lõuendi, ma teadsin, et seal ei hakka lõuendi pind paljastuma. Aga kui ma teadsin, et lõuend jääb ise avatuks, siis mul oli oma tehnoloogia välja töötatud [...]”<sup>415</sup>



Raul Rajangu. Õmblusmasin ja näärikuusk. 1982. Tallinna Kunstihoone  
Raul Rajangu. Sewing Machine and a New Year's Tree. 1982. Tallinn Art Hall

Kaseiini baasil immutuskrundile annab tooni värviline kriidipulber, mille Rajangu jaoks on eriline tähendus: „Nendel nõukogudeaegsetel värvikriitidel olid tõesti pikantsed toonid, mis mulle õudselt meeldisid. Lapsepõlvest on üks esimene mälestus: sellised värvilised hernekommid lastele, ja need toonid meenutasid natuke neid komme – roheline, roosa, kollane. Sellepärast see niivõrd fastsineeris mind, need nõukogudeaegsed kriidid [...] Siis valisin sellise kriiditooni, millist tahtsin – kollane, valge, roosa, lilla, nagu need esimesed töö olid.”<sup>416</sup>

Selline lõuendi ettevalmistusfaas on kunstniku jaoks juba loomeprotsess: „Lõuendi nii-öelda värvimine, see ise ongi juba tööseisund. Sellel ajal juba [...] püüan läbi elada üht-teist [...]”<sup>417</sup> Eesmärk ei ole üksnes lõuendi tehniline kruntimine, vaid soovitud lõppesteetika saavutamine: „Põhiidee ongi selles, et lõuend ei oleks mitte värvitud, vaid oleks nagu läbi pestud ja värv kumaks läbi; et lõuend ei oleks kaetud, vaid olekski asi iseenesest – selline värviga lõuend [...]. Juba see lõuendi pinna saamine, see, et tal mingi toon oli, juba see oli krundist tingitud. Selles oli põhimõtteline vahe – ma ei värvanud lõuendit, vaid see oli juba ära krunditud niimoodi.”<sup>418</sup>

Edasi järgneb kujundi loomine; ülirealistlike madalreljeefsete objektide modelleerimiseks kasutab Rajangu omaleiutatud epoksiidliimi massi, millesse ta segab vastavas värvitoonis kriidipulbrit: „Selle seguga saan isegi imiteerida mingit pintsli tõmmet, kuigi pintsli kasutan ma üliharva. Tavaliselt on mul sihukesed väikesed spaatlid või kohati teen näpuga, aga see on juba niivõrd paindlikuks muutunud, et

<sup>410</sup> A. Härm, Raul Rajangu. Sweet little N.A.T.O.

<sup>411</sup> Intervjuu R. Rajanguga 21.02.2007. Intervjuerijad H. Hiip ja EKA restaureerimiseosakonna tudengid. Intervjuu vorm audiovisuaalne salvestus (transkribeeritud). Intervjuu läbi viimise koht EKM-i nüüdiskunsti fond. Originaal EKM-i arhiivis.

<sup>412</sup> Intervjuu R. Rajanguga 21.02.2007.

<sup>413</sup> Samas.

<sup>414</sup> Samas.

<sup>415</sup> Intervjuu R. Rajanguga 21.02.2007.

<sup>416</sup> Samas.

<sup>417</sup> Samas.

<sup>418</sup> Samas.

ma saan luua isegi sellist muljet, nagu oleks õlivärviga modelleeritud, aga tegelt on sellest samast segust.<sup>419</sup>

Madalamad reljeefid on tavaliselt vormitud soovitud värvitoonis seguga ühekihilisel, kuid mahulisemate objektide puhul võib olla tegemist üsna mitme modelleeriva etapiga. Sama epoksiidipõhist massi on Rajangu kasutanud ka oma mudelmaja „House of Playboy” sisustuse modelleerimiseks.



Raul Rajangu. House of Playboy. Makett valminud 1995. Kunstniku omand (videostill)  
Raul Rajangu. House of Playboy. Model completed in 1995. Artist's property (video still)

Eriefektide ja faktuuride saavutamiseks lisab ta vastavaid täiteaineid, näiteks „liiva, siis kui oli vaja mingi maja seina, hästi täpselt imiteeritud krohvipinda („Saabumine Viljandisse”); vatti, siis kui oli näiteks muru vaja tekitada.”<sup>420</sup>

Kohati on kunstnik kasutanud eriliste pindade matkimiseks ka epoliimi ja kriidi segu spetsiaalset töötlust, lisades purustatud värvilised kriidid tükkidena liimimassi. Poolkuiva teralise massi löikamisel või lihvimisel paljastuvad epoksiidi sees olevad värvilised kriiditükid. „Kui ma tegin „House of Playboy” graniitmaja põhja, siis ma kasutasin sellist meetodit. See on pärast veel viiliga üle viilitud. Siis löi need kriiditükid sealt välja, mis jätsid sellise

omapärase pinna, meenutades hästi täpselt seda lihvitud graniiti.”<sup>421</sup>

Vahetevahel on tööde pinnale monteeritud ka valmieselemente, näiteks vaipu, kangaid, mis on sageli seotud mingi loo või isikliku tähendusega.

Võimalikult realistliku lõppviimistluse saavutamiseks otsib kunstnik vastavalt konkreetse objekti iseloomule spetsiaalse tehnilise lahenduse. Näiteks „Valgel ööl Kadrioru lossis” tsentraalse objekti – Kadrioru lossi kahhelahju – kahlite mustri imiteerimiseks kasutas Rajangu lakiga segatud tušši. „Kui tušš jätta päikese kätte seisma, läheb ta selliseks hästi mõnusaks, selliseks sültjaks. Siis lisasin sinna ühte lakki ja segasin selle sültja tuššiga laki kokku ja sain sellise hästi-hästi mõnusa asja, mis meenutas täpselt kahlit. Ma muidugi enne katsetasin õudset palju, kuidas saavutada just sellist efekti. Tegelt ma kahlitehnoloogiat ise päris hästi ei tunne, aga ma visuaalselt uurisin väga põhjalikult, kuidas kahhel on.”<sup>422</sup>



Kadrioru lossi ahi  
Stove of the Kadriorg Palace

Kujundi loomise abivahendiks on Rajangul enamasti fotod, „näiteks seda ahju tegin ma nii-moodi, et palusin ühel fotograafil vanasse Kadrioru muuseumisse minna ja ta pildistas seda kahhelahju minu jaoks.”<sup>423</sup>

<sup>419</sup> Samas.  
<sup>420</sup> Samas.  
<sup>421</sup> Samas.  
<sup>422</sup> Samas.  
<sup>423</sup> Samas.

## Konserveerimine

Rajangu ainuomane modelleerimistehnika ei ole sündinud juhuslikult. Kunstnik on selle välja töötamise panustanud aastaid. Samamoodi eelnevad katsetused iga konkreetse töö eriefektide saavutamiseks, mille eesmärk on eelkõige visuaalne sarnasus, aga ka materjalide sobivus ja vastupidavus. Enamik Rajangu maale on suuremõõtmelised epomassist objektid, mis moodustavad kohati kuni 10 cm paksuse reljeefi. Seetõttu on objektid suhteliselt rasked, maalid võivad kaaluda kümneid kilosid. Siit tulenevadki tööde tehnilised probleemid: hapral löuendil kohati üli-raske massi moodustavad epoksiidreljeefid hakkavad oma raskusega aluses pingeid tekitama ja venitama löuendit vertikaalsuunas. See on jälgitav mitme Rajangu maali puhul, kuid käsitletaval teosel oli muutunud dramaatiliseks – massiivne ahi oli vajunud oma raskusega sedavõrd, et moodustas löuendi alumises osas rippuva paunja moodustise. Maali ülaosas tekkis selle tagajärjel risk löuendi diagonaalseks rebenemiseks, mistõttu hoiti tööd juba aastaid horisontaalasendis.

Teose stabiliseerimiseks oli vaja leida tehniline lahendus, mis taastaks töö

eksponeeritavuse, hävitamata seejuures tema ideelist terviklikkust. Ja siit saigi alguse ülimalt oluline protsess: töö idee ja tehnilise teostuse vahekorra analüüs, et conserveerimisprotsessis ei läheks kaduma kunstniku algne kavatsus. Konservedimistehniliselt tähendas see töö toetamist tagaküljelt, mille puhul esimene loogiline mõte oli löuendi dubleerimine jäigale alusele. Kuid töö autori sõnul: „[...] oli mul just see vastandus oluline: objekt on ise hästi aistitav, ta on vastandatud selle esoteerilise löuendiga, mis oli valge öö siis nagu [...], see pidigi olema hästi esoteeriline, habras sihuke, olemuslikult juba [...]. Ma oleks saanud teha töö kindluse mõttes jäigale alusele, aga ta pidi olema sihuke ülimalt esoteeriline see löuend [...]”<sup>424</sup> Kunstniku mõtteavaldustest sai teha vaid ühe järelduse: löuendaluse muutmine jäigaks hävitaks selle



Konserveerimisprotsess  
Conservation process

„esoteerilise” vastanduse massiivse reljeefse objektiga. Veelgi enam, kunstniku nägemuses „peaks krunt olema hästi matt ja tumm, seal ei tohiks absoluutselt üldse olla õli või sellist tüsedat ollust – see kummitas mind algusest saadik.”<sup>425</sup> Dubleerimine aga eeldab originaallöuendi immutamist liimainega, mis oleks seadnud ohtu krundipinna „mati tummisuse”. Et „Valgel ööl Kadrioru lossis” toimiks ka edaspidi sellisena, nagu kunstnik selle löi, oli välistatud teose stabiliseerimine jäigale alusele ülekandmise teel.

Just autori kommentaarid maali materjali ja idee seotusest andsid aluse töötada välja conserveerimislahendus, mis säilitas maali algse olemuse: ahjumassiivi raskus tuli kanda üle toetusplaadile lokaalsete kinnituste abil, et säilitada sel viisil

<sup>424</sup> Samas.  
<sup>425</sup> Samas.

originaallõuendi „esoteeriline” haprus ning krundipinna „matt tummisus”. Selleks kinnitati töö tagaküljele epoksiidmassist reljeefse ahju külge võrdselt jaotatuna üheksa kruvi. Kruvide kinnitamiseks kasutatud liimaineks valiti originaalmaterjalile võimalikult sarnane kahekomponentne epoksiid. Seejärel toestati lõuend tagant kergekaalulise läbipaistva kihtplastikust plaadiga, millesse tehtud augud olid kohakuti tagaküljele kinnitatud kruvidega. Plaat monteeriti lõuendi tagaküljele ja kinnitati mutritega – sellisel viisil sai massiivse epoksiidobjekti raskuse kanda üle originaallõuendilt kihtplastikplaadile. Kihtplastikust toetusplaat liimiti omakorda neljast nurgast alusraami külge. Lõuend pingutati uute ääristega alusraamile, mille käigus eemaldati lõuendi alaossa tekkinud venimispaun. Sellisena oli konserveeritud töö omandanud kunstniku algideega kooskõlas oleva klassikalise maali väljanägemise, kus vaba elastse lõuendi kandjaks on alusraam. Üksnes „kahhelahju” raskus ei lasunud enam hapral lõuendil, vaid plastikplaadil ja alusraamil.

Lisaks asjaolule, et sel viisil säilis töö olemus, täitis see ka konserveerimiseetika ühe põhinõude: olla reversiibilne ehk tagasipööratav. Tarvitseb töö tagaküljelt avada mutrid ning tõsta ära plastikplaat koos alusraamiga ning töö on saavutanud restaureerimiseelse olukorra. Läbipaistva kihtplastiku kasutamine lõuendi toetamiseks jätab ühtlasi jälgitavaks teose tagakülje, mis teatud juhul võib osutada vägagi informatiivseks. Valitud toetusmaterjali kerge kaal ei tõsta märgatavalt juba niigi üliraske töö massi.

Sellisel moel taastati Rajangu maali „Valgel ööl Kadrioru lossis” füüsiline kehand ja säilitati kunstniku idee. Ja ühtlasi loodi pretsedent, mida ideelise ja tehnilise lahendusena võib rakendada ka Rajangu teiste sarnaste probleemidega tööde puhul.







Material versus Idea:  
HOW CAN MATERIAL BE CONSERVED WITHOUT  
CHANGING THE IDEA OF AN ARTWORK?

Using “On a White Night in Kadriorg Palace”  
(1987) by RAUL RAJANGU as an example

“The quality of the material is very important to me,  
so that it will in itself be more than just a painted object.”  
– Raul Rajangu

“Painstakingly precise manual work, the volume of which would be a credit  
to every palette artist, is applied to presenting trivial everyday objects in  
countless fragmentary connections.”

– Johannes Saar

“An autodidact in art, a former grave digger, a classic art trend  
postmodernist and cultivator of it dating from the dubious mid-1980s; an  
Estonian artist in the limelight at the turn of the 1980s/90s, now residing as  
a recluse in a provincial town, concerned with the faculty of memory, building  
bridges to the past, pedantically shaping them out of the mixture he invented  
himself into perfect bas-reliefs, using in the process plenty of objects that cause  
chains of thought and using archetypal symbols. He dazzles the crowd with the  
pepper of simulation and salt of ambivalence.”

– Kiwa

The preservation and conservation-restoration of artistic heritage is in the case of both traditional and contemporary art based primarily on the nature of art itself, the main objective of which is to tie together the work's content and form, its material and meanings. In the case of traditional art, this is relatively unambiguous: in order for the immaterial aspects of the work to be preserved, we need to preserve its material aspect as authentically as possible because "every physical particle bears the image of the artwork within it",<sup>426</sup> according to Cesare Brandi, one of the foremost restoration theoreticians of the 20<sup>th</sup> century.

The decision to conserve both traditional and contemporary art relies on the analysis of different levels of value, the result of which is compromise, generally speaking. The central categories that the conservator strives to preserve are the historical and aesthetic value of the work of art (in the broader sense its "pictorial legibility") – in that sense, the terms "authenticity", "patina", "historicity", "original" and other such terms acquire meaning. Yet the diversity of meanings of contemporary art compared to earlier art and the lack of "elucidative" historical distance have made all traditional preservable value categories ambivalent.

What does "authentic" mean in the case of contemporary art: is it still the object itself and the material it is made of? Or is it instead its idea, concept or message? Is the material and technical implementation of the work merely what relays its iconographic message or does it have the function of creating an entirely independent semantic field of meaning? Is it possible to dignify history in the case of contemporary art, in other words the "patina" covering the work, or is it trash, instead, which distorts the idea of the work? What should, in fact, be preserved in the case of contemporary art? By preserving the material, is the non-material also preserved as a matter of course?

Every change in the original material of a work of art, whether caused by the natural ageing process or the work of physical conservation, may cause unwanted misinterpretations, if not the destruction of the work's conception. In the case of contemporary art, conservation based on the work's physical parameters alone often leads to an impasse, and in the worst case to the non-intentional distortion of its idea. Just as understanding, interpreting and documenting the different levels of a work, both material and immaterial, have become the key aspects in preserving contemporary art, they also apply in the case of the active conservation of works. The conservator of contemporary art begins his activity with the interpretation of the work's different conceptual layers and only on that basis does he set about dealing with the work's materials. Since the selection of materials and techniques used for creating art can vary endlessly, rejecting traditional methods and involving everything around us, it is necessary to thoroughly consider the technical structure of the work, the composition of materials used, and their iconography before each instance of physical intervention.

<sup>426</sup> C. Brandi, *Theory of Restoration II. – Historical and Philosophical Issues in the Conservation of Cultural Heritage*, p. 340.

Raul Rajangu's *Valgel ööl Kadrioru lossis*  
(On a White Night in Kadriorg Palace)

Raul Rajangu's *Valgel ööl Kadrioru lossis* is an emblematic work, the image of which is firmly entrenched in the history of Estonian art.<sup>427</sup> Yet, for years, the art public knew this work only by way of reproductions, since the physical form of the original work not only made it very difficult to exhibit but also to transport it and to remove its bubble wrap packaging. The reasons for this situation lay in its original technique, which, on the one hand, creates the nature of the work and, on the other hand, conceals within itself its potential destruction.

The story of the restoration of *Valgel ööl Kadrioru lossis* vividly exemplifies the situation where the material of the work has meaning related to its content: conservation based solely on technical criteria could destroy it. In order to deal with this paradox, the artist's participation in the process is exceedingly important, though as a rule on the passive level of dialogue. Raul Rajangu is an artist for whom the form of his works and the preservation of that form are important. This makes communicating with him extremely informative from the standpoint of conservation. Excerpts from an interview conducted with the author of this work form the basis for this account of conservation and are interspersed with information originating from the artwork itself. The technical approach to conserving this work was worked out as the result of a synthesis of these two types of information.

Raul Rajangu's Painting Technique

Raul Rajangu is an artist whose unique technique plays an essential role in his paintings. It is not merely a means for implementing his ideas but also an end in itself; the physical composition and materials of the work have iconological meaning, equating with the concept of the work and becoming a part of it.

Rajangu does not have an academic art education. He is a self-taught post-modernist, a cult artist of the 1980s.<sup>428</sup> He has at times been hailed as an archetypical post-modern artist,<sup>429</sup> and at other times as a "madman" in the arena of Estonian art.<sup>430</sup> In any case, he is a living legend whose paintings have the honour of being among the art classics selected for Kumu's permanent exhibition (*Kunstnik Raul Rajangu ja tema abiliste saabumine Viljandisse* (The Arrival of the



Intervjuu Raul Rajanguga  
tema ateljees Pilstveres  
(29.06.2012)  
Interview with Raul Rajangu  
in his studio in Pilstvere  
(29.06.2012)

<sup>427</sup> The following text is part of a published article: H. Hiiop, "Rajangu ja tema materjalid," *Raul Rajangu: Luminoso*. Compiled by A. Porri. Tallinn: s.n., 2009, pp. 59–65.

<sup>428</sup> A. Härm, "Raul Rajangu. Sweet little N.A.T.O.," 2004. [www.kunstihoone.ee/sisu.php?mode=pl\\_kunstihoone\\_yritused&yid=88&yritus=n2itus&asukohit=KH\\_Galerii&aeg=arhiiv&lang=eng&club=1&page=12](http://www.kunstihoone.ee/sisu.php?mode=pl_kunstihoone_yritused&yid=88&yritus=n2itus&asukohit=KH_Galerii&aeg=arhiiv&lang=eng&club=1&page=12) (viewed on 16 May 2012).

<sup>429</sup> E. Komissarov, "Raul Rajangu näitus Vaalas peibutab hiigeltööga," *EPL Online*, 19 September 2001. <http://www.epl.ee/news/kultuur/raul-rajangu-naitus-vaalas-peibutab-hiigeltööga.d?id=50895841> (viewed on 4 June 2012).

<sup>430</sup> J. Saar, "Baltimaade külalullud Varssavis," *Postimees*, 17 September 1996.

Artist Raul Rajangu and his Assistants in Viljandi), 1988). Even though he uses media on a very broad scale in his artistic work, from photography, video and installations to performance art, Rajangu's paintings are important because on their strength he "galloped straight into the history of Estonian art".<sup>431</sup>

His three-dimensional bas-relief objects can only conditionally be referred to as paintings, though *it is like a painting per se, formally fulfilling the criteria of a painting – the canvas seems to be there as well as an object on it.*<sup>432</sup>

The distinctive feature of these paintings is the artist's unique "trademark technique", which allows him to create extremely realistic images and perfect objects, mathematically reduce real objects a certain number of times, and place them in peculiar contexts. Rajangu's technique has achieved such a level of perfection that, at times, it appears as if real items, actual objects, are compressed onto the canvas. It is only their displaced scale and context that causes astonishment. *The perceptibility of material is very important for me in general so that I don't end up painting just the object itself.*<sup>433</sup>

When Rajangu starts talking about how his works are technically constructed, his eyes light up with excitement. He can talk for hours, as if he were an artist who stepped out of the era of Cennino Cennini: *The substance of the works has flowed into them by itself [...] I'm like an opening [...] I receive everything. I have never had to worry about the contents of my work, I have always struggled with the problems of form [...]. I discovered epoxy in 1981. I searched very passionately; I kept thinking that there had to be something. I did not want to make oil paintings in the traditional Pallas style. I had a totally different approach. I searched everywhere for this kind of material. And then I found what satisfied me completely by chance.*<sup>434</sup>



Raul Rajangu. Nääriöö. 1981. Maal sarjast „Nõukogude öö”. Erakogu  
Raul Rajangu. New Year's Eve. 1981. Painting from the series "Soviet Night". Private collection

All of Rajangu's bas-relief paintings are similar in terms of structure – images are modelled in relief using epoxy glue and filler on a double-layer canvas supported on a stretcher. He used this kind of modelling mixture to increase the painting's volume as early as in some of the works in his series *Nõukogude öö* (Soviet Night, 1981–1982), at that time still using a paper surface. Rajangu describes this himself as follows: *For instance, cars, vacuum cleaners, those are already made of epoxy but at the time it hadn't yet dawned on me to mix it with chalk. At first, the mixture was at its most primitive. I had to give shape to that liquid*

*mixture [...] I didn't know that it should be mixed with chalk – not that I didn't know, it simply hadn't dawned on me.*<sup>435</sup>

Rajangu's first epoxy painting on a canvas base using his "trademark technique" is *Õmblusmasin ja näärikuusk* (Sewing Machine and a Christmas Tree, 1982). It is on a double-layer canvas on a stretcher. The top layer of fabric, which resembles a fine bed sheet, holds the painting and is stretched over the base frame and saturated with a casein mixture in the tone desired by the artist. Then, a second canvas of unrefined linen is glued to the back side using rye adhesive paste or starch gum to strengthen it. According to the artist, the undercoating was done as follows: *The canvas was also made using a special technique. I haven't used pre-primed canvases for any of my works, except for Lumemees anatoomikumi kohal (Snowman above the Anatomy Theatre) where the canvas surface was not meant to be exposed. But when I knew that the canvas itself would be exposed, I had my own technique worked out [...]*<sup>436</sup>



Raul Rajangu. Lumemees anatoomikumi kohal. 1986. Tallinna Kunstihoone  
Raul Rajangu. Snowman above the Anatomy Theatre. 1986. Tallinn Art Hall

Coloured chalk powder, which has special meaning for Rajangu, provides the casein-based saturation primer with a colour tone: Those Soviet-era coloured chalks really had vivid tones and I liked them an awful lot. One of my first memories from childhood is those coloured pea-shaped candies for kids and those tones kind of resembled those candies – green, pink and yellow. That's why it fascinated me so much, those Soviet era chalks [...] Then I chose whatever shade of chalk tone I wanted – yellow, white, pink and purple, like the tones of those first artworks.<sup>437</sup>

This canvas preparation phase is a part of the artist's creative process: *The colouring of the canvas, so to speak, is already a work in itself. At that time, I [...] tried to experience something [...]*<sup>438</sup> *The aim is not technically to prime the canvas but rather to achieve the desired final aesthetics: The basic idea is that the canvas isn't painted but that it instead is sort of washed through and the colour gleams through; that the canvas isn't covered but it is an object in and of itself – a kind of canvas with colour [...]* *This achievement of a specific canvas surface, the fact that it had some kind of tone, was due to the primer. That is where the fundamental difference lies – I didn't paint the canvas; instead, it was already primed like that.*<sup>439</sup>

The creation of the image is next. Rajangu uses the epoxy mixture that he invented himself and into which he mixes chalk powder of a suitable hue to model extremely realistic bas-relief objects: *I can even imitate a kind of brush stroke using this mixture, even though I use a brush extremely rarely. I usually have these little spatulas or sometimes I use my fingers, but it's all become so flexible that*

<sup>435</sup> *Ibid.*

<sup>436</sup> Interview with R. Rajangu on 21 February 2007.

<sup>437</sup> *Ibid.*

<sup>438</sup> *Ibid.*

<sup>439</sup> *Ibid.*

<sup>431</sup> A. Härm, "Raul Rajangu. Sweet little N.A.T.O."

<sup>432</sup> Interview with R. Rajangu on 21 February 2007. Interviewers: H. Hiip and students at the Estonian Academy of Arts, Faculty of Restoration. Form of interview: audiovisual recording (transcribed). Place where the interview was conducted: AME contemporary art storage area. Original in the AME archives.

<sup>433</sup> Interview with R. Rajangu on 21 February 2007.

<sup>434</sup> *Ibid.*



*I can even create the impression that it is modelled using oil paints, while it's actually made of that same mixture.*<sup>440</sup>

The shallower bas-reliefs are usually formed in a single layer using a mixture of the desired colour tone, while larger-scale objects may involve quite a few stages of modelling. Rajangu has used the same epoxy-based mixture to model the furnishings of his model house, *House of Playboy*.

He adds the corresponding filler material to achieve special effects and textures, such as *sand if I needed a house wall, a very exactly imitated plastered surface* (Saabumine Viljandisse (*Arrival in Viljandi*)); *cotton wadding if I needed to create a lawn.*<sup>441</sup>

The artist has occasionally also used a specially processed mixture of epoxy glue and chalk to imitate particular surfaces, adding pieces of crushed coloured chalk to the glue mixture. These pieces of coloured chalk in the epoxy are exposed

when the partially dried mixture is cut or sanded. *When I made the base of the House of Playboy granite house, I used this method. It was later filed down. Then those pieces of chalk were exposed. This created a distinct surface that really exactly resembled polished granite.*<sup>442</sup>

Sometimes ready-made elements are also mounted on the surface of his works, for instance rugs or textiles that are often associated with a particular story or have personal meaning.

The artist seeks a special technical solution according to the nature of the particular object in order to achieve as realistic a final finish as possible. For

instance, Rajangu used India ink mixed with lacquer to imitate the pattern on the glazed tiles of the glazed tile stoves in Kadriorg Palace – the central object in his work *Valgel ööl Kadrioru lossis*. *If you let India ink stand in the sun, it becomes nice and gelatinous. Then I added a lacquer to it and mixed it with that gelatinous India ink and got something really, really nice that exactly resembled glazing. Of course, I experimented an awful lot before to figure out how to achieve exactly that effect. I'm not actually that familiar with glazing technology, but I studied it visually very thoroughly to see what glazed tiles are like.*<sup>443</sup>



Raul Rajangu. Valgel ööl Kadrioru lossis. 1987 Detail  
Raul Rajangu. On a White Night in Kadriorg Palace. 1987. Detail

<sup>440</sup> Ibid.  
<sup>441</sup> Ibid.  
<sup>442</sup> Ibid.  
<sup>443</sup> Ibid.

Rajangu mostly uses photographs as aids in creating images, for instance, *when I made that stove I asked a photographer to go to the old Kadriorg Museum and he photographed that glazed tile stove for me.*<sup>444</sup>

#### Conservation

Rajangu's distinctively characteristic modelling technique was not born by chance. The artist has spent years working it out. Similarly, experiments precede every particular work to achieve special effects, the aim of which is mainly visual similarity, but also the suitability and durability of the materials. Most of Rajangu's paintings are large-scale objects, made of an epoxy mixture, which at times form a relief of up to 10 cm thickness. Thus the objects are relatively heavy. His paintings may weigh dozens of kilograms. This is where the technical problems originate: the epoxy reliefs, which sometimes form an extremely heavy mass on fragile canvas, start creating tensions with their weight, stretching the canvas in the vertical direction. This can be observed in several of Rajangu's paintings, and it was dramatic in the case of the work under consideration: the massive stove had sagged under its own weight to such a degree that it formed a hanging pouch on the lower portion of the canvas. As a result, there was a risk of tearing the canvas diagonally in the upper portion of the painting. For this reason, the work was kept in a horizontal position for years.

A technical solution that would restore the ability to exhibit the work without destroying the integrity of its idea had to be found to stabilise the work. This was the beginning of a most important process: the analysis of the relationship between the idea of the work and its technical implementation so that the artist's initial intention would not be lost in the conservation process. In terms of techniques of conservation, this meant bracing the work on its back side. The first logical idea was to double the canvas onto a rigid base. But according to the work's author: [...] *such a contrast was often important for me: that the object itself be well perceived. For example, that stove looks like a real stove and it forms a contrast against the esoteric canvas, which was the white night [...], by its nature it was meant to be very esoteric, delicate [...]. I could have made the work on a rigid base to safeguard it but the canvas had to be exceptionally esoteric [...]*<sup>445</sup> Only one conclusion could be drawn from the artist's sentiments: making the base of the canvas rigid would destroy its "esoteric" contrast with the massive object in relief. Furthermore, in the artist's vision, *the primer should be really matte and muted, and there should be absolutely no oil at*



Konserveerimisprotsess  
Conservation process

<sup>444</sup> Ibid.  
<sup>445</sup> Ibid.

*all or any other such thick substance – that haunted me from the very beginning.*<sup>446</sup> Doubling up, however, means the saturation of the original canvas with an adhesive substance that would have threatened the “matte muteness” of the primed surface. In order for *Valgel ööl Kadrioru lossis* to function the way the artist created it in future as well, the stabilisation of the work by transferring it onto a rigid base was out of the question.

The author’s comments on the connection between the painting’s material and its idea provided the basis for working out a conservation solution that preserved the painting’s original nature: the weight of the massive stove had to be transferred to a support board using local fasteners in order to preserve the “esoteric” fragility of the original canvas and the “matte muteness” of the primed surface. For this purpose, nine bolts distributed equally were fastened to the stove in relief, made of epoxy mixture on the back side of the work. A two-component epoxy as similar as possible to the original material was chosen as the adhesive used for fastening the bolts. Then, the canvas was braced from behind using a lightweight, transparent polycarbonate sheet. The holes made in this polycarbonate sheet were aligned with the bolts fastened to the back of the canvas. The sheet was installed on the back side of the canvas and fastened using nuts. In this way, it was possible to transfer the weight of the massive epoxy object from the original canvas to the polycarbonate sheet. The polycarbonate sheet was then glued to the stretcher at



Intervjuu Raul Rajanguga  
EKMi konserveerimisakonnas  
(21.02.2007)  
Interview with Raul Rajangu  
in the conservation  
department of AME  
(21.02.2007)

all four corners. The canvas was stretched onto a base frame with new edging, in the course of which the pouch that had occurred due to the sagging on the lower portion of the canvas was eliminated. As a result, the conserved work had acquired the appearance of a classical painting in harmony with the artist’s initial idea, in which the base frame supported the free, elastic canvas. The weight of the “glazed tile stove” no longer hung from the fragile canvas but rather from the polycarbonate sheet and the base frame.

In addition to the fact that, in this manner, the nature of the work was preserved, it also fulfilled one of the main requirements of conservation ethics: to be reversible. The nuts need only be unscrewed on the back side of the work and the polycarbonate sheet removed together with the stretcher to return the work to its pre-conservation condition. The use of a transparent polycarbonate sheet to support the canvas also leaves the possibility of observing the back side of the work, which in some cases may prove to be very informative. The light weight of the supporting material that was chosen does not noticeably increase the mass of this already very heavy work.

<sup>446</sup> *Ibid.*

In this way, the physical body of Rajangu’s painting *Valgel ööl Kadrioru lossis* was conserved and the artist’s idea was preserved. At the same time, a precedent was created that can be applied in the case of Rajangu’s other works with similar problems, as a technical solution that also preserves the idea.



Reprodutseeritav kunst:  
KAS JA KES SAAB TEOST TAASLUUA?

JAAAN TOOMIKU  
„15. mai 1992 – 1. juuni 1992” (1992) näitel

„Ükski Jaan Toomiku installatsioon ei pea silmas püsivust ja säilivusvõimalusi, need on üksnes saatjatena tema anonüümsel teekonnal ajas ja ruumis.”  
– Eha Komissarov

„Kellele messias, kellele provokaator, kellele lihtsalt väga hea – harva jätab Jaan Toomik kedagi ükskõikseks. Vahest jätab ta vaataja lihtsalt üksi iseendaga – ja see on raskesti talutav.”  
– Vano Allsalu

„Loodan, et kui piirid ületan, tunnen, et neid pole kunagi olnudki. Mul on selline lootus. Need on kõik näilised, need piirid, mis me iseendale teeme.”  
– Jaan Toomik

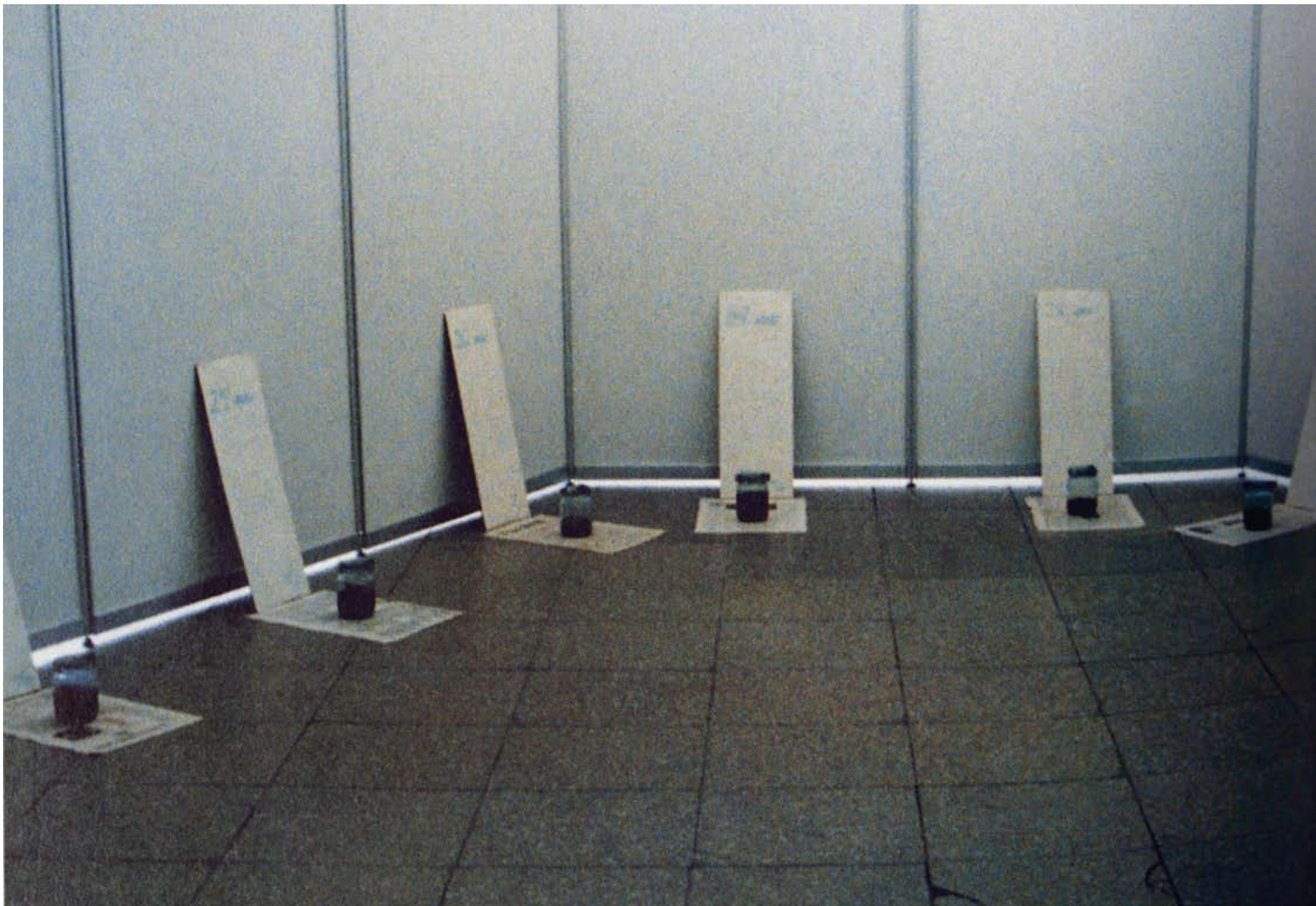

Jaan Toomik  
15. MAI 1992 – 1. JUUNI 1992. 1992  
Paber, klaas, ekskremendid

Jaan Toomik  
15 MAY 1992 – 1 JUNE 1992. 1992  
Paper, glass, excrement

Tegevuskunst, installatiivsed vormid, *performance* jms on säilitamise seisukohalt jagatav kahte kategooriasse – kunstiteosed, mis ongi kontseptuaalselt ühekordsed, kaduva ja häviva iseloomuga ning reprodutseeritavad teosed. Põhimõtteliselt on muuseumil võimalik koguda mõlemaid, olemuslik vahe tekib nende säilitamise viisis. Ühekordsete kunstiteoste säilitamine saab üldjuhul olla vaid arhiivis talletatav dokumentatsioon. Sellisel juhul pole tegemist enam kunstiteosega, vaid arhiividokumendiga, mille taaskasutusväli erineb kunstiteose omast.

Samas on rida töid, mida muuseum kogubki reprodutseeritavateks. Sisuliselt omandatakse sellisel juhul kunstiteose omamise ja reprodutseerimise õigused – kunstnikuga sõlmitakse vastav leping, mis sisaldab kokkuleppeid, kes ja millistel tingimustel on teose taaslooja. Vahendajaks ja mälu hoidjaks on enamasti ka sel juhul dokumentatsioon, mis sellisel juhul kuulub kunstikogusse – nii nagu muusika elab edasi taasesituste vahendusel, võib ka muuseum selles situatsioonis sattuda interpreedi rolli. Dokumentatsioon on kui libreto, mida iga järgnev interpreet vahendab aja-, koha- ja isiksusespetsiifilise tõlgendusena.<sup>447</sup> „Fondis hoiustatav installatsioon ei ole kunstiteos. Installatsioon saab tegelikult kunstiteoseks alles tema taasinstallaerimise protsessis, mis võib korduvalt juhtuda eri muuseumites ja näituseruumides.”<sup>448</sup> Tegelikult tuntakse ka ajaloolise pärandi puhul ühe säilitamise vormina taasloomist, kordust, olgu siinkohal mainitud vaid Ise Shinto tempel Jaapanis. Juba 7. sajandist alates taaspüstitatakse hoone iga kahekümne aasta järel kollektiivse mälu ning põlvest põlve edastatava teadmise najal.<sup>449</sup> Euroopa pärandikultuuri jaoks on niisugune säilitamisvorm võõras, kuid nüüdiskunsti muutunud iseloomuga kohandudes võib sellest õppida – alati ei ole mateeria see, mis kannab „originaali” tähendust. Marina Pugliese järgi võib säilitamise parameetriks saada teose „evolutsioonilisus”, mille aluseks on kunstniku „evolutsiooni potentsiaal”, st muutumis- ja arenguruumi määratlus.<sup>450</sup>

Siiski on ka sellise jaotuse piir ähmane, teatud olukordades muutub algse teose baasilt loodud dokumentatsioon uueks toimivaks kunstiteoseks. Selline pretsedent loodi Eesti Kunstimuseumis esmakordselt 2008.–2009. aasta Veneetsia arhitektuuribinaalil Eestit esindanud tööga „Gaasitoru”. Musealiseeritud versiooni kuulub „Gaasitoru” ajalehe formaadis kataloog, kaks biennaalipubliku reaktsioone peegeldavat videot, mis filmiti Veneetsias toruotstesse paigutatud kaamerate abil, projekti arhitektuurikavandid, lõpptulemust ja ehitusprotsessi kajastavad fotod ning meediaväljavõtted ja autorite kirjavahetus asjassepuutuvate instantsidega.<sup>451</sup> Dokumentatsiooni on kokku pannud teose autorid ise ning just sellisel kujul oli töö ka eksponeeritud Kumus toimunud näitusel „Asjade seis”, kust muuseum selle

omandas.<sup>452</sup> Samas on kaasaegsetesse dokumenteerimisvõimalustesse peidetud oht, et algselt dokumentatsioonina mõeldud emantsipeerub ajapikku originaalist (mis on tegevuskunsti või *performance*’i akt) ja saab iseseisva kunstiteose funktsiooni.<sup>453</sup> Kunstniku autoriseerituna ei kaasne sellega probleemi, kuid isetekkelisena võib see külvata segadust.

Paljud nüüdiskunsti koguvad institutsioonid on valinudki innovaatilise tee ja võtnud endale interpreedi ja taaslooja rolli. See eeldab pikaajalist interaktiivset koostööd kunstnikuga, mille käigus fikseeritakse muuseumi kui interpreedi piirid ja võimalused.<sup>454</sup> Nii näiteks on võimalik taasesitada *performance*’i-tüüpi teoseid mitte üksnes dokumentatsioonina, vaid aktiivse ja publikuga suhestuva teosena ka ilma autori osalusega. Näiteks ostis Rotterdami Boijmans van Beuningeni muuseum hiljuti Olafur Eliassoni töö „Notion Motion”, mis on 1500 m<sup>2</sup>-ne efemeerest materjalidest (vesi, valgus, liikumine, puitkonstruktsioon jms) koosnev ruumiinstallatsioon. Kõik, mis muuseum omandas, oli nn „autentsuse sertifikaat” kahel A4 paberil. Teos dokumenteeriti deinstalleerimise käigus ja koostöös kunstnikuga pandi paika parameetrid selle reprodutseerimiseks. Teisisõnu: omandati töö kontseptsioon, mitte materjalid.<sup>455</sup>

Veel äärmuslikumaks näiteks on Tino Sehgali kogemuspõhised performatiivsed tööd, mida mitmed suuremad muuseumid (nt Londoni Tate Modern) on oma kogudesse ostnud – Sehgal keelab oma töödest igasuguse dokumentatsiooni (nii kirjaliku, foto kui ka video), k.a kirjaliku lepingu sõlmimise. Ostu-müügi akt toimub suuliselt, töö säilitatakse mälu- ja kogemuspõhiselt.<sup>456</sup> Suchan Kinoshita on aga avaldanud mõtet trennida välja volitatud „ristiemand” vastutama tema teoste (taas)installeerimise tunnetuslike tasandite eest.<sup>457</sup>

<sup>452</sup> A. Raim, e-kiri 20.04.2012.

<sup>453</sup> M. Pfenninger, A. Jarczyk, Don't Believe I'm an Amazon. The Preservation of Video Installations Based on Performance Art. – Inside Installations, lk 61.

<sup>454</sup> F. Huys, The Artist Is Involved! Documenting Complex Works of Art in Cooperation with the Artist. – Inside Installations, lk 105–117. Artikli autor, Genti kaasaegse kunsti muuseumi S.M.A.K. peakonservator, kirjeldab kolme nende muuseumikogusse omandatud kunstniku, Arthur Barrio, Suchan Kinoshita ja Joelle Tuerlinckx’ tegevuskunstpõhise installatsiooni omandamisprotsessi, mille võtmesõnaks on säilitamis- ja reprodutseerimisprotsessi väljatöötamine koostöös kunstnikuga. Kõigi näidete puhul võtab muuseum interpreedi ja taasesitaja rolli.

<sup>455</sup> Installation Art: Who Cares?, 2011. Director Maarten Tromp; interviews Tracy Metz; photography Mick van Dantzig, Roel van ’t Hoff; sound Leo Franssen, Charles Kersten, Willem de Wijs; editor Bart van den Broek music thedefilers; producer Michiel Hogenboom; realisation Paulien ’t Horn (SBMK). Filmi kestvus: 25 minutit. Filmi saab vaadata: <http://www.vimeo.com/24535819>.

<sup>456</sup> Installation Art: Who Cares? Film.

<sup>457</sup> C. Berndes, New Registration Models Suited to Modern and Contemporary Art. – Modern Art: Who Cares?, lk 175.

<sup>447</sup> W. A. Real, Toward Guidelines for Practice in the Preservation and Documentation of Technology-based Installation Art. – Journal of the American Institute for Conservation (JAIC) 2001, Vol. 40, No 3, [http://cool.conservation-us.org/jaic/articles/jaic40-03-004\\_indx.html](http://cool.conservation-us.org/jaic/articles/jaic40-03-004_indx.html) (vaadatud 14.04.2012).

<sup>448</sup> T. Scholte, Introduction. – Inside Installations, lk 11.

<sup>449</sup> L. Hansar, loeng (03.02.2012).

<sup>450</sup> M. Pugliese, B. Ferriani, Preserving Installation Art: Hypothesis for the Future of a Medium in Evolution. – Art, Conservation and Authenticities. Material, Concept, Context. Proceedings of the International Conference held at the University of Glasgow, 12–14 September 2007. Toim. E. Hermens, T. Fiske. London: Archetype Publications, 2009, lk 174–175.

<sup>451</sup> M.-K. Soomre, Kriitiline skulptuur „Gaasitoru”. – Agent, 18.11.2009, lk 6.





Intervjuu Jaan Toomikuga  
EKMi nüüdiskunsti fondis  
(29.04.2011)  
Interview with Jaan Toomik in  
the contemporary art storage  
area of AME (29.04.2011)

### Jaan Toomik

Eesti Kunstimuseum kogusse ei kuulu seni ainsatki täiesti taasloodavat teost, kuigi selline pretsedent oleks kindlasti nüüdiskunsti kogumisega tegeleva institutsiooni piire avardav. Intervjuu käigus Jaan Toomikuga arenes intrigeeriv mõttemäng teemal, mis fantaasiana kombib kaasegse kunsti kogumise ja säilitamise piire. Fookuses oli Toomiku (kuri)kuulsaim ja kurioosel kombel eesti kaasaegse kunsti sünonüümiks kujunenud töö „15. mai 1992 – 1. juuni 1992”<sup>458</sup>, eksponeeritud 1992. aastal näitusel „S&K2 – ARTMIX” Eesti

Näituste ühes paviljonis.<sup>459</sup> Installatsiooni tähendusväli on saanud pigem negatiivse allteksti, kuid vaieldamatult on tegemist märgilise tööga, mis „põhjustas Eesti mitteprofessionaalsetes kunstiaruteludes kauakestva mentaalse plahvatuse, millega tänapäeval seostatakse kaasaegse kunstniku tegevust tervikuna.”<sup>460</sup> Oma provokatiivsuses on see ilmselt märgilisem nüüdiskunsti teos üldse, vähemalt mis puudutab laiemat avalikkust – „purki sittumise” ja „kaasaegse kunsti” vahele võiks praktiliselt võrdusmärgi tõmmata. Oma hilisema loominguga Eestile enim rahvusvahelist tuntuks toonud nüüdiskunstnik näib paradoksaalsel kombel olevat siinse publiku teadvusesse salvestunud eelkõige „sitapurgi”-kunstnikuna. „Jaan Toomiku kurikuulsast installatsioonist „16. mai – 31. mai 1992”, mis eksponeeris purki fekaalidega, on võrsunud rahvalik katusmõiste keerukama kultuuriteksti ja kunstirahva paikapanemiseks – purkisittumine ja purkisittujad.”<sup>461</sup>

„Ma oletan, et paljud neist, kes kaasaegset kunsti „sitakunstiks” kutsuvad, ei oskaks sedagi kaasaegse kunsti kohta öelda, kui Jaan Toomik talongiaja olmevaesust oma sitapurkide installatsioonis poleks näidanud. Paljusid inimesi tõukab igasugune argimuresid torkiv teema eemale ning nad vajavad kunsti ainult meelerahustuseks, hingelise harmoonia hoidmiseks. Nüüd, tänu Jaan Toomikule, on neil vähemalt mingisugune ettekujutus kaasaegsest kunstist olemas.”<sup>462</sup> Tegelikult on sellest tööst alles vaid üks pilt, menüükaardid ja kirjeldus Toomiku portfoolios Kaasaegse Kunsti Eesti Keskuses ning „ajakirjanikud, kes kirjutavad „sitakunstist”, ammendades enda jaoks selle retoorikaga kõik kaasaegse kunsti vormid, pole enamasti ei seda tööd ega isegi mitte selle pilti kunagi näinud.”<sup>463</sup>

<sup>458</sup> Tööst on käibel erinevaid pealkirja kujusid. Antud töös on lähtutud Rael Arteli valikust, mis tugineb säilinud menüükaartidele kirjutatud kuupäevadest. – Mõh? Fui! Õak! Ossa! Vau! Eesti kaasaegse kunsti klassika. Näitusekataloog. Koost. R. Artel. Tartu: ART IST KUKU NU UT, Tartu Kunstimuseum, 2012, lk 6.

<sup>459</sup> R. Kelomees, Postmateriaalsus kunstis, lk 89.

<sup>460</sup> Samas, lk 89–90.

<sup>461</sup> A. Maimik, Purgitais fekaale. – Eesti Ekspress 06.03.2008.

<http://www.ekspress.ee/news/arvamus/arvamus/purgitais-fekaale.d?id=27675451> (vaadatud 14.04.2012).

<sup>462</sup> A. Ksenofontov, Afterwar ehk Täna kolm aastat tagasi. – Sirp, 30.04.2010.

[http://www.sirp.ee/index.php?option=com\\_content&view=article&id=10629:afterwar-ehk-taena-kolm-aastat-tagasi&catid=6:kunst&Itemid=10&issue=3297](http://www.sirp.ee/index.php?option=com_content&view=article&id=10629:afterwar-ehk-taena-kolm-aastat-tagasi&catid=6:kunst&Itemid=10&issue=3297) (vaadatud 14.04.2012).

<sup>463</sup> H. Soans, Tagasi Toomiku juurde. – Jaan Toomik. Koost. H. Treier. Eesti Kunstimuseum, Kumu kunstimuseum, 2007, lk 69.

1980. aastate lõpp–1990. aastate algus oli periood, mil Toomik tegeles eksperimentaalse maaliga – sellest ajast pärinevad ka mitmed nüüdseks EKMi nüüdiskunsti kogusse jõudnud ruberoidile jm leiudetailidele maalitud, *arte povera* laadis tööd. Toomik kirjeldab ise seda perioodi: „80. lõpp, 90. algus, [...] kogu eesti kunst üritas jalgratast leiutada, eksperimenteerida. See oli nagu vallapäsemise tuhin, et kõik üritasid niivõrd julgelt ja eksperimentaalselt teha kui vähegi võimalik. [...] Ja siis ma elasin Kopli liinidel oli mul ateljee ja see keskkond väga tugevalt mõjutas, selline äärmiselt räige elukeskkond tol ajal, 80. lõpus, 90. alguses oli see võib-olla Eesti kõige julmem kant, kuhu tühjadesse, noh tegelikult oli see üsna ülerahvastatud tol ajal, inimesed tulid vangist, neil ei olnud kuskile minna, siis nad maabusid seal Koplis, alalõpmata päris lähedalt nägin no lausa mõrvu pealt ja kaklusi ja kõike muud. [...] kõik üritasid leida mingit isiklikku mütooloogiat ja märgilisust [...] maksimumini viidud sümbolika või no vähemalt mind siis köitis sellised antropoloogilised uuringud iseenda sees ja ümber.”<sup>464</sup>

„Just sellest ajast pärinevad Toomiku kuulsad sitapurgid, mis paljudel moodsa kunsti üle irvitajatel ei lähe meelest. Tegelikult ei tahtnud Toomik selle installatsiooniga mitte niivõrd kedagi irriteerida, kuivõrd juhtida tähelepanu noore kunstniku olmetingimustele. Nimelt puudus tal ateljees üldse käimla ja mida sa suure külmaga siis ikka teed.”<sup>465</sup> Tegemist on performatiivse installatsiooniga, kus kunstnik iga päev talletas oma päevamenüü paberile ja selle tulemuse, väljaheited, kinnikaanetatud purkidesse. Fekaalipurgid koos menüüga olidki installeeritud Eesti Näituste ühes paviljonis. „Läbiviidud installatsiooni käsitles Toomik meditatsioonina eksistentsi teemadel, milleks sai tõuke ümbritsevast tegelikkusest”<sup>466</sup> – rublaaja lõpp, argielu Kopli liinidel, ümbritseva ning iseenda vaesus ja nälg.

Metafoorina kaasaegse kunsti kogumise ja säilitamise piiride laiendamisest pakkus Toomik välja visiooni, kuidas Eesti Kunstimuseumi kui objektiivse kunstiarengute talletaja roll võiks olla see kurikuulus teos oma kogusse omandada. „No võtame selle kõige kurioossema töö see [...],



Jaan Toomik. Tantsija. 1991.  
Õli, alumiinium, ruberoid.  
EKMi  
Jaan Toomik. Dancer. 1991.  
Oil, alumiinium, ruberoid. AME



Installatsiooni aluseks olevad originaalmenüüd  
Menus which form the basis for the installation

<sup>464</sup> Intervjuu J. Toomikuga 29.04.2011. Intervjuueerijad H. Hiiop, A. Räm ja EKA restaureerimise ja vabade kunstide osakonna tudengid. Intervjuu vorm audiovisuaalne salvestus (transkribeeritud). Intervjuu läbi viimise koht EKMi nüüdiskunsti fond ja avangardkunsti püsiekspositsioon. Originaal EKMi arhiivis.

<sup>465</sup> A. Juske, Eesti kunstnik maailmas. – Eesti Päevaleht, 02. 10.1999.

<http://www.epl.ee/news/arvamus/eesti-kunstnik-maailmas.d?id=50777365> (vaadatud 14.04.2012).

<sup>466</sup> E. Komissarov, Jaan Toomik. – Eesti kunstnikud 1, lk 220.

et see sitapurgiga [...] seal on ju juhised olemas – menüü, mida peaks läbi tegema, ära sööma selle koguse toitu nii palju ja siis sinna purki tegema selle. Ja niimoodi saab seda uuesti nagu esitleda, kas või viiekümne aasta pärast. Või te grupiviisilisel teostate seda!<sup>467</sup>

Iseenesest ei ole töö kontseptsiooni seisukohalt oluline selle seotus autoriga: „Mul oli see mõte väga anonüümne kontseptuaalne akt, mis mingis mõttes iseloomustas seda aega, mis oli ja teatavat sellist täiesti [...] sellisest traditsioonilisest kunstist kaugenemist, samal ajal ma veel lisasin sinna igasuguseid väikeseid rafineeritud detaile, ma näiteks tegin mingeid joogaharjutusi, mis seedimist soodustasid tol ajal (naer) [...] Et ei kui on vaja, tõesti võtate kätte ja ostate selle kurikuulsa töö ära, siis ma lisan väga täpse juhise sinna juurde (naer) [...] Mul on need olemas kõik need käsitsi trükitud menüüid. [...] Sellest saaks väikse dokumentaalfilmi teha, kuidas ma annan teile näiteks, missuguseid joogaharjutusi on vaja teha [...] ja, mis menuett neid toiduaineid oli ja kõik, et noh et sellest saaks täitsa filmida ja [...] terve grupp restauraatoreid või muuseumitöötajaid on mingi kahepäevane periood [...]”<sup>468</sup>

Toomik näeb töö omandamises võimalust laiendada muuseumi piire, mis vähemalt teoreetiliselt võiks avardada nüüdiskunsti säilitamise horisonti: „Ma tahan nüüd müüa seda tööd, sest [...] paraku see oleks nagu kunstiajalooliselt märksa kaalukam, kui Kunstimuuseum selle ostaks. Ma võin ka kinkida, aga see näitaks teatavat arenguastet üldse meie kunsti situatsioonis. [...] Asi on selles, et kunstnik on alati idealistlikus mõttes sammuke ees institutsioonidest, no mingis osas, vähemalt ideelises osas, ja siis see näitabki muuseumi kui suure prestiižse institutsiooni arengut [...]”<sup>469</sup>

Et ikki Eesti Kunstimuuseum seda tööd tõenäoliselt ei omanda, pakub see teoreetilise mõtteainena võimaluse kombata muuseumi piire ja mõtestada institutsionaalset funktsiooni. Kas nüüdiskunsti koguva muuseumi roll on dikteerida kunstile vorm, mis mahutuks etteantud ruumiprogrammi (ruum mitte ainult arhitektuurses tähenduses) või kohanduda ja laieneda ise lähtuvalt kunstimaastikul toimuvast? Ilmselt on iga individuaalse institutsiooni ülesanne positsioneerida ennast neis piirides ja valida teadlikult endale sobiv mänguruum, milles liikuda.<sup>470</sup>



<sup>467</sup> Intervjuu J. Toomikuga 29.04.2011.

<sup>468</sup> Samas.

<sup>469</sup> Samas.

<sup>470</sup> Vahetult enne käesoleva uurimistöõ trükkiminekut avati Tartu Kunstimuuseumi ruumides Rael Arteli kureeritud näitus „Möh? Fui! Öäk! Ossa! Vau! Eesti kaasaegse kunsti klassika” (festivali „ART IST KUKU NU UT” raames), mille jaoks rekonstrueeriti Jaan Toomiku teos „15. mai 1992 – 1. juuni 1992”. Rekonstruktsiooni aluseks oli säilinud originaalmenüü ning vastavad joogaharjutused, teostajaks kunstniku assistent. Pretsedendina näitab see teose reaalse taasloomise võimalikkust ja kinnitab autori väidet teostusakti anonüümsusest. Vt selle kohta rohkem: „Möh? Fui! Öäk! Ossa! Vau!”, lk 9–23. Näituse järgselt plaanib Tartu Kunstimuuseum omandada teose dokumentatsiooni ja taastootmise loa.

Jaani Toomik  
15. MAI 1992 – 1. JUUNI 1992  
Rekonstruktsioon näituseel „Möh? Fui! Öäk! Ossa! Vau!”,  
Tartu Kunstimuuseum, 2012

Jaani Toomik  
15 MAY 1992 – 1 JUNE 1992  
Reconstruction at the exhibition  
“Möh? Fui! Öäk! Ossa! Vau!”, Tartu Art Museum, 2012

Reproducible Art:  
CAN A WORK OF ART BE RECREATED  
AND BY WHOM?

Using "15 May 1992 – 1 June 1992" (1992)  
by JAAN TOOMIK as an example

"I hope that when I go beyond limits I feel that they never existed.  
That's what I hope for. They are all imaginary, those limits that we set for ourselves."  
– Jaan Toomik

"A messiah for some, an instigator for others, simply very good for still  
others – Jaan Toomik rarely leaves anybody indifferent. Sometimes he  
simply leaves the viewer alone with himself – and that is very hard to bear."  
– Vano Allsalu

"Not a single Jaan Toomik installation bears permanence and possibilities  
for preservation in mind; they are merely companions on his anonymous  
journey through time and space."  
– Eha Komissarov

Performance art, forms of installation art, and other similar types of art can be divided into two categories from the standpoint of preservation: works of art that are one-time projects conceptually, that are of an ephemeral and perishable nature, and works that can be reproduced. It is in principle possible for the museum to collect both. An essential difference emerges in the way they are preserved. The preservation of one-time works of art can, as a rule, only be documentation stored in archives. In this case, this is no longer a work of art but rather an archival document and its field of reuse differs from that of a work of art.

There are also a number of works that the museum collects as reproducible works. In essence, the rights to owning and reproducing the work of art are acquired in this case, and a corresponding contract is signed with the artist that includes agreements on who the re-creator of the work will be, and how and under what conditions it is to be done. Documentation is also, for the most part, what transmits the work and preserves its memory in such cases, and such documentation belongs in the art collection. Just as music lives on through repeated performances, the museum can also find itself in the role of the interpreter of the artwork. The documentation is like a libretto that each subsequent interpreter transmits as an interpretation that is specific to its time, place and personality.<sup>471</sup> “The installation deposited in a museum repository is not a work of art. The installation becomes an actual artwork only in the process of its re-installation, which can take place repeatedly in different museums and exhibition spaces.”<sup>472</sup> Re-creation and repetition is actually known as one form of preservation in the case of historical heritage as well, for example the Ise Shinto temple in Japan. Ever since the 7<sup>th</sup> century, the building has been rebuilt every twenty years, relying on collective memory and knowledge that is passed down from generation to generation.<sup>473</sup> This form of preservation is foreign to Europe’s culture of heritage, yet in adapting to the changed nature of contemporary art, this can be learned from: material is not always what bears the meaning of the “original”. According to Marina Pugliese, the “evolutionary nature” of the work can become the parameter of preservation. The basis for this would be the artist’s “potential for evolution”, meaning the definition of the space for change and for development.<sup>474</sup>

However, the boundary defining this space is indistinct. In certain situations, the documentation created on the basis of the original work turns into a new functioning work of art. This kind of precedent was created at the AME for the first time with the work *Gaasitoru* (Gas Pipeline), which represented Estonia at the Venice architectural biennial in 2008–2009. The musealised version consists of the *Gaasitoru* catalogue in a newspaper format, two videos reflecting the reactions

<sup>471</sup> W. A. Real, “Toward Guidelines for Practice in the Preservation and Documentation of Technology-based Installation Art,” *Journal of the American Institute for Conservation* (JAIC) 2001, Vol. 40, No 3, [http://cool.conservation-us.org/jaic/articles/jaic40-03-004\\_indx.html](http://cool.conservation-us.org/jaic/articles/jaic40-03-004_indx.html) (viewed on 14 April 2012).

<sup>472</sup> T. Scholte, “Introduction,” *Inside Installations*, p. 11.

<sup>473</sup> L. Hansar, lecture (3 February 2012).

<sup>474</sup> M. Pugliese and B. Ferriani, “Preserving Installation Art: Hypothesis for the Future of a Medium in Evolution,” *Art, Conservation and Authenticities. Material, Concept, Context*. Proceedings of the International Conference held at the University of Glasgow, 12–14 September 2007. Eds. E. Hermens and T. Fiske. London: Archetype Publications, 2009, pp. 174–175.

of the biennial audience that were filmed in Venice using cameras installed in the ends of the pipeline, the architectural plans for the project, photographs showing the final result and the construction process, media excerpts and the correspondence of the authors with the relevant authorities.<sup>475</sup> The authors of the work put the documentation together themselves and the work was also exhibited in this form at the exhibition *Asjade seis* (The State of Things), held at Kumu, where the museum acquired it.<sup>476</sup> At the same time, in contemporary possibilities for documentation, there is a danger that what was originally meant as documentation becomes disconnected from the original (which is the act of performance) over the course of time and acquires the function of an independent work of art.<sup>477</sup> There is no problem with this if it is authorised by the artist, but if it happens spontaneously it can sow confusion.

Many institutions that collect contemporary art have chosen the innovative approach and assumed the role of interpreter and re-creator. This requires long-term interactive cooperation with the artist, in the course of which the limits and opportunities of the museum as the interpreter are set.<sup>478</sup> So, for example, it is possible to repeat a performance-type work not only as documentation but also as an active work that relates to the public without the participation of the author. For instance, the Boijmans van Beuningen Museum in Rotterdam recently purchased Olafur Eliasson’s work *Notion Motion*, which is a 1500 m<sup>2</sup> spatial installation consisting of ephemeral materials (water, light, motion, a wooden structure and other such aspects). All that the museum actually acquired was a “certificate of authenticity” on two A4 sheets of paper. The work was documented over the course of its de-installation and the parameters for its reproduction were determined in cooperation with the artist. In other words, the conception of the work was acquired, not its materials.<sup>479</sup>

An even more extreme example is the experience-based performance works by Tino Sehgal, which several central museums (for instance, London’s Tate Modern) have purchased for their collections. Sehgal forbids the making of any sort of documentation of his works (written, photographic or video), including the signing of a written contract. The act of purchase and sale takes place orally and the work is preserved on the basis of memory and experience.<sup>480</sup> Suchan Kinoshita

<sup>475</sup> M.-K. Soomre, “Kriitiline skulptuur *Gaasitoru*,” *Agent*, 18 November 2009, p. 6.

<sup>476</sup> A. Rääm, e-mail 20 April 2012.

<sup>477</sup> M. Pfenninger and A. Jarczyk, “Don’t Believe I’m an Amazon. The Preservation of Video Installations Based on Performance Art,” *Inside Installations*, p. 61.

<sup>478</sup> F. Huys, “The Artist Is Involved! Documenting Complex Works of Art in Cooperation with the Artist,” *Inside Installations*, pp. 105–117. The author of this article, the chief conservator of the Ghent Museum of Contemporary Art S.M.A.K., describes the acquisition process of three performance art-based installations by the artists Arthur Barrio, Suchan Kinoshita and Joelle Tuerlinckx acquired for their museum collection. The key aspect in these cases is working out the preservation and reproduction process in cooperation with the artists. In the case of all these examples, the museum assumes the role of interpreter and repeat presenter.

<sup>479</sup> *Installation Art: Who Cares?*, 2011. Director: Maarten Tromp; interviews: Tracy Metz; photography: Mick van Dantzig and Roel van ’t Hoff; sound: Leo Franssen, Charles Kersten and Willem de Wijs; editor: Bart van den Broek; music: thedefilers; producer: Michiel Hogenboom; realisation: Paulien ’t Horn (SBMK). Running time: 25 minutes. The film can be watched at: <http://www.vimeo.com/24535819>.

<sup>480</sup> *Installation Art: Who Cares?* Film.

has expressed the idea of training authorised “godmothers” to be responsible for the cognitive levels of the (re)installation of his works.<sup>481</sup>



Intervjuu Jaan Toomikuga  
EKMi nüüdiskunsti fondis  
(29.04.2011)  
Interview with Jaan Toomik in  
the contemporary art storage  
area of AME (29.04.2011)

#### Jaan Toomik

Thus far, there has been no artwork in the AME collection that is completely reproducible, even though this kind of precedent would definitely broaden the horizons of an institution that collects contemporary art. A fascinating exchange of ideas developed on exactly this theme in the course of an interview with Jaan Toomik, which as a fantasy explores the limits of collecting and preserving contemporary art. The focus was on Toomik's most (in)famous work, which has curiously become the synonym for Estonian contemporary art,

15. mai 1992 – 1. juuni 1992 (15 May 1992 – 1 June 1992),<sup>482</sup> exhibited at the *S&K2 – ARTMIX* exhibition held in 1992 at one of the Estonian Exhibition's pavilions.<sup>483</sup> This installation's semantic field has acquired a rather negative subtext, yet it is unquestionably a remarkable work that “caused a long-lasting mental explosion in Estonia's non-professional debates on art, with which the overall activity of the contemporary artist is associated nowadays.”<sup>484</sup> In its provocativeness, it is obviously the most noteworthy work of contemporary art, at least as far as the public at large is concerned: an equal sign could practically be placed between “shitting in a jar” and “contemporary art”. This contemporary artist, who with his later work has brought Estonia the most international recognition, paradoxically appears to be recorded in the domestic public's consciousness mainly as the “shit jar” artist. “A grass-roots umbrella concept for putting more complex cultural texts and people in the art world in their place has sprouted from Jaan Toomik's infamous installation *15 May – 1 June 1992*, which exhibited a jar containing faeces – shitting in jars and people who shit in jars.”<sup>485</sup>

“I suppose that many people who call contemporary art ‘shit art’ would not even be able to say that much about contemporary art if Jaan Toomik had not demonstrated the everyday poverty of the ration card era with his installation of jars of shit. Many people are put off by any topic that touches on everyday concerns and they need art only as entertainment to maintain their spiritual harmony. Now,

<sup>481</sup> C. Berndes, “New Registration Models Suited to Modern and Contemporary Art,” *Modern Art: Who Cares?*, p. 175.

<sup>482</sup> Different forms of the title of this work are in circulation. This dissertation uses the version selected by Rael Artel, which is based on the dates written on the preserved menu cards. – Mõh? Fui! Öäk! Ossa! Vau! Eesti kaasaegse kunsti klassika. (*Huh? Phew! Yuck! Omigosh! Wow! Classics of Estonian Contemporary Art*) Tartu: ART IST KUKU NU UT, Tartu Kunstimuseum (Tartu Museum of Art), 2012, p. 6.

<sup>483</sup> R. Kelomees, *Postmaterიაals kunstis*, p. 89.

<sup>484</sup> *Ibid.*, pp. 89–90.

<sup>485</sup> A. Maimik, “Purgitais fekaale,” *Eesti Ekspress*, 6 March 2008.

<http://www.ekspress.ee/news/arvamus/arvamus/purgitais-fekaale.d?id=27675451> (viewed on 14 April 2012).

thanks to Jaan Toomik, they at least have some sort of idea of contemporary art.”<sup>486</sup> There is actually only one picture of this work that has survived, along with its menu cards and a description of the work in Toomik's portfolio at the Estonian Centre for Contemporary Art, and “most of the journalists who write about ‘shit art’ and thus exhaust all forms of contemporary art for themselves with this rhetoric have never seen that picture, to say nothing of the work itself.”<sup>487</sup>

The late 1980s and the early 1990s was a period when Toomik made experimental paintings: several works painted on saturated roof felt and other found objects in the *arte povera* style were made during that period and have made their way into the AME collection of contemporary art. Toomik describes that period himself: *The late 1980s and early 1990s [...] the whole of Estonian art was trying to invent the bicycle, to experiment. It was like the flurry of release; everyone tried to make art as daringly and experimentally as possible. [...] Back then I lived in the Kopli Lines and my studio was there. That environment had a very strong influence on me. It was an extremely harsh environment to live in. At that time in the late 1980s and early 1990s it was perhaps the most brutal place in Estonia. It was actually pretty overpopulated at the time. People were released from jail, they had nowhere to go and then they landed there in Kopli. I constantly saw murders and fights and everything else at close range. [...] everybody tried to find some kind of personal mythology and noteworthiness [...] symbolism taken to the extreme. At that time I was fascinated by anthropological studies in and around myself.*<sup>488</sup>

“And that is precisely the time that Toomik's jars of shit originate from, which many people who ridicule modern art never forget. Toomik did not actually want so much to irritate anybody with that installation as to call attention to the everyday living conditions of a young artist. Namely, his studio had no toilet at all and what else can you do when it's freezing outside.”<sup>489</sup> This is a performative installation where the artist recorded his menu for the day on paper every day and stored its result, excrement, in jars with closed lids. The jars of faeces were installed together with their menus in one of the Estonian Exhibition's pavilions. “Toomik created this installation, which he carried out as a meditation on the topic of existence, for which the impulse came from the surrounding reality”<sup>490</sup> – the end of the rouble era, everyday life in the Kopli Lines, his own poverty and hunger and the poverty and hunger around him.

Toomik proposed a vision of how the role of the AME as an objective depositor of artistic trends could be to acquire that infamous work for its collection as a

<sup>486</sup> A. Ksenofontov, “Afterwar ehk Täna kolm aastat tagasi,” *Sirp*, 30 April 2010.

[http://www.sirp.ee/index.php?option=com\\_content&view=article&id=10629:afterwar-ehk-taena-kolm-aastat-tagasi&catid=6:kunst&Itemid=10&issue=3297](http://www.sirp.ee/index.php?option=com_content&view=article&id=10629:afterwar-ehk-taena-kolm-aastat-tagasi&catid=6:kunst&Itemid=10&issue=3297) (viewed on 14 April 2012).

<sup>487</sup> H. Soans, “Tagasi Toomiku juurde,” *Jaan Toomik*. Ed. H. Treier. Eesti Kunstimuseum, Kumu kunstimuseum, 2007, p. 69.

<sup>488</sup> Interview with J. Toomik on 29 April 2011. Interviewers: H. Hiiop, A. Rääm and students at the Estonian Academy of Arts, Faculty of Restoration and Liberal Arts. Form of interview: audiovisual recording (transcribed). Place where the interview was conducted: AME contemporary art storage area and the permanent exhibition of avant garde art. Original in the AME archives.

<sup>489</sup> A. Juske, “Eesti kunstnik maailmas,” *Eesti Päevaleht*, 2 October 1999.

<http://www.epl.ee/news/arvamus/estni-kunstnik-maailmas.d?id=50777365> (viewed on 14 April 2012).

<sup>490</sup> E. Komissarov, “Jaan Toomik,” *Eesti kunstnikud 1*, p. 220.

metaphor of the expansion of the limits of collecting and preserving contemporary art. *Consider that most curious work [...] that with the jar of shit [...] the instructions are there already – the menu to go through, the amount of food to eat and then to do that there in the jar. And that's how it could be presented again, even fifty years from now. Or you could do it as a group!*<sup>491</sup>

The connection of this work with the author is not important in and of itself, from the standpoint of the work's concept: *My idea was a very anonymous conceptual act that in some sense characterised that time and a certain completely [...] a kind of alienation from traditional art. At the same time, I added all sorts of little refined details to it. For instance, I did some sort of yoga exercises to improve digestion at that time (laughter) [...] If necessary, and if you really decide to buy that infamous work, I'll give you very precise instructions for it (laughter) [...] I have all those hand-printed menus. [...] A little documentary film could be made of that, how I, for instance, give you some sort of yoga exercises that need to be done [...] and what food items were on the menu and everything. You really could make a film out of this and [...] a whole group of restorers or museum employees for a two-week, sixteen day period [...]*<sup>492</sup>

Toomik sees the acquisition of this work as an opportunity to expand the limits of the museum, which at least theoretically could expand the horizons of the preservation of contemporary art: *I want to sell this work now because [...] inevitably it would carry more weight in terms of art history if the AME were to buy it. I could give it to the museum as a gift but that would indicate a certain stage of development in our artistic situation overall. [...] The thing is that the artist is always a step ahead of institutions in the idealist sense, in certain respects, at least in terms of ideas. This shows the museum's development as a large, prestigious institution [...]*<sup>493</sup>

Even though the AME will probably not acquire this work, as theoretical food for thought it provides the opportunity to explore the museum's limits and to interpret its institutional function: is the role of a museum that collects contemporary art to dictate to art the form that fits into its prescribed spatial programme (space not only in its architectural meaning), or is the role to conform and expand itself according to what is taking place in the art scene? Evidently, the task of each individual institution is to position itself within those limits and, in an informed way, to choose the field of activity in which to operate that suits that institution.<sup>494</sup>

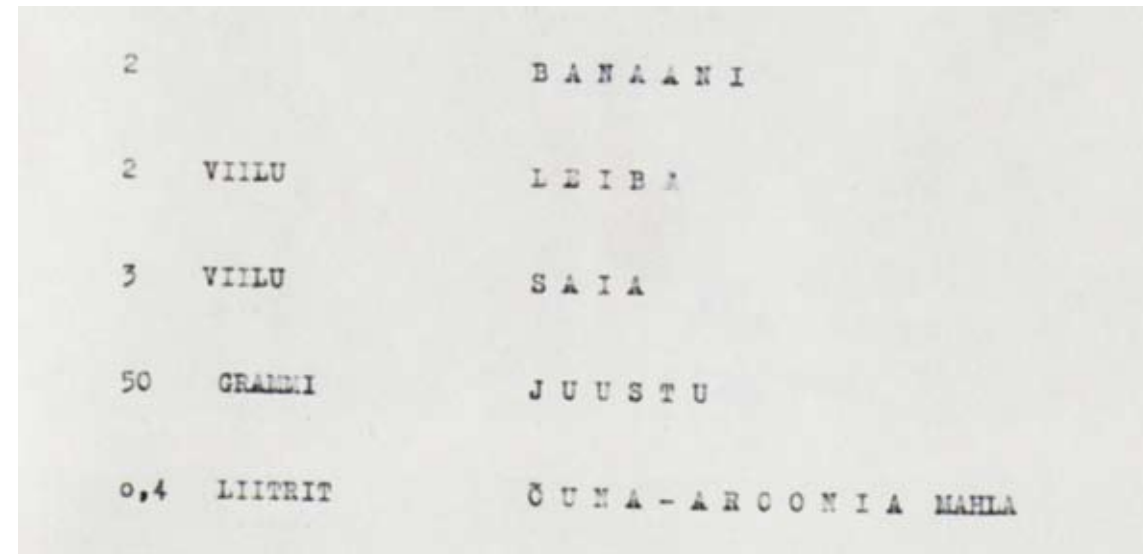

<sup>491</sup> Interview with J. Toomik on 29 April 2011.

<sup>492</sup> *Ibid.*

<sup>493</sup> *Ibid.*

<sup>494</sup> Immediately prior to the publication of this research work, the exhibition *Huh? Phew! Yuck! Omigosh! Wow! Classics of Estonian Contemporary Art* (within the framework of the ART IST KUKU NU UT Festival), curated by Rael Artel, opened at the Tartu Museum of Art. Jaan Toomik's work *15 May 1992 – 1 June 1992* was reconstructed for this exhibition. The preserved original menu and the corresponding yoga exercises formed the basis for the reconstruction. The artist's assistant carried out the reconstruction. As a precedent, this shows the possibility of the actual re-creation of a work and confirms the artist's claim concerning the anonymity of the act of reconstruction. See further concerning this: *Huh? Phew! Yuck! Omigosh! Wow!*, pp. 9–23. After the exhibition the Art Museum of Tartu is planning to acquire the documentation and permission of reproduction.

## III OSA METOODIKA

*Selles osas käsitletakse nüüdiskunsti säilitamise meetoodilisi ja strateegilisi põhialuseid, pidades eelkõige silmas Eesti Kunstimuuseumi situatsiooni ja kollektsiooni. Diskussiooni lähtepunktiks on ühelt poolt rahvusvaheline kogemus, teiselt poolt aga institutsiooni reaalne vajadus ja konkreetsete teoste säilitamisel tekkinud küsimused.*

*Peatüki esimeses osas on põhjalikumalt lahatud nüüdiskunsti säilitamisprotsessi erinevate etappide kriitilisi kohti: traditsioonilise muuseumimudeli kohandumist nüüdiskunsti kogumis- ja säilitamispraktikaga ning konservaatori eriala ümberhindamist; dokumenteerimist kui kaasaegse kunsti säilimise eeldust ja kunstniku osa selles. Eelneva põhjal on selle osa teises pooles välja pakutud kogude säilitamisel haldusstrateegia raamjuhised Eesti Kunstimuuseumile. Lugemise lihtsustamiseks on iga laiema teemalõigu juures viide RAKENDUSJUHISE neile osadele, mida on pikemalt lahatud.*

## PART III METHODOLOGY

*This part considers the methodological and strategic principles of preserving contemporary art, taking into consideration primarily the AME's conditions and collections. On the one hand, the reference point for the discussion here is international experience, and on the other hand, the actual needs of the institution and the issues that have arisen in respect of conservation of specific works. The English translation of part III presents the general guidelines of the conservation management strategy for the AME in full detail. It is followed by a summary analysing the critical aspects of the different stages in the preserving process of contemporary art: the conformation of the museum's traditional model to the practices of collection and conservation of contemporary art and the reassessment of the profession of the conservator; documentation as a prerequisite for the conservation of contemporary art and the artist's role in it. For reading facilitation purposes each section of the APPLICATION GUIDELINES provides a reference to a relevant part analysing the topic in more detail.*

## METOODIKA

## 1. Taust

Kaasaegset kunstipärandit koguvad institutsioonid on üle maailma silmitsi väljakutsega tegeleda oma kogude/museaalide pikaajalise säilitamisega. Paljud nüüdiskunsti objektidest on haldamise ja säili(tata)vuse seisukohalt äärmiselt ebapüsivad. Ehkki see valdkond on rahvusvaheliselt kiiresti arenev ning palju kõlapinda leidnud, pole praktikusteks lahendusteks valmisretsept.

Traditsioonilise kunsti pikaajalisest säilitamisest välja kasvanud hoiakud, erialaetika ning -praktika rakendamine on nüüdiskunsti puhul seatud sageli küsimärgi alla mitte ainult tehniliste protseduuride, vaid ka kogude säilitamisega seotud spetsialistide rollide ja vastutuse osas. Kaasaegse kunsti konservaator ei saa enam tegeleda üksnes teose materjalidega, sageli satub ta interpreedi ja mõtestaja funktsiooni.

Nii nagu traditsioonilise kunsti puhul, põhineb ka kaasaegse kunsti säilitamine eri väärtuste analüüsil ja kompromissil. Siiski teeb kaasaegse kunsti väärtuste paljususe ja ambivalentsuse ning ajalise „selgitava” distantsi puudumine otsuse märksa keerulisemaks ja kompromissi vastuolulisemaks. Säilitamis- ja konserveerimisotsus saab tugineda ainult iga üksikteose väärtuste ning tähenduste individuaalsele analüüsile, tuginedes üldistele printsiipidele ja meetodikale. Analüüsitava kateooriate alla kuulub teose enese tähendus/sõnum (kunstniku idee, materjalid ning tehnikad ja nende omavaheline sõltuvus), teosele omistatud lisaväärtused (kontekstuaalsed seosed, kunstiajalooline interpretatsioon ja positioneerimine, teose (aja)lugu) ning konserveerimiseetilised kategooriad (autentsus, originaali väärtus, ajalooline väärtus, konserveerimistööde tagasipööratavus jms). Siiski peegeldab iga säilitamis- ning konserveerimisotsus ajastu trende, teadmisi, kultuurikonteksti ja konservaatori subjektiivsust – paradoksaalselt seda enam, mida vähem on ajalist distantsi hinnata „tegelikke” väärtusi.

Alljärgnevalt on koostatud meetodilised ja strateegilised põhialused nüüdiskunsti säilitamiseks Eesti Kunstimuuseumis, millele tuginedes saab toimuda iga üksikteose individuaalne analüüs seoses uute teoste omandamise, olemasoleva kogu inventeerimise ja igat tüüpi füüsilise konserveeriva tegevusega. Meetodika aluseks on 1999. aastal moodustatud rahvusvahelise erialaspetsialistide võrgustiku (INCCA – International Network for the Conservation of Contemporary Art) välja töötatud mudelid<sup>495</sup>, millele on lisatud kohalikust situatsioonist ja kollektioonist lähtuvad kogemuspõhised printsiibid. Peatüki esimeses osas on esseistlikult analüüsitud nüüdiskunsti säilitamisprotsessi eri etappide kriitilisi kohti: traditsioonilise muuseumimudeli kohandumist nüüdiskunsti kogumis- ja säilitamispraktikaga ja konservaatori professioni ümberhindamist;

<sup>495</sup> The Decision-Making Model for the Conservation and Restoration of Modern and Contemporary Art; The Model for Data Registration; The Model for Condition Registration; Guide to good practice: Artists' interviews; Concept Scenario. Artists' Interviews – www.incca.org. (vaadatud 20.05.2012). Vt. ka The models. – Modern Art: Who Cares?, lk 164–191; Metodoloogilised skeemid on välja töötatud projekti „Conservation of Modern Art” (1996–1997) raames, millest 1999. aastal kasvas välja INCCA. Viimasega on praeguseks ühinenud väga paljud kaasaegse kunstiga tegelevad muuseumid ja institutsioonid (k.a. EKM). Vt pikemalt: H. Hiip, Kaasaegse kunsti konserveerimise teoreetilisi ja meetodilisi lähtekohti Eesti näitel, lk 48–63.

dokumenteerimist kui kaasaegse kunsti säilimise eeldust ning kunstniku osa selles. Eelneva põhjal on välja pakutud kogude säilitamisalase haldusstrateegia rakendusjuhised Eesti Kunstimuuseumile.

Eesti Kunstimuuseumis väljatöötamisel olev „Kogudepoliitika” alusdokument<sup>496</sup>, mis on muuseumitööde kohustava väärtusega, sätestab muuhulgas lühidalt ka rahvusvahelisest praktikast lähtuvad nüüdiskunsti haldamise põhiprintsiibid. Siinkohal välja pakutud raamdokumendi roll on toimida kogudepoliitika laiendava lisana, mida järgides saab Eesti Kunstimuuseumi nüüdiskunsti kogumisele luua pikaajalist teadlikku ja terviklikku säilitamist silmas pidavad alused. Seega pole see kohustav dokument, vaid skeem, mida järgides saab arvestada iga individuaalse teose vajadusi ja seisukorda.

<sup>496</sup> Kogudepoliitika alusdokumendi väljatöötamist alustati 2010. aastal. Nüüdiskunsti kogumise ja säilitamise töögruppi liikmed (H. Hiip, A. Raim, M.-K. Soomre) on tänaseks dokumendi mustandi paika pannud.



## 2. Konservatori muutunud roll

Kunstimuuseumi kui institutsiooni ideoloogia tekkis 18. sajandil, ajal, mil kunsti üheks oluliseks kvaliteedikriteeriumiks oli teose tehniline vastupidavus ja kestvus.<sup>497</sup> Selle baasilt kujunenud traditsioonilise muuseumimudeli struktuuri on keeruline sobitada nüüdiskunsti loomepraktikate efemeerset, dünaamilist ja dematerialiseerunud iseloomu. Muuseumist kui „mumifitseeritud artefaktide mausoleumist” on palju räägitud<sup>498</sup>, meenutades siinkohal Eha Komissarovi mõtet nüüdiskunsti kontekstis aegunud „igaviku” paradigmat, mida muuseum säilitajana endiselt üleväl hoiab.<sup>499</sup>

Kui nüüdiskunstiga tegelevate muuseumite väljapoole suunatud kuratoriaalne tegevus (näitused, seminarid jms) on paindlikumalt kohanenud kaasagsete loomepraktikatega, otsides uusi omandivorme ja suhestumist kogutavasse<sup>500</sup>, siis muuseumisüsteemi sisestruktuuri muutumisse on kätketud rida vastuolusid: kui ühelt poolt kõlab üleskutsu konserveerimise kui valdkonna eneserefleksioonile ja erialadoktriinide ümberhindamisele<sup>501</sup>, siis teisalt pörkub teooria sageli muuseumi kui institutsiooni harjumuspärase praktikaga.

Traditsiooniliselt koguvad muuseumid füüsilist artefakti, mille „igavikuline” säilitamine kaasagsete kõrgtehnoloogiliste meetoditega (kontrollitud mikrokliimaga fondi- ja ekspositsiooniruumid, spetsiaalsed hoiustamistarvikud, teaduslikud konserveerimislaborid jne) ei ole enam utopia. Mõistetavalt laieneb see ideoloogia ka nüüdiskunstile, mille materialiseerunud vorm on traditsioonilise kunstiga võrreldes oluliselt teisenenud ja allub raskustega klassikalise materiaalsel päranditalletava muuseumisüsteemi kogumise-säilitamise mehhanismile. Traditsioonilise süsteemi toimimatus tekitab eri tasanditel konfliktisituatsioone:<sup>502</sup>

- Institutsioonid, mis hoiavad rangelt kinni konventsionaalsest muuseumimehhanismist, satuvad vastuollu nüüdiskunsti olemusega – tekib konflikt institutsiooni ja looja (või loomingu) vahel, nn **koguja-kogutava konflikt**.
- Institutsiooni sisene konflikt, kus koguja arvestab kunsti muutunud loomusega, kuid säilitaja hoiab kinni ajaloolise pärandi baasilt väljakujunenud eetika- ja praktikanormidest, nn **koguja ja säilitaja konflikt**.
- Konserveerimise kui distsipliini sisemine konflikt, mille taustaks on erialaspetsialisti kohustus, vajadus ja sisemine sund lähtuda väljakujunenud erialadoktriinist, kuid mis kaasaegse kunsti puhul satub vastuollu teose enesega, nn **erialasisene konflikt**.

<sup>497</sup> B. Altshuler, *Collecting the New: A Historical Introduction*. – *Collecting the New: Museums and Contemporary Art*. Toim. B. Altshuler. Princeton: Princeton University Press, 2005, lk 1.

<sup>498</sup> Nt T. W. Adorno: „Muuseumi ja mausoleumi ühendab palju enam kui foneetiline assotsiatsioon. Muuseumid on kui kunstiteoste perekonnahaud.” – *Tsiteeritud: Dominic Paterson, Duchamp under the Hammer: Iconoclasm, Vandalism and Authenticity*. – *Art, Conservation and Authenticities*, lk 186.

<sup>499</sup> Intervjuu E. Komissaroviga 25.04.2012.

<sup>500</sup> V. van Saaze, *Acknowledging Differences: a Manifold of Museum Practices*. – *Inside Installations*, lk 253.

<sup>501</sup> Samas, lk 252.

<sup>502</sup> Kolmetasandilise konfliktisituatsiooni kohta vt R. Macedo, *The Artist, The Curator, The Restorer and their Conflicts within the Context of Contemporary Art*. – *Theory and Practice in Conservation: a Tribute to Cesare Brandi. Proceedings of the International Seminar on Theory and Practice in Conservation*. Toim. J. Delgado Rodrigues, J. Manuel Mimoso. Lisbon: Laboratório Nacional de Engenharia Civil, 2006, lk 436.

### 2.1. Nüüdiskunsti kogumispoliitika: koguja-kogutava konflikt

Traditsiooniliselt on käsitööoskus ning kunstniku vastutus oma teoste kestvuse eest olnud loomingu üks esmaseid parameetreid. Kunstiloomes on tuginenud väga põhjalikule tehnikate ja materjalide tundmisele, meenutades siinkohal vaid tuntumaid ajaloolisi „kunsti kokaraamatuid” ehk loomepraktika käsiraamatuid Vitruviuselt, Cennino Cenninilt, Vasarilt, Karel van Manderilt, De Mayernelt.<sup>503</sup> Autori vastutus oma teoste säilivuse eest oli sätestatud vastavate gildireeglitega ning nende eiramine oli karistatav.<sup>504</sup>

Nüüdiskunst on käsitöötraditsiooni hüljanud, vähemalt teose säilimisgarantiide perspektiivist, ning pöördunud pigem kontseptuaalsete ja kontekstuaalsete väärtuste poole. Isegi kunstiakadeemiad on sageli loobunud tehnikaõppest, kuna pole enam kunstipraktikate aluseks olevaid tehnilisi parameetreid, mida õpetada. Kontseptsiooni väljendamise tehniline ampluaa on lõputu ja „on sümpaatne, kui kunstniku loomingu mõtlemist ei saada arvestus, et tema tehtu on juba tehnoloogilise kaalutluse alusel määratud sajandeid kestma.”<sup>505</sup>

Küsimus, kas muuseum peaks oma kogumispoliitikas lähtuma endiselt säilivuse garantiidest ning seeläbi dikteerima kunstile loomepraktikate piirid või ümber mõtestama muuseumi parameetrid, on tekitanud ka konservatorite kogukonnas vastakaid seisukohti. Võib meenutada juba eespool refereeritud Frederik Leeni provokatiivset mõtteavaldust, et „tuld pole võimalik konserveerida kauem, kui see põleb”, st avalik muuseum ei peaks koguma töid, mille materiaalne iseloom ei võimalda neid säilitada minimaalselt paarsada aastat.<sup>506</sup> Siiski on muuseumite kogumispoliitika nüüdseks pigem laiendamas oma tegevuse piire, viidates vaid üksikutele juba mainitud näidetele kogudesse omandatud installatiivsetest töödest, mille materiaalne pool on koguja jaoks vaid leping, kui sedagi (Tino Sehgal ja Olaffur Eliassoni näited, vt lk 188–189). Nüüdiskunstiga tegelevad institutsioonid on sätestanud oma kogumispoliitikas aktsepteeritud praktikana ka teoste ajalisel limiteeritud omandamise, kui selle põhjendab teose olulisus ja olemus. Näiteks Kiasma 2009. aasta kogumispoliitika dokumendis on sätestatud, et „kogudesse omandatakse objektipõhiste kunstivaldkondade kõrval ka nüüdiskunsti ja populaarkultuuri piirialadele kuuluvat kunsti, näiteks ajutise iseloomuga kunsti ja selle dokumentatsioone nagu *performance*’i-lindistusi, sotsiaalkunsti (ühiskonnakunsti) projekte ja maa- ning keskkonnakunsti teoseid. Kogudesse võib hankida ka teoseid, mida saab säilitada vaid kontseptina ja projektina ning mis tuleb teostada ruumi ja paiga võimalusi silmas pidades vaid lühikest aega

<sup>503</sup> M. V. Pollio, *Kümme raamatut arhitektuurist*, 1. saj eKr (VII raamat on pühendatud visuaalkunsti tehnoloogiale); Cennino d'Andrea Cennini, *Il libro dell'arte*, 15. saj algus; Giorgio Vasari, *Le Vite*, 1550 (sisaldab lisaks kunstnike elulugudele ka traktaati kunstiloomes meetoditest); Karel van Mander, *Schilder-boeck*, 1604; Théodore Turquet de Mayerne, *Pictoria sculptoria: et quae subalternarum artium*, 1620.

<sup>504</sup> D. Bomford, J. Dunkerton, D. Gordon, A. Roy, *Italian Painting before 1400*. London: National Gallery, 1989, lk 6–7.

<sup>505</sup> I. Malin, Andrus Kasemaa. – *Eesti noori kunstimeistreid 2*. Koost. E. Mägi. Tallinn: Perioodika, 1985, lk 15.

<sup>506</sup> F. Leen, *Should Museums Collect Ephemeral Art? – Moder art: who cares?*, 1999, lk 376.

kestvate tervikutena.<sup>507</sup> Teise võimalusena on Kiasmas kehtestatud pikaajalise laenu põhimõtte: „Paljude nüüdiskunstiteoste omandamisega on seotud teose eluea küsimus ning võib olla tõenäoline, et teoses on kasutatud kiiresti hävinevaid materjale. Selles mõttes probleemsete teoste puhul võidakse ostu asemel kasutada lahendusena pikaajalise laenu põhimõtet, mille puhul kunstnikuga sõlmitavas lepingusse pannakse kirja teose eluea küsimused ning täpsustatakse poolte vastutus ja õigused teose suhtes.”<sup>508</sup>

Muuseumites on loodud ka pretsedente, kus „aegunud” teosed arvatakse kunstikogust välja.<sup>509</sup> Näiteks Londoni Tate'i kogusse 1981. aastast kuulunud Joseph Beuysi töö „Viltülukond” (1970) leiti juba mõned aastad peale omandamist olevat sedavõrd kahjustunud, et sellisel kujul ei toiminud see enam kunstiteosena (arvamusega ühines ka kunstniku lesk, 1986. aastal surnud kunstniku autoriõiguste kandja<sup>510</sup>); restaureerimisprotsess oleks osutunud pea võimatuks ja erakordselt kalliks. Kogust mahaarvamise protsess kestis viis aastat ning oli seotud eetiliste, moraalsete, õiguslike ja varaliste aspektidega. Arvestades teose kunstiajaloolist ikoonilisust, otsustati see siiski säilitada reliikviana arhiivis (alates 1995. aastast). Et kunstikogust maha kantud ja arhiveeritud teost mitte lõplikult „surnuks” kuulutada, anti luba kunstnik Jana Sterbakile seda (taas)kasutada oma installatsioonides.<sup>511</sup>

Siiski ei kuulu säilitaja kompetentsi kogumispoliitiliste printsiipide sisuline sätestamine, küll aga ülesanne kohandada institutsiooni kogumispraktikatega ning teadlikult vaadata seda tuleviku perspektiivis. Ühelt poolt on see oluline omandatud teoste sisulise ja tervikliku säilivuse huvides, teisalt omandis olevate teoste haldamisega seotud ressursside prognoosiks.

## 2.2. Nüüdiskunsti kogumis- ja säilitamisstrateegia: koguja-säilitaja konflikt

Klassikaline muuseumisüsteem on üles ehitatud ahelana, mille üksikülilide funktsioneerimine on suhteliselt iseseisev. See lineaarne mudel toimib efektiivselt traditsioonilise kunsti puhul – kuraatori ja konservaatori tegevus on selgelt eristatud ning tugineb defineeritavale piirile kunstiteose vaimse ja ainelise tasandi vahel. Enesestmõistetavalt vastutavad kuraatorid esimese poole ja konservaatorid teise eest. Konventsionaalses muuseumisüsteemis astub konservaator esile alles siis, kui teos vajab mingit tüüpi füüsilist sekkumist, olgu selleks lihtsamad hooldustööd,

<sup>507</sup> Nykytaiteen museo Kiasman hankintapolitiikan periaatet, 2009. – Kiasma peakuraatori Pirkko Siitari e-kiri Annika Rämiele 02.01.2010.

<sup>508</sup> Samas.

<sup>509</sup> Eestis kehtiva muuseumiseaduse § 19. Museaali muuseumikogust väljaarvamise alused lõige (2) sätestab museaalide mahakandmise korra: museaali väljaarvamiseks muuseumikogust käesoleva paragrahvi lõike 1 punktis 1 sätestatud alusel peab olema kultuuriministri kirjalik nõusolek. Kultuuriministril on õigus nimetada asendatavatest loodusobjektidest koosnevad museaalide rühmad või liigid, mille väljaarvamiseks muuseumikogust ei ole ministri nõusolekut vaja. – <https://www.riigiteataja.ee/akt/12912287> (vaadatud 18.05.2012).

<sup>510</sup> Kunstniku isiklikud vs moraalsed autoriõigused laienevad tema pärijale Euroopa (sh ka Eesti) seadusandluse kohaselt 70 aastat pärast autori surma. Vt selle kohta lähemalt, lk 222–224.

<sup>511</sup> A. Bracker, R. Barker, Relic or Release: Defining and Documenting the Physical and Aesthetic Death of Contemporary Works of Art. – ICOM Committee for conservation triennial meeting (14th). Vol II, The Hague, 12–16 September 2005, Preprints. London: James & James, 2005, lk 1009–1015.

põhjalikum konserveerimine-restaureerimine, loodusteaduslikud uuringud vms ja tema professionaalne roll on läbi viia kõik protsessid, mis on seotud artefakti füüsilise entiteediga.

Asjaolu, et konservaator tegeleb üksnes kunstiteose füüsilise muutumise tagajärgede likvideerimisega, tekitab nüüdiskunsti kontekstis aga rea dilemmasid: ühelt poolt ei tarvitse kunstiteoste kompleksne tähendustering olla n-ö „konserveerimise” ajaks enam kättesaadav, teisalt ei pruugi konservaator olla võimeline adekvaatselt interpreteerima ega mõtestama teose materiaalsete ja mittemateriaalsete tasandite seoseid.

Traditsioonilise kunsti puhul on materjal lahutamatu seotud tähendusega, olles selle kandja ja vahendaja. Seevastu nüüdiskunsti puhul ei pruugi tähendused, kontseptsioonid, assotsiatsioonid jms olla ainult ja üksnes seotud teose materialiseerunud, „autentse” vormiga, vaid need võivad ulatuda füüsilisest objektist märksa kaugemale. Et ennetada kollektiooni kuuluvate teoste füüsilise ja ideelise terviku hajumist, tuleb teose säilitamist käsitleda tulevikku vaatavalt ja kogumispoliitika ühe olulise osana. Teose omandamis- ja musealiseerimisprotsessi käigus on vaja luua nägemus teose eri tasandite (nii materiaalsete kui ka mittemateriaalsete) säilimise võimalustest. Vastasel juhul on risk tagantjärele nentida, et muuseumikogud koosnevad kunstiteoste hajusatest fragmentidest, mille vormi ja ideed on hiljem keeruline (kui mitte võimatu) rekonstrueerida. Säilitamistingimuste loomine on ennetava konserveerimise oluline samm. See moodustab osa kogumispoliitikast (mis keskendub küsimusele „mida koguda?”) ja seda võib defineerida kogumise strateegiana (mis keskendub küsimusele „kuidas koguda?”).

Kes siis aga otsustab, mis säilib kaasaegsest kunstist pärast meid: kas klassikalist erialapädevust järgivalt on selleks endiselt kuraator või laieneb konservaator ka sisulise otsustaja positsioonile? Tõepoolest, võttes eelduseks teoste pikaajalise materiaalse säilivuse, saab säilitaja seisukoht kogumispoliitika sisuliseks aluseks – see võiks muuseumi seisukohast isegi aktsepteeritav olla. Siiski on kunsti seisukohast adekvaatsem lähtuda kogumispoliitilistes otsustes sisuliselt, mitte vormiliselt positsioonilt, ehk siis küsimuse eest **mida** koguda, vastutab endiselt kuraator. Sellega paralleelselt on vaja leida formaat, **kuidas** seda teha, kus koguja ja säilitaja rollid muutuvad ambivalentseks: kunsti enese piiride nihkumisega on muutunud hajusaks ka erialase vastutusala piirid.<sup>512</sup> Üksnes tihe interdistsiplinaarne koostöö, mis kaasab kunstniku ja muuseumi erinevad professionaalid, tagab adekvaatse ja jätkusuutliku kogumise, musealiseerimise ning säilitamise strateegia. Potentsiaalse konflikti osapooled, koguja ja säilitaja, lõhuvad erialade ranged piirid:<sup>513</sup> koguja tegeleb oleviku kõrval tulevikuga ning säilitaja tegeleb tuleviku kõrval olevikuga – ehk Eha Komissarovi sõnastatuna: „[...] *ma kujutan ette, et kaasaegse kunsti kuraator ja restauraator on täiesti eri paatides, nad lähtuvad täiesti erinevatest esteetikatest [...]. Aga me peame 21. sajandisse*

<sup>512</sup> Nüüdiskunsti kogumise ja säilitamisega seotud eri osapoolte erialapädevuse nihke kohta vt Jill Sterrett, Contemporary Museums of Contemporary Art. – Conservation: Principles, Dilemmas and Uncomfortable Truths, lk 223–228.

<sup>513</sup> M. Basilo, S. Briggs, R. Griffith, Impermanence and Entropy: collaborative efforts installing contemporary art. – Journal of the American Institute for Conservation, Spring 2008, kd 47, nr 1, lk 4.

*minema ja olema avatud nendele probleemidele, jälgima väga teraselt kõiki neid diskussioone ja et ikkagi kogude hoidjad, peavarahoidjad koos restauraatoritega ei moodustaks sellist võimuuksust, mis on väga autoritaarne ja mis täpselt teab MIDA peab tegema. Mulle meeldiks mingid DIALOOGID!*<sup>514</sup>

2.3. Nüüdiskunsti konserveerimine: erialasisene konflikt  
Konserveerimine kui distsipliin on läbi 20. sajandi liikunud objektiviseerumise ja ratsionaliseerumise suunas, erialasteks võtmesõnadeks on saanud teaduslik konserveerimine, materjaliuuringud, tehniline kunstiajalugu; objektivsete normatiivide tagamiseks on koostatud lugematuid eetikakoodekseid, välja töötatud arvukalt dokumenteerimismudeleid ja säilitamismetoodilisi juhiseid. Ettekujutuste konservator on valgete kinnaste ja valge kitliga superspetsialist, keda muuseumilabori steriilses ja kontrollitud mikroklimega keskkonnas ümbritsevad kemikaalid, mikroskoobid ja analüütiline instrumentarium. Ehkki viimasel kümnendil on ka ajaloolise pärandi konserveerimises seatud „objektiivsus” kui eeldus kahtluse alla ning „teaduslikku konserveerimist” peetud liigseks materjalifetišismiks<sup>515</sup>, on küsimus pigem selle saavutamise võimatusest kui eesmärgis eneses. Professionaalse tegevuse lähtepunktiks on erialaeetika, mis sätestab maksimaalse respekti unikaalse artefakti suhtes ja tugineb väljakujunenud väärtuskategoriatele, nagu kunstiteose autentsus, ajalooline väärtus (mis väljendub paatinas), konserveerimistööde tagasi pööratavus (ehk reversibiilsus) jne.<sup>516</sup>

Nüüdiskunst on aga ümber lükanud kogu kehtiva süsteemi ja muutnud küsitavaks kõik harjumuspärased kategooriad.<sup>517</sup> Veelgi enam, püüd objektivse suunas satub vastuollu kunsti muutunud olemusega ja ilmsete kategooriate kõrval rõhutatakse üha enam tunnetusliku (subjektiivse!) teadmise ja mittekombatavate väärtuste rolli.<sup>518</sup>

Muutunud kunstipraktikate tulemusel on konserveerimine kui valdkond sunnitud ümber mõtestama oma erialastandardid.<sup>519</sup> Viimasel kümnendil on sellised arengud ka selgelt täheldatavad: 1997. aastal toimunud teedrajaval konverentsil „Modern Art: Who Cares?” analüüsiti veel valdavalt seda, kuidas ja kas kohandada olemasolevaid väärtuskategooriaid kaasaegsele kunstile. Sageli päädis diskussioon nendinguga, et tegemist on kohati konfliktsete situatsioonidega. Dekaad hiljem lähtuvad teoste konserveerimisalased diskussioonid ja praktika üha harvem ajaloolise pärandi väärtuskriteeriumitest, lähtepunktiks on saanud teos ise.

<sup>514</sup> Intervjuu E. Komissaroviga 25.04.2012.

<sup>515</sup> S. Muñoz Viñas, *Contemporary Theory of Conservation*. Elsevier: Butterworth-Heinemann, 2005. Vt näiteks lk 82–87.

<sup>516</sup> C. Weyer, *Restoration Theory Applied to Installation Art. – Beiträge zur Erhaltung von Kunst- und Kulturgut 2006*, vih 2, lk 40–48.

<sup>517</sup> Ajaloolise pärandi väärtuskategoriate ja printsiipide sobimatust kaasaegse kunstipraktikaga on käsitletud väga paljudes nüüdiskunsti säilitamisega tegelevates publikatsioonides; sh olen ka ise mõnda neist teemadest puudutanud artiklites. Konserveerimistööde pööratavuse (ehk reversibiilsuse) kohta nüüdiskunstis vt H. Hiiop, *Kaasaegse kunsti aeg ja ruum. Väärtuste ambivalentsus ja analüüs nüüdiskunsti säilitamisel* Mart Viljuse ja Raul Rajangu tööde näitel, lk 91–114; paatina tähendus kaasaegses kunstis: H. Hiiop, *The Possibility of Patina in Contemporary Art or, Does the “New Art” Have a Right to Get Old?*, lk 153–166.

<sup>518</sup> Y. Hummelen, T. Scholte, *Sharing Knowledge for the Conservation of Contemporary Art: Changing Roles in a Museum without Walls? – Modern Art, New Museums*, lk 208.

<sup>519</sup> V. van Saaze, *Acknowledging Differences: a Manifold of Museum Practices. – Inside Installations*, lk 252.

2010. aastal toimunud konverentsil „Contemporary Art: Who Cares?” jäi läbivalt kõlama „dünaamilise konserveerimise/säilitamise” idee, mis lähtub kaasaegse kunsti parameetritest, mitte traditsioonilisest konserveerimiseetikast. Kunstiteose säilitamine ei tähenda enam vaid „historiseerimist” ja „musealiseerimist” kitsalt aeg-ruumi külmutamise tähenduses, sageli defineeritakse teose meedium „evolutsioonilisena” ehk ajas ja ruumis muutuva ning arenevana.<sup>520</sup> Seda on nimetatud isegi paradigma nihkeks konserveerimises.<sup>521</sup> Muutumist illustreerib juba varem mainitud näide Marchel Broodthaersi tühjast munakoortest komponeeritud triptühhoni „Objekt” konserveerimisest. Kui 1990. aastate teisel poolel oli konserveerimisteooriat ja -praktikat Hiltrud Schinzeli jaoks dilemma pigem kunstniku, omaniku ja säilitaja seisukohtade vastandumises, mille puhul sai otsustavaks autentset materjali väärtustav professionaalne eetika (ehk originaalsed munakoored parandati ülima hoolikusega)<sup>522</sup>, siis S.M.A.K.-i konservator Frederika Huys on selle 21. sajandil defineerinud pigem „meediumi-spetsiifiliseks” kunstiteoseks (vt lk 116), st konserveerimise eesmärk on „elus hoida” originaalse materiaalse kandja **spetsiifilisus**, mitte tegelik originaalmaterjal (ehk purunenud originaalid asendatakse kõige lähedasema vormiga munakoortega).<sup>523</sup> „Mõned tööd on tehtud mittekestvatest materjalidest. Sellisel puhul on sageli õigem neid mitte parandada, vaid asendada ...”<sup>524</sup> See pealtnäha lihtne näide iseloomustab olemuslikku muutust erialases mõtlemises viimase kümnendi jooksul, kus kaasaegse kunsti konservator ei lähtu enam traditsioonilise kunsti baasilt väljakujunenud erialaeetikast, vaid lähtepunktiks saab kunstiteos oma heterogeenses ja ambivalentes olemuses.

Ka nüüdiskunsti konservatori professionaalne igapäevatöö on palju muutunud võrreldes ajaloolise pärandi säilitajaga: passiivsest „hooldajast ja korrajast” on saanud interpret või isegi kaasautor ja konserveerimist nähakse üha enam produktiivse ja produtseeriva tegevusena.<sup>525</sup> Konserveerimine pole enam muuseumi suletud uste taga toimuv staatiline protsess, sellest on saanud diskussioonile avatud dünaamiline diskursus<sup>526</sup>; eriala liigub üha enam tunnetuslike väärtuste ja tunnetuspõhiste lahenduste poole; erialavõimekuse kriteeriumiks on empaatiavõime, loominguline mõtlemine. Säilitaja on sageli kunsti tulevikule „tõlkija” rollis; konservatori elukutse on inter- ja proaktiivne suhestumine looja ja loominguga<sup>527</sup>, muutudes kohati erinevate osapoolte koordinaatoriks.<sup>528</sup> Peamisteks töövahenditeks pole enam mikroskoobid, skal-

<sup>520</sup> M. Pugliese, B. Ferriani, *Preserving Installation Art*, lk 174–182.

<sup>521</sup> Esimest korda kasutas nüüdiskunsti konserveerimise eriala radikaalse muutumise kirjeldamiseks mõistet „paradigma nihe” Jon Ippolito 2001. aastal Salomon R. Guggenheimi Muuseumis New Yorgis toimunud konverentsil „Preserving the Immaterial: A Conference on Variable Media”, vt J. Ippolito, *Introduction to Variable Media Project. – http://www.variablemedia.net/e/preserving/html/var\_pre\_ippolito.html*. Viidatud: T. Fiske, *White Walls: Installations, Absence, Iteration and Difference*, lk 239.

<sup>522</sup> H. Schinzel, *Searching for the Cloned Egg*, lk 53–63.

<sup>523</sup> T. Fiske, *Authenticities and the Contemporary Artwork*, lk 34–35.

<sup>524</sup> F. Huys, *The Artist Is Involved!*, lk 108–109. Selles artiklis ei räägi Huys küll Broodthaersi tööst, kuid samasugust lähenemist on ta väljendanud suulistest vestlustest (2010).

<sup>525</sup> V. van Saaze, *Acknowledging Differences: a Manifold of Museum Practices. – Inside Installations*, lk 252.

<sup>526</sup> Y. Hummelen, D. Sillé, *Preface*, lk 10.

<sup>527</sup> Y. Hummelen, T. Scholte, *Sharing Knowledge for the Conservation of Contemporary Art: Changing Roles in a Museum without Walls? – Modern Art, New Museums*, lk 208.

<sup>528</sup> G. Wharton, H. Molotch, *The Challenge of Installation Art*, lk 219.

pellid ja makro-pintslid, vaid videokaamerad, diktofonid, mikrofonid, arvutid ja andmebaasid.

Ootused nüüdiskunsti konservaatori erialasele käitumismustrile erinevad sedavõrd ajaloolise pärandi säilitajast, et eeldus klassikalise kunsti konservaatori suhestumisest kaasaja loomepraktikatega ei toimi. Juba olemuslikult on sellesse kodeeritud konflikt – nii eri osapoolte (kunstnik-koguja-säilitaja) kui isiksusesisene. Seetõttu eeldab nüüdiskunstiga tegeleva institutsiooni kaasajastumine ka vastava säilitusala spetsialisti kaasamist, kelle hariduslikuks ja kogemuslikuks taustaks on kaasaja kunstipraktikad.

Vt Selle kohta RAKENDUSJUHISED :

- A. Kogude haldus
- A.1. Kogu haldava spetsialiseerunud nüüdiskunsti konservaatori vajadus ja roll
- A.2. Kogumisstrateegia
- A.3. Musealiseerimise protsess
- B. Konserveerimismetoodika
- B.1. Analüütiline protsess konserveerimiskontseptsiooni loomisel

### 3. Dokumenteerimine kui kaasaegse kunsti säilitamise võti

#### 3.1. Dokumenteerimise funktsioon

Dokumenteerimine on kaasaegse teadusliku konserveerimise lahutamatu osa, mis käib kaasas iga professionaalse säilitustegevusega. Dokumenteerimise all mõeldakse ühelt poolt kriitilis-analüütilist faktide ja informatsiooni kogumist, analüüsimist, süstematiseerimist ning kättesaadavaks tegemist. Teiselt poolt sisaldab see kirjeldav-fikseerivat poolt, mille käigus pannakse kirja läbiviidud tööprotsesside metoodika. Esmakordselt mainiti dokumenteerimist kui erialase tegevusega kaasnevat osa 1933. aastal koostatud Ateena Hartas<sup>529</sup>; konserveerimiseetika teedrajav alusdokument Veneetsia Harta 1964. aastal sätestas juba dokumenteerimise kui kohustusliku erialaeetilise ja -praktilise tegevuse: §16 „Konserveerimis-restaureerimis-, samuti arheoloogiliste töödega peab alati kaasnema põhjalik dokumentatsioon analüütiliste aruannete näol, mis on illustreeritud jooniste ja fotodega. Dokumentatsioon peab hõlmama läbiviidavate tööde kõiki faase, mistahes osade, samuti tööde käigus avastatud tehniliste ning formaalsete elementide eemaldamist, kindlustamist, paigutamist vastavatele kohtadele või täiendamist.“<sup>530</sup>

Dokumentatsiooni eesmärk on saavutada pärandi võimalikult objektiivne materjalitehnilise informatsiooni edasiandmine tulevikule. Objektiivsuse garantiiks ja lahknevate tõlgendusvõimaluste vältimiseks on töötatud välja üheselt mõistetavat terminoloogiat, vorme ning andmeühikute ja -käitlemise süsteeme. Välistamaks kirjapandud informatsiooni subjektiivsust, on dokumentatsiooni kohustuslikeks osadeks pildiline ja graafiline informatsioon.

Lähtudes ajaloolise pärandi dokumenteerimise metoodikast jõuti kaasaegse kunsti säilitamis- ja konserveerimistegevuses peagi tõdemuseni, et relevantse informatsiooni mahutamine sellisesse kvantitatiivsesse dokumentatsioonimudelisse pole piisav. Dokumenteerimise kui idee laiendamine oli päevakorras juba 1960. aastatel<sup>531</sup>, mil mõisteti, et tehnilise andmestiku keskne süsteem ei ammenda nüüdiskunsti vajadusi, mis eeldab märksa komplekssemat lähenemist. Ühelt poolt jõuti arusaamani, et loomematerjalide pluralism teeb võimatuks fikseerida-analüüsida-dokumenteerida kõiki objektidega seotud tehnilisi parameetreid, teisalt aga tekkis märksa olemuslikum dilemma: pole mõtet analüüsida tehnilistest kriteeriumitest lähtuvalt materjalide koostist enne, kui on mõtestatud nende kontseptuaalne roll kunstiteose kontekstis. Tekkis vajadus leida uusi, kvalitatiivseid metoodikaid ning ümber hinnata dokumenteeriva tegevuse formaat, roll ja eesmärk.

1997. aastal toimunud teedrajaval nüüdiskunsti säilitamisealasel konverentsil „Modern Art: Who Cares?“ nenditi, et „kaasaegse kunsti konserveerimine on võimalik üksnes juhul, kui on olemas informatsioon nii kunstniku kasutatud materjalide ja tehnikate kui ka kunstniku poolt nendele omistatud tähenduste

<sup>529</sup> [http://www.getty.edu/conservation/publications\\_resources/research\\_resources/charters/charter04.html](http://www.getty.edu/conservation/publications_resources/research_resources/charters/charter04.html) (vaadatud 24.04.2012).

<sup>530</sup> [http://www.international.icomos.org/charters/venice\\_e.pdf](http://www.international.icomos.org/charters/venice_e.pdf) (vaadatud 24.04.2012).

<sup>531</sup> G. Heydenreich, Documentation of Change. – Change of Documentation, lk 159.

kohta. **Seetõttu saab olemuslikuks küsimus dokumenteerimisest.**<sup>532</sup> Kümne pilootprojekti najal analüüsiti nüüdiskunsti säilitamise peamisi kitsaskohti, millest ühe kesksena defineeriti relevantse informatsiooni puudus kunstiteoste kohta. Projekti raames pandi alus kaasaegse kunsti metoodika ja strateegia väljatöötamisele nn otsustusmudeliga. Et kaasaegse kunsti iseloom on sedavõrd pluralistlik, nenditi, et pole võimalik luua etteantud infoühikute põhised dokumentatsioonistruktuuri, nii nagu seda tuntakse ajalooliste museaalide puhul. Võimalik on anda vaid üldine skemaatiline trajektoor, mille najal analüüsitakse ja dokumenteeritakse iga üksikteos vastavalt tema olemusele. Dokumentatsioon peab sisaldama kolme tüüpi informatsiooni:

1. teose loomematerjalid ja -tehnikad, nende koostis, käitumine jne;
2. teose tähendused ja kontseptsioonid;
3. **teose materjalide (ja materjali muutumise) ning kontseptsiooni seotus.**<sup>533</sup>

Et kindlustada nüüdiskunsti interpretatsioon tulevikus, pole piisav dokumenteerida üksnes nende füüsilisi ja funktsionaalseid parameetreid, vaid ka kontekstuaalseid, tähenduslikke, protsessuaalseid, publikuga suhestuvaid ja teisi mittekombatavaid aspekte.<sup>534</sup> Ainult kasutatud materjalide ja tähendustasandite põhjaliku mõistmise najal saab luua teose materiaalseid ja immateriaalseid tasandeid arvestava säilitamise/konserveerimise kontseptsiooni. See tähendab, et koos teosega tuleb luua ja arhiveerida nn **säilitamisdokumentatsioon**, mis koondab maksimaalselt (või optimaalselt) informatsiooni teose materjalide, tähenduste ja nende omavahelise seotuse kohta.<sup>535</sup> Nüüdiskunsti puhul ei säilitata enam niivõrd materiat kui mälu. Aga kuidas säilitada mälu dokumentatsiooni abil.<sup>536</sup> Dokumentatsiooni rolli kaasaegse kunsti puhul illustreerib see, et installatsiooni osad ilma installeerimisjuhise on tähenduseta, üksikelementidel puudub sageli iseseisev kunstiline ja ajalooline väärtus – siinkohal tasub meenutada äärmusliku näitena Alvin Lucieri tööd EKM-i kogust (vt lk 98–99). Ka kõik varem analüüsitud näited EKM-i kogust illustreerivad laiapõhjalise dokumentatsiooni rolli kaasaegse kunsti puhul: Mart Viljuse teos „TM” oleks ilma kontseptuaalseid, kontekstuaalseid ja tehnilisi detaile fikseerimata vaid kastitais tühje pakendeid; Raoul Kurvitza orgaanilistest materjalidest teosed ilma kunstnikupoolse kommentaarita pudeneksid prahiks; Raul Rajangu teose konserveerimine ilma töö tähenduslike tasandeid analüüsivama viiks töö algidee kadumiseni; Erki Kasemetsa tööde protsessuaalne tasand on dekaadi jooksul juba hajunud; mälestus Kaarel Kurismaa kineetiliste objektide mittekombatavatest elementidest on säilinud vaid mäletajate peas.

<sup>532</sup> A. Ballestrem, *Modern Art: Who Cares?* – *Techné* 1999, nr 8, lk 5.

<sup>533</sup> Vt [www.incca.org](http://www.incca.org) (vaadatud 16.05.2012). Olen sellest põhjalikult kirjutanud oma magistritöös – vt H. Hiiop, *Kaasaegse kunsti konserveerimise teoreetilisi ja metoodilisi lähtekohti Eesti näitel*, lk 49–64.

<sup>534</sup> G. Heydenreich, *Documentation of Change. – Change of Documentation*, lk 158–159.

<sup>535</sup> Interpretatsiooni ja dokumentatsiooni kesket rolli kaasaegse kunsti säilitamisel on rahvusvahelises praktikas rõhutatud korduvalt, vt nt <http://www.incca.org/resources/38-documentation> (vaadatud 14. 04.2012).

<sup>536</sup> S. Lake, ettekanne konverentsil „Contemporary Art: Who Cares?”, 2010.

<http://www.incca.org/cawc-programme/day-1/632-susan-lake> (vaadatud 18.05.2012).

Lisaks muuseumi koostatud dokumentatsioonidele on protsessi kaasatud ka Eesti Kunstiakadeemia muinsuskaitse ja restaureerimise osakonna tudengeid, kes on loonud kursusetööde raames ühe objekti või meediumi säilitusdokumentatsiooni.<sup>537</sup>

Dokumentatsiooni tüüp, formaat ja sisu lähtuvad konkreetse teose tõlgendamisest ja on loodud eesmärgiga koguda piisavalt informatsiooni, et säilitada teos adekvaatselt tulevastele põlvetele, samuti seda eksponeerida, (re)installeerida ja vajadusel viia läbi konserveerimis-restaureerimistöid. Dokumentatsiooni formaat varieerub lähtuvalt teose iseloomust ning võib sisaldada erinevaid salvestusmeediume, alates klassikalisest kirjalikust ja fotograafilisest/graaafilisest dokumentatsioonist ja lõpetades kõikvõimalike audiovisuaalsete salvestistega, kunstniku intervjuude talletamisega, 3D-virtuaalmudelite või laserskaneeringutega.

Ajaloolise pärandi dokumenteerimise eesmärk on kvantitatiivse ja täppisteatudliku metoodikaga saavutada maksimaalne objektiivsus. Vaieldamatult on ka kaasaegse kunsti säilitamise juures faktipõhisel tehnilisel andmestikul oluline roll. Lähtuvalt aga nüüdiskunsti muutunud iseloomust, on rõhuasetus kvalitatiivsetel strateegiatel ja meetoditel, nagu kunstnike või nende assistentide intervjuerimine, kunstniku tööprotsessi jälgimine ning selle audiovisuaalne salvestamine (nn osalusvaatlus) ning tunnetuslike ja mittekombatavate aspektide talletamisel.<sup>538</sup> Nende aspektide kogumine ja arhiveerimine eeldab proaktiivset dokumenteerimist, mis ideaalis toimub objekti musealiseerimisprotsessi käigus.<sup>539</sup> Nagu kvalitatiivsele uuringule omane, on selline dokumentatsioon alati aga subjektiivne ja lähtub konkreetse teose nõuetest ning paratamatult ka selle eest vastutava konservatori nägemusest.

Mis on olemuslik erinevus võrreldes traditsioonilise dokumentatsiooniga?

1. Dokumenteeritava informatsiooni **tüüp**: erinevalt ajaloolisest kunstist ei ole nüüdiskunsti puhul füüsiline objekt enam representatsiooni ja idee ainus vahendaja, mistõttu teose mõtestamiseks ning sellest lähtuvalt säilitamiseks ja/või konserveerimisotsuste tegemiseks ei piisa vaid kvantitatiivsest ja objektiivsest materjalitehnilisest informatsioonist. Relevantse säilitamiseks aluseks saab olla teose tehnilist andmestikku ja füüsilist objekti mõtestav tähenduslik informatsioon.
2. Dokumenteeritava informatsiooni kogumise **aeg**: erinevalt ajaloolisest kunstist on nüüdiskunsti puhul enamasti võimalik saada informatsioon otseallikast ehk autorilt ja algteosest. Seetõttu on oluline dokumenteerida maksimaalne informatsioon koostöös kunstnikuga ja lähtuvalt algobjektist. Ideaalis viiakse see läbi võimalikult töö valmimise järgselt või selle omandamisprotsessi käigus.<sup>540</sup>

<sup>537</sup> Nt H. Volber, Tommy & Laurentsiuse „Home I”, 2011.

<sup>538</sup> Y. Hummelen, T. Scholte, *Capturing the Ephemeral and Unfinished. Archiving and documentation as conservation strategies of transient (as transfinite) contemporary art.* – *Techné*, nr 24, 2006, lk 6.

<sup>539</sup> H. Hummelen, T. Scholte, *Sharing knowledge for the conservation of contemporary art: Changing roles in a museum without walls?*, lk 208.

<sup>540</sup> P. Gottschaller, *Recent Trends and Developments in the Conservation of Contemporary Art*, lk 353.

3.2. Dokumentatsioon kui ainus teose säilitamise viis  
Lisaks objektikunstile, mille puhul teos on dokumentatsiooni infoallikaks, on üha enam hakatud kolleksioneerima nüüdiskunsti töid, millel füüsiline vorm kui selline puudub. Enamasti on tegemist tegevuse- või elektroonilise meedia põhiste installatsioonidega, mis on oma olemuselt pigem sündmused kui objektid.<sup>541</sup> Teos eksisteerib vaid lühiajaliselt, pärast seda see deinstalleeritakse ja mingil teisel ajahetkel, teises kohas ja kontekstis taasinstalleeritakse. Kui muuseum omandab kolleksiooni sellise teose, saab ainukeseks materiaalseks kandjaks dokumentatsioon. Siinjuures on oluline defineerida, kas dokumentatsioon on teose taasloomise alus, uus kunstiteos<sup>542</sup> või arhiividokument (vt selle kohta rohkem lk 188–192).<sup>543</sup> Vastavalt sellele leitakse dokumentatsioonile formaat, maht ja sisu. Ideaalis toimub see tihedas koostöös autoriga. Siiski muutuvad arhiividokumendi ja dokumentatsioonina säilitatava kunstiteose piirid sageli ähmaseks ning ainsaks kriteeriumiks saab olla dokumentatsiooni autoriseeritus – dokumentatsioon on käsitletav kunstiteosena, kui seda on loonud ja aktsepteerinud kunstnik, vastasel juhul on tegemist pigem arhiivimaterjaliga.<sup>544</sup>

Ükskõik milline on dokumentatsiooni algne funktsioon, peab institutsioon selle teadlikult säilitama just sellises funktsioonis, et vältida piiride hajumist ja arhiividokumentatsioonina mõeldud astumist kunstiteose rolli ja saama selle surrogaadiks.<sup>545</sup>

### 3.3. Kestlik dokumenteerimine: informatsiooni struktureerimine, haldus ja arhiveerimine

Kaasaegses infoühiskonnas on dokumenteeritava informatsiooni ulatus ning tehnilistest võimalustest tulenev formaatide hulk äärmiselt lai. Samavõrra kui musealiseeritud objektide eneste haldamise ja säilitamisega, tegelevad mäluasutused üha kasvava informatsiooni hulga ja formaadi jätkusuutlike arhiveerimismeetodite väljatöötamisega. Seega on informatsiooni kogumise kõrval sama oluline koht kogutud materjalide haldamisel.<sup>546</sup>

Nüüdiskunsti vajadustele vastava kvalitatiivse dokumentatsiooni mahu ja vormi variatsioonid on ajaloolise pärandi omast veelgi mitmekesisemad, mistõttu muutub erkselt oluliseks **andmete süstematiseerimine, arhiveerimine ja säilitamine** – isiklike lauarvutite kõvaketastele paisatud kaootilised andmefailid on institutsionaalse jätkusuutlikkuse seisukohalt kaotatud informatsioon ning säilitamiseks ebakindel alus.

<sup>541</sup> W. A. Real, Toward Guidelines for Practice in the Preservation and Documentation of Technology-based Installation Art.

<sup>542</sup> EKM-i kogusse kuuluv teos „Gaasitoru” on näide sellisest omandivormist, kus kunstnikud on ise dokumentatsioonist loonud uue teose.

<sup>543</sup> A. Durand, To re-instore. An alternative for the conservation of ephemeral arts? – Restauro. Forum für Restauratoren, Konservatoren und Denkmalpfleger. Januar / Februar 2010, nr 1. München: Gallwey, 2010, lk 49.

<sup>544</sup> Samas, lk 51.

<sup>545</sup> Ehkki teatud puhkudel on ka see aktsepteeritav, näiteks mõnede Joseph Beuysi efemeersete ja hävinud tööde puhul on neist tehtud fotod (mitte autori enese fotod) saanud teose tähenduse. – W. A. Real, Toward Guidelines for Practice in the Preservation and Documentation of Technology-based Installation Art.

<sup>546</sup> F. LeBlanc, R. Eppich, Documenting Our Past for the Future. [http://www.getty.edu/conservation/publications\\_resources/newsletters/20\\_3/feature.html](http://www.getty.edu/conservation/publications_resources/newsletters/20_3/feature.html) (vaadatud 24.04.2012).

Teiseks oluliseks märksõnaks andmehalduses on erialase **informatsiooni jagamine**, mille peamiseks väärtuseks on koostöö eri spetsialistide ja institutsioonide vahel ning sellest tulenev ressursside jagamine. Näiteks ühe autori loomingut või sarnaste loomematerjalide säilitamine erinevates kogudes võimaldab ühtse info põhjal probleeme lahendada.

#### 3.3.1. Rahvusvahelised informatsiooni arhiveerimise süsteemid

Infovahetuse platvormina formuleeriti 1999. aastal rahvusvaheline internetipõhine erialavõrgustik INCCA (International Network for the Conservation of Contemporary Art), mis töötab kahel tasandil:

1. avalik tasand, kuhu koondub erialaspetsialistide tegevust kajastav informatsioon (projektid, konverentsid, publikatsioonid, kirjandus jms);
2. INCCA liikmesinstitutsioonidele mõeldud piiratud ligipääsuga tasand, mis on üles ehitatud nn kunstnike arhiivina (Artists' Archives). Siia koondatakse autoripõhiselt erinevat säilitamisalast andmestikku, mis ulatub kunstnike intervjuudest ja konserveerimisaruannetest installeerimismanuaalide jm seotud teabeni. Andmebaas on ingliskeelne: iga sisestatud infoühik eeldab ingliskeelset annotatsiooni ja märksõnade kataloogi, mille põhjal töötab otsingumootor. Autoriõiguste piirangute tõttu pole originaaldokumentatsiooni andmebaasi sisestamine kohustuslik, informatsiooni vahetus toimub annotatsiooni ja sisestaja kontaktandmete kaudu. Kui ühes institutsioonis on näiteks läbi viidud kunstniku analoogilise teose konserveerimine ja sisestatud aruandluse viide, siis huvitatud liikmesorganisatsiooni esindaja saab otsekontaktis pöörduda juba vastava omanikorganisatsiooni poole. Samas on võimalik üles laadida ka originaaldokumentatsioone sõltumata nende formaadist (sh videofaile jms), millest moodustub n-ö virtuaalne kunstnike arhiiv.<sup>547</sup>

Ka Eesti Kunstimuuseum on INCCA liige ning osaliselt on olemasolevad dokumentatsioonid sisestatud süsteemi.

Teemapõhiste rahvusvaheliste digitaalarhiivide kõrval on hakatud looma ka ühe kunstniku loomingut koondavaid arhiive. Näiteks 2005. aastal loodi INCCA algatusel Marina Abramovići nn digitaalne *dossier*<sup>548</sup>, mis koondab laiaulatuslikku digitaalset ja virtuaalset materjali Abramovići loomingut kohta. *Dossier* on üles ehitatud kunstniku intervjuu põhiseel, mille najal kontekstualiseeritakse tööde esitlemise ja säilitamise printsiibid. Intervjuu on lingitud teoste virtuaalse galeriiga, mis visualiseerivad 3D-ruumis teoste esitluse.

Need on vaid mõned näited suurematest rahvusvahelistest algatustest, mis tegelevad dokumentatsiooniformaatide väljatöötamise ja veebipõhise informatsiooni süstematiseerimise, talletamise ja jagamisega. Sellised süsteemid nõuavad vaieldamatult palju tööjõu- ja raharessursse, mis väiksemates institutsioonides pole

<sup>547</sup> <http://www.inccamembers.org/OCMT/> (vaadatud 18.05.2012).

<sup>548</sup> <http://www.incca.org/projects/65-projects-archive/211-digital-dossier-for-marina-abramovic-> (vaadatud 18.05.2012).

sageli kättesaadavad. Kuigi EKM on INCCA liikmesorganisatsioon ning kaasatud rahvusvahelistesse projektidesse, on selle kasutegur pigem kaudne kui otsene. Arvestades EKM-i nüüdiskunsti kogu lokaalset iseloomu, on kollektsiooni dokumenteerimine mõtestatud pigem institutsionaalsel kui rahvusvahelisel tasandil.

### 3.3.2. Eesti Kunstimuuseumi informatsiooni arhiveerimise süsteem

2008.–2009. aastal koostati Eesti Kunstimuuseumis Euroopa Liidu struktuurifondide toetatud projekti „Eesti Kunstimuuseumi restaureerimisvaldkonna digitaalsete töövahendite ja -keskkonna kasutuselevõtt ning arendamine” raames konserveerimisega kaasneva informatsiooni digitaalne arhiveerimissüsteem, kuhu koonduvad kõik säilitusdokumentatsiooniga seotud materjalid.<sup>549</sup> Süsteem koondab teoste kaupa digitaalse dokumentaalmaterjali, sõltumata selle formaadist (kirjalik informatsioon, pildi- ja videofailid jne) ning seob metaandmestikuna konkreetse teose põhiinformatsiooniga. Nii on võimalik luua igale muuseumikollektsiooni kuuluvale tööle n-ö „teose eluloo kaart”, kuhu koonduvad kõik objektiga seotud infoühikud ning säilib objekti ajalugu. Kogu materjal talletub muuseumi serverisse.

EKM-i nüüdiskunsti kogu on hakatud etapiliselt ja kunstnikupõhiselt inventeerima, mille käigus luuakse olemasolevate teoste adekvaatseks säilitamiseks vajalik metaandmestik, sh ka kunstnike intervjuud, teoste ajalugu (sh ka eksponeerimisajalugu), installeerimise ja taaseksponeerimise juhised jne. Teabe puudulikkuse ja kaotsimineku vältimiseks koostatakse uutest muuseumikogusse ostetavatest töödest juba omandamisprotsessi käigus laiapõhjaline dokumentatsioon. Andmed talletatakse digitaalarhiivi süsteemi.

### 3.4. Säästlik dokumenteerimine: informatsiooni optimeerimine

Kui kaasaegne infotehnoloogia tekitab ühelt poolt võimaluse laiendada dokumentatsiooni mõistet, siis teisalt sisaldavad needsamad võimalused üledokumenteerimise riski. Rõhutades dokumenteerimise olulisust konserveerimis- ja säilitustegevuse juures, tuleb ühe olulise aspektina silmas pidada nii andmemahu kui ka ressursside optimeerimist. Infoühiskonna ohuks on uppuda informatsiooni paljususse, mis lõpptulemusena nullib selle väärtuse, kuna hiljem on keeruline eristada olulist ebaolulisest. Seetõttu on vajalik ratsionaliseerida dokumentatsiooni kvaliteet ja kvantiteet ning kriitiliselt kaaluda dokumenteerimistegevusse paigutatavaid aja- ja raharessursse. Kaasaegne tehnoloogia võimaldab kasutada väga spetsiifilisi meetodeid laseskanneerimistest ja virtuaalsetest 3D-mudelitest kuni geodeetiliste mõõdistamiste jms-ni,<sup>550</sup> kuid sageli tasub *high-tech*-lahenduste kõrval arendada *low-tech*- ja *low-cost*-instrumentariumi.<sup>551</sup>

<sup>549</sup> <http://digikogu.ekm.ee/admin> (vaadatud 18.05.2012). Andmebaasi infotehnoloogilise süsteemi töötab välja Wieseman Interactive koostöös Eesti Kunstimuuseumi erialaspetsialistidega (projekti sisuline juht oli siinkirjutaja).

<sup>550</sup> Vt selle kohta näiteks: M. Grün, *Coordinates and Plans: Geodetic Measurements of Room Installations. Methods and Experience Gained at the Pinakothek der Moderne, Munich.* – Inside Installations, lk 185–194.

<sup>551</sup> F. LeBlanc, Eppich, *Documenting Our Past for the Future.*

[http://www.getty.edu/conservation/publications\\_resources/newsletters/20\\_3/feature.html](http://www.getty.edu/conservation/publications_resources/newsletters/20_3/feature.html) (vaadatud 24.04.2012).

Tuleviku perspektiive silmas pidades on enamasti säästlikum luua dokumentatsiooni koostöös kunstnikuga ajal, mil töö omandatakse, kui üritada seda teha näiteks kakskümmend aastat hiljem.<sup>552</sup>

Vt Selle kohta RAKENDUSJUHISED :

- A. Kogude haldus
- A.4. Dokumenteerimine
- B. Konserveerimismetoodika
- B.3. Konserveerimisprotsessi dokumenteerimine
- C. Informatsiooni haldus

<sup>552</sup> G. Heydenreich, *Documentation of Change – Change of Documentation*, lk 158–159.

#### 4. Kommunikatsioon teose autoriga

Nüüdiskunsti säilitamis- ja konserveerimisteemalised vestlused erialast väljaspool seisvate inimestega algavad sageli üllatunud küsimusega: miks te sellega tegelete, töö autor on ju elus? Kas ta ise pole oma teoste parim restauraator?

Tõepoolest, nüüdiskunsti teose eksistentsis on kolm eristuvat faasi, mis määravad säilitamise alused:

1. Teose loomisest (muuseumi)kogusse jõudmiseni. Seni kui teos kuulub autorile, on autoril vabadus ja vastutus käituda sellega oma äranägemise järgi, teose säilimise ja säilitamise aspekt on kunstniku enda otsustada.
2. Elava autori teose kuulumine (muuseumi)kogusse. Kui teos omandatakse muuseumikogusse, omistatakse sellele uued lisaväärtused, sh eeldus mingil moel säilida. Varaline vastutus säilimise eest liigub omandamisprotsessiga küll uuele omanikule, kuid moraalselt jääb autor tööga seotuks. Ühelt poolt on see autoriõiguse seadusega sätestatud isiklik õigus, mis osaliselt laieneb teatud perioodiks ka kunstniku pärijatele<sup>553</sup>; teisalt on see aga täiesti seadustamata vaba tahe anda muuseumile maksimaalne informatsioon teose parima säilimise tagamiseks. See ei ole niivõrd autori kohustus, kui võrd muuseumi vastutus leida koos töö autoriga eeldus teose materiaalse, kontekstuaalse ja kontseptuaalse terviklikkuse säilimiseks.<sup>554</sup>
3. Autori surm (või muu põhjus, millega kaob autori otsene side teosega). Selles faasis, mil kunstnikult teavet saada ei ole enam võimalik, saab teose säilitamine uued alused. Ehkki osa autori isiklike õigusi laieneb teatud ajaperioodiks tema pärijatele, muutub teose tunnetuslik väärtushinnangute skaala. Teos nihkub suure sammu traditsioonilise pärandi säilitamis- ja konserveerimiskategooriate suunas, ajaloolise väärtuse kohandamine teosele saab uue perspektiivi. Samas muutub teose säilitamise aluseks oleva sisulise teabe hankimine märksa keerulisemaks, kui mitte võimatuks.

Kaasaegse kunsti säilitamise teeb võrreldes ajaloolise pärandiga eriliseks just teine faas – autor on elus ja teab töö eri aspektidest enam kui ükski ajalooline või tehniline uuring seda võimaldab.<sup>555</sup>

<sup>553</sup> Autoriõiguse seaduse kohaselt säilib seotus teose isiklike õigustega piiratud osas ka 70 aastat autori surmajärgselt tema pärijatel. Vt selle kohta pikemalt ptk 4.2, lk 222–224.

<sup>554</sup> Elava kunstniku autoriseeringul on ka restaureerimistegevuses võimalik minna märksa kaugemale ning osade või terviku asendamine on aktsepteeritav ilma, et töö saaks tingimata koopia või repliigi staatuse. – vt selle kohta näiteks: E. E. Nagy, S. Berger, K. Parker, V. Schuster, J. Miller, J. Girard, C. Mancusi-Ungaro, Treatment of Claes Oldenburg's *Ice Bag-Scale C*, an interdisciplinary approach. – ICOM-CC 16th Triennial Conference, Lisbon 2011, 19–23 September 2011. Preprints. DVD. International Council of Museums (ICOM), 2011 või Daria Keynan, Pop revisited: the collage and assemblage work of Tom Wesselmann. – Modern Art, New Museums, 2004, lk 156–159. Olen sellest ka ise kirjutanud: H. Hiiop, The Possibility of Patina in Contemporary Art Or, Does the 'New Art' Have a Right to Get Old?

<sup>555</sup> Mõni autor seab isegi „kaasaegse kunsti“ definitsiooni piiriks teosed, mille autor on elus – vt näiteks P. Gottschaller, Recent Trends and Developments in the Conservation of Contemporary Art, lk 352.

#### 4.1. Kunstniku roll konserveerimises

Nüüdiskunsti säilitamise ja konserveerimise distsipliini senise kogemuse põhjal on välja kujunenud reegel, et teose autor oma muuseumikogusse kuuluvat loomingut ise aktiivselt ei restaureeri.<sup>556</sup> Viidates konserveerimisteoretik Cesare Brandi restaureerimisfilosoofiale, hakkab kunstiteos pärast loomeakti lõppemist eksisteerima kunstnikust iseseisvalt. Restaureerimine saab toimuda vaid käesoleval hetkel, sisaldades eneses nii teose mineviku kui oleviku tasandeid, sh ka kunstniku loomeprotsessi kui lõpetatud akti.<sup>557</sup> Ehkki Brandi traditsioonilise pärandi säilitamisest lähtuva filosoofia ülekandmine kaasaja kunstile on meelevaldne, saab siiski ideelisi paralleele tõmmata. Kunstniku distantseerumine oma varasemast loomingust ning ajaloo ja kunstimaailma omistatud lisaväärtuste tajumine tavaliselt ei toimi. Kriitilised kogemused nüüdiskunsti restaureerimise lähiajaloo osas on seda ka praktikas näidanud (vt Barnett Newmani näidet lk 22–23).

Ühelt poolt on selle põhjuseks autori võimetus tajuda oma tööd ajalises perspektiivis ja respektierida neid väärtusi, mida on teosele omistanud teised. Selle suhtumise kujukaks näiteks on Kaarel Kurismaa tegevus, kes oma teose „Pürgimus“ enne näitust uues koloriidis üle värvis (vt lk 97–98).

Teisalt ei saa omanik-institutsioon eeldada kunstniku huvi ja võimalust jääda pärast teose üleandmist seotuks töö taasinstateerimise, parandamise ja restaureerimisega. Näiteks Mart Viljus ütleb otsesõnu, et kaotab huvi teose vastu juba siis, kui on selle välja mõelnud (vt lk 148–149).

Küll aga on äärmiselt oluline kunstniku osalus säilitamisprotsessis informatiivsel tasandil ning võimalusel ei restaureerita ühegi elava kunstniku teost ilma autori kooskõlastuseta. Enamasti on tööde praktiliseks teostajaks siiski konservaator, kui vastupidist ei põhjenda mõjuvad asjaolud. Ja isegi juhul, kui kunstnik peaks astuma restauraatori rolli, peab protsess olema teostatud muuseumispetsialistide kooskõlastusel ning dokumenteeritud muuseumireeglite kohaselt. Erialaetilise printsibiina peaks arvamuste lahknemise korral autori nägemust käsitlema ühena paljudest kaalutlevatest faktoritest, mille põhjal loob tervikpildi konservaator.<sup>558</sup> Carol Mancusi-Ungaro järgi on kunstiteos ka ajalooline objekt. Seda kunstnik alati ei mõista. Seetõttu võib restauraator kunstniku nõuannet mitte arvestada (näiteks kui kunstnik soovib mitte-eemaldatavat meetodit, nagu ülemaalimine vm), juhul kui see selgelt ignoreerib kunstiteose ajaloolist väärtust.<sup>559</sup>

Isikliku kogemuse põhjal julgen siiski väita, et teose autor teeb muuseumi seisukohalt ebasobivaid otsuseid teadmatuses, diskussioon ja põhjendused viivad enamasti konsensusliku seisukohani.

<sup>556</sup> Olen seda teemat pikemalt lahanud magistritöös – vt H. Hiiop, Kaasaegse kunsti konserveerimise teoreetilisi ja metoodilisi lähtekohti Eesti näitel, lk 33–37.

<sup>557</sup> J. Jokilehto, Arhitektuuri konserveerimise ajalugu. Tallinn: Eesti Kunstiakadeemia, 2010, lk 291–301.

<sup>558</sup> W. A. Real, Toward Guidelines for Practice in the Preservation and Documentation of Technology-based Installation Art. [http://cool.conservation-us.org/jaic/articles/jaic40-03-004\\_indx.html](http://cool.conservation-us.org/jaic/articles/jaic40-03-004_indx.html) (vaadatud 14.04.2012).

<sup>559</sup> C. Mancusi-Ungaro, Original Intent: the Artists' Voice. – Modern Art: Who Cares?, 1999, lk 392.



#### 4.2. Õiguslikud aspektid

Lisaks erialaeetilistele printsiipidele tuleb nüüdiskunsti puhul teadvustada ka juriidilisi aspekte, mis sätestavad teose autori (ja tema pärijate) õiguslikud alused oma loomingule: kas ja kui palju on muuseumi omanduses olev teos veel seotud autori õigustega? Millise piirini tohib autor seaduse silmis oma teosesse pärast varalise õiguse üleandmist sekkuda? Millisel moel vastutab konservator oma tegevuses autori ees? Kuidas haakub seadusandlusega erialaeetiline printsiip, et autor oma muuseumisse kuuluvat teost üldjuhul ise ei restaureeri? Küsimuste paljusus on tõendus sellest, et kunsti autori- ja omandiõigus ning konserveerimisdistsipliin moodustavad vägagi keerulise suhtevõrgustiku. Ühelt poolt on see moraalne-emoionaalne vastutuse jagamise ja võtmise dispuut, teisalt aga reguleerib kunstiteose, selle autori ja omaniku suhted seadusandlus. Antud kontekstis puudutab see teose (taas)eksponeerimist ja eelkõige füüsilist konserveerimist, mis on isegi ülimalt respekti puhul autentse teose vastu selle materiaalselt kehandit muutev. Eestis pole sellisest spetsiifilisest aspektist autoriõigust seni käsitletud,<sup>560</sup> kuid rahvusvahelises praktikas on diskussioon erialaringkondades üksjagu kõlapinda (sh ka juriidilisi probleeme) tekitanud, nagu selgus eelpool toodud Barnett Newmani töö „Who's Afraid of Red, Yellow and Blue III?” juhtumist (vt lk 22–23). Kuna autoriõigus on rangelt territoriaalse iseloomuga, siis välismaine kohtupraktika pole otse Eestile ülekantav ja võib olla vastuolus meie õigusega.<sup>561</sup> Kunsti koguva institutsiooni seisukohalt on oluline võimalikke lahkkelisid ennetada ning oma õiguslikud võimalused ja kohustused teadvustada.

Prantsusmaalt sai 18. sajandi lõpus alguse Mandri-Euroopale iseloomulik autoriõiguse doktriin, mis on üles ehitatud teose vahetust loojast lähtudes, kellele kuuluvad algselt nii isiklikud kui ka varalised õigused. Ka Eesti kuulub autorist lähtuva traditsiooniga maade hulka.<sup>562</sup> Kriitiline erinevus USA ja Euroopa seadusandluses on just see, et kui Euroopa seadusandlus lähtub autorist, siis USA oma teosest.<sup>563</sup>

Tähtsamad Eestis kehtivad õigusaktid autoriõiguse valdkonnas on Eesti Vabariigi põhiseadus, mille § 39 sätestab autori võõrandamatu õiguse oma loomingule ning autoriõiguse seadus (AutÕS),<sup>564</sup> mis võeti vastu 11.11.1992.<sup>565</sup>

Andes „Teose müügi- ja autorilepingu”<sup>566</sup> alusel oma töö üle muuseumile, annab kunstnik üle ka teose omandiõiguse ning lepingus loetletud autoriõigused, mis puudutavad selle eksponeerimist ja reprodutseerimist. Autorile jäävad

<sup>560</sup> Heiki Pisuke, vestlus (08.05.2012). Autoriõiguse rakendamisest säilitamis- ja konserveerimistegevusele olen põgusalt konsulteerinud Tartu Ülikooli intellektuaalse omandi õiguse professori Heiki Pisukesega, kes on ka Eesti AutÕS 1992. aastal vastuvõetud seaduse eelnõu väljatöötaja. Siinkohal on teemat käsitletud üksnes põgusalt ja välja toodud peamised printsiibid, millega muuseum ja autor võiksid pörkuda. Kuna autoriõigust pole sellest spetsiifilisest aspektist varem käsitletud, on sellesse kätkevad märksa rohkem varjundeid ja diskussioonikohti, mis nõuavad põhjalikumal analüüsil.

<sup>561</sup> H. Pisuke, e-kiri (08.05.2012).

<sup>562</sup> H. Pisuke, Autoriõiguste alused. Autoriõigus: Heiki Pisuke, 2006, lk 14.

<sup>563</sup> G. Wharton, Challenges of Conserving Art. – Collecting the New: Museums and Contemporary Art.

Toim. B. Altshuler. United Kingdom: Princeton University Press, 2005, lk 165.

<sup>564</sup> <https://www.riigiteataja.ee/akt/128122011005> (vaadatud 05.05.2012).

<sup>565</sup> H. Pisuke, lk 15.

<sup>566</sup> Eesti Kunstimuuseum, Teose müügi- ja autorileping.

tema isiklikud ehk moraalsed õigused, mille rahvusvahelise standardid on sätestatud Berni konventsiooniga.<sup>567</sup> Eesti ühines esmakordselt Berni kirjandus- ja kunstiteoste kaitse konventsiooniga (1886. aastast) 1927. aastal ning taas ühines 1994. aastal.<sup>568</sup> Berni konventsiooni artikkel 6bis näeb ette, et kõik konventsiooni liikmed peavad garanteerima oma õigusaktidega autorile võimaluse „vaidlustada oma teose mis tahes moonutamine, lühendamise või muutmise või teose väärtust kahandav muu tegevus, mis haavab autori au ja väärikust”. Need on isiklike õiguste miinimumstandardid, mis USA seaduste kohaselt laienevad autori pärijatele 50 aastat pärast tema surma, enamiku Euroopa riikide seaduste järgi 70 aastat ja Prantsusmaal igavesti.<sup>569</sup> Ka Eesti seadusandluse kohaselt on see aastast 2000 sätestatud 70 aastat pärast autori surma.<sup>570</sup>

See Berni konventsiooni artikkel on tekitanud ka kõige enam konserveerimisalaseid probleeme – kui autor või tema pärija ei ole rahul teose säilivuse või restaureerimistulemustega, võib selle vaidlustada juhul, kui teost eksponeeritakse avalikult. Sellisel juhul on rikutud kunstniku isiklike õigusi. Kui aga teost avalikult ei eksponeerita, muutub ülemaks omandiõigus. Sellisel juhul on omanikul õigus käituda teosega oma äranägemise järgi – lasta teosel hävida või restaureerida.<sup>571</sup>

Tegelikult lähevad Mandri-Euroopa õigutraditsiooniga riikide autoriõiguse seadused palju kaugemale ja garanteerivad autorile ulatuslikuma loetelu isiklike õigusi. Eesti autoriõiguse seadus sisaldab ühe maailmapraktikas pikima isiklike (ehk moraalsete) õiguste loetelu<sup>572</sup> ja on väga autorikeskne.<sup>573</sup>

Näiteks § 12 lg 1.3 kohaselt on autoril **õigus teose puutumatusse** ehk võimalus teha ise, lubada või keelata teha teistel isikutele teoses mis tahes muudatusi. Kui sellised muudatused on tehtud, on autoril õigus vaidlustada ilma tema nõusolekuta tehtud muudatused;

§ 12 lg 1.4 kohaselt on autoril **õigus teose lisadele** ehk võimalus lubada või keelata teistel isikutele lisada oma teosele teiste autorite teoseid (illustratsioone, eessõnasid, järelsõnasid, kommentaare, selgitusi, uusi osasid jms).

igasugune täiendamine on seega lubatud vaid autori nõusolekul.<sup>574</sup>

Vs lg § 12, lg 1.7 kohaselt on autoril **õigus teose täiendamisele** ehk võimalus oma avalikustatud teost täiendada ja parandada.

§ 12 sätted annavad justkui piiramatud õigused autorile teha täiendusi ja lisasid oma teosele ka pärast omandivormi muutumist ning puutumatus õigus seab konservatori keerulisse olukorda. Siiski on § 12 näol tegemist üldsätetega, millest tugevama õigusliku jõuga on § 16.3 „erinorm”<sup>575</sup>, mis sätestab autori- ja

<sup>567</sup> H. Pisuke, lk 35.

<sup>568</sup> Samas, lk 16.

<sup>569</sup> G. Wharton, lk 165.

<sup>570</sup> H. Pisuke, lk 44.

<sup>571</sup> H. Schack, Kunst und Recht: Bildende Kunst, Architektur, Design und Fotografie im deutschen und internationalen Recht, Tübingen: Mohr Siebeck, 2009. – Viidatud: B. Sommermeyer. Who's Right – the Artist or the Conservator?, lk 143.

<sup>572</sup> H. Pisuke, lk 35. Isiklikud õigused tuginevad kõik Berni konventsiooni artiklile 6bis ja on selle edasiarendused. Eestis viidatakse igapäevaselt AutÕS-le, mitte Berni konventsioonile. – H. Pisuke, e-kiri (13.05.2012).

<sup>573</sup> H. Pisuke, vestlus (08.05.2012).

<sup>574</sup> H. Pisuke, lk 36.

<sup>575</sup> H. Pisuke, vestlus (08.05.2012).

omandiõiguse vahekorra: „**Omaniku nõusolekul võib autor parandada, täiendada või muul viisil ümber töötada oma kujutava kunsti teost, arhitektuuri-, tarbekunsti-, disaini- jms teost.**” Ehk siis, kõik § 12 järgi autorile kuuluvad isiklikud õigused rakenduvad siiski omaniku nõusolekul.

Nii nagu suuremas osas Euroopas, laienevad autori isiklikud õigused teatud mahus ka tema pärijatele 70 aastat pärast autori surma, mille sätestab § 36, lg 2: „Autoriõiguse ja autoriõigusega kaasnevate õiguste seadusjärgsele pärijale lähevad vastava õiguse kehtivuse tähtjaks üle varalised õigused ning käesoleva seaduse § 12 lg 1 punktides 4-6 ning § 66 punktis 4 nimetatud isiklikud õigused, kui viimase tahte avaldusega ei ole ette nähtud teisiti.

§ 12 lg 1 p 4-6 sätestavad õiguse teose lisadele (vt eespool), õiguse autori au ja väärikuse kaitsele (ehk võimalus vaidlustada mis tahes moonutusi ja teisi ebatäpsusi teoses endas) [...] ning õiguse teose avalikustamisele; § 66 p 4 õiguse esitaja au ja väärikuse kaitsele oma esituse suhtes.

Seega ei lähe pärijale üle ei teose puutumatus ega täiendamise õigus.

Autoriõiguse seadus on väga mitmeti tõlgendatav ja lähtub alati konkreetse juhtumi analüüsist.<sup>576</sup> Euroopa seaduste kohaselt ei kohusta ükski seadus konserveerimisel konsulteerima autoriga<sup>577</sup>, see on eelkõige moraalne kohustus.<sup>578</sup> Eesti autoriõiguse kehtivas seaduses on autoril (aga mitte pärijal!) siiski õigus teose puutumatusse ning nii autoril kui ka pärijal „õigus teose lisadele” (12 lg 1.4). Seetõttu on muuseumi seisukohalt nii juriidilisest kui ka eetilise aspektist soovitatav iga teose (taas)esitlust<sup>579</sup> ja konserveerimist puudutav tegevus kooskõlastada teose autori ja tema pärijatega.

#### 4.3. Informatsioon töö autorilt – intervjuerimise meetodika

Kui traditsioonilise kunsti uurimises on ainsaks primaarseks infoallikaks teos ise oma materjalide, tehnikate ja pildikeelega ning ülejäänud interpreteeritav informatsioon pärineb sekundaarsetest allikatest, siis nüüdiskunsti puhul on lisaks teosele primaarseks andmeallikaks autor või teised teose loomeprotsessiga otseselt kokku puutunud inimesed.<sup>580</sup> See asjaolu seab nüüdiskunsti säilitamisele erinevad alused võrreldes traditsioonilise pärandiga, mida mõisteti juba kaasaegse kunsti kui distsipliini varases faasis. Nüüdseks on kunstnike informatsiooni talletamine saanud kaasaja pärandit koguvate muuseumite töö igapäevaseks osaks ning konservatori erialahariduse juurde kuulub suhtlus- ja intervjuerimismetoodikate õpe. „Ma arvan, et elava autori ja tema töid omava muuseumi kommunikatsioon on vajalik. Sellest

<sup>576</sup> Samas.

<sup>577</sup> A. Beunen, *Moral Rights in Modern Art: an International Survey*. – *Modern Art: Who Cares?*, lk 227.

<sup>578</sup> Samas, lk 232.

<sup>579</sup> EKMi ja kunstniku vahel sõlmitav „Teose müügi- ja autorileping” sätestab küll 5.1.1. „õiguse teost muuseumis ja muudes kohtades vabalt eksponeerida, sh eksponeerida teost ise või teiste isikute kaudu või vahetuse teel välismaal, samuti televisiooni või muude meediakanalite kaudu”, kuid kui tegemist on keeruliste (ruumi)installatsioonidega, on taasesitus seotud alati teatud muudatuste ja konteksti sobitamisega, mille puhul võib tekkida vastuolu autoriõigusega.

<sup>580</sup> F. Huys, A. De Buck, *Research on Artists' Participation*.

[http://www.inside-installations.org/research/detail.php?r\\_id=659&ct=artist\\_intent](http://www.inside-installations.org/research/detail.php?r_id=659&ct=artist_intent) (vaadatud 16.05.2012)

peab saama kestev dialoog. Ma arvan, et see on elukestev protsess”, arwab Marina Abramović säilitamisalastest kunstnikuintervjuudest.<sup>581</sup>

Rahvusvahelises plaanis on intervjuerimise meetodikaga tegeletud eelkõige INCCA initsiatiivil: juba 1999.–2002. aastatel töötas ekspertgrupp välja põhjalikud juhised kunstnikelt informatsiooni kogumise meetodika ning intervjuude läbiviimise strateegia kohta.<sup>582</sup> Järgneva kümnendi jooksul on teemasse palju panustatud nii intervjuerimise tehnikate kui ka intervjuude kogumise plaanis ning töötatud välja tsentraliseeritud andmebaase informatsiooni talletamiseks (vt lk 217). Esimene kokkuvõtlik publikatsioon ilmus 2012. aastal nime all „The Artist Interview. For Conservation and Presentation of Contemporary Art. Guidelines and Practice”<sup>583</sup>. Väljaandes on koostatud põhjalikud meetodilised juhised kunstnikuintervjuude läbiviimiseks ja järelanalüüsiks.

Säilitamisalased kunstnikuintervjuud on oma olemuselt uurimuslikud ning nende eesmärk ja sihtgrupp on enamasti piiritletud professionaalse keskkonnaga.<sup>584</sup>

Eristatakse nelja intervjuutüüpi:

1. **Loominguintervjuu** on suunatud kunstniku kogu loomingule või läbi-lõikele sellest. Tervikloomingut käsitlevad intervjuud on enamasti viidud läbi pikema aja jooksul, kunstnikuga kohtutakse korduvalt ning intervjuerijate ring ei piirdu ühe institutsiooni esindajaga.
2. **Teemaintervjuu** fookuses on valik autori töödest, mis pärinevad ühest ajast või on sarnase tehnilise lahendusega.
3. **Kollektsiooniintervjuu** keskmes on kindlasse kogusse (nt ühele muuseumile) kuuluvad autori teosed.
4. **Juhtumiintervjuu** lahkab autori ühte kindlat teost ja on enamasti seotud konkreetse installeerimis- või konserveerimistegevusega.<sup>585</sup>

Intervjuu võib olla struktureeritud, st järgitakse kindlat küsimuste jada; poolstruktureeritud, st intervjuu viiakse läbi eelnevalt välja töötatud mõttelise struktuuri alusel, kuid konkreetset küsimused sõnastatakse vestluse kulgedes; ning narratiivne, mille puhul intervjueritav juhib vestluse kulgu. Kõige tõhusamaks peetakse poolstruktureeritud intervjuud, mida suunab ja hoiab fookuses intervjuerija, kuid mis areneb lähtuvalt situatsioonist.<sup>586</sup> Intervjuu struktuur kulgeb üldisematelt küsimustelt konkreetsetele ning spetsiifilistele.

<sup>581</sup> F. Huys, *Keeping Performance Alive. Marina Abramović's Views on Conservation and Presentation*. – *The Artist Interview*, lk 63.

<sup>582</sup> *Concept Scenario. Artists' Interviews*. – Netherlands Institute for Cultural Heritage/Foundation for the Conservation of Modern Art, Amsterdam, 1999. [http://www.incca.org/files/pdf/resources/concept\\_scenario\\_artists\\_interviews\\_icn.pdf](http://www.incca.org/files/pdf/resources/concept_scenario_artists_interviews_icn.pdf) (vaadatud 16.05.2012) ja *Guide to Good Practice: Artists' Interviews*. INCCA, 2002. [http://www.incca.org/files/pdf/resources/guide\\_to\\_good\\_practice.pdf](http://www.incca.org/files/pdf/resources/guide_to_good_practice.pdf) (vaadatud 16.05.2012). Olen seda teemat põhjalikult kirjeldanud magistritöös – vt H. Hiiop, *Kaasaegse kunsti konserveerimise teoreetilisi ja meetodilisi lähteaspekte Eesti näitel*, lk 68–82.

<sup>583</sup> *The Artist Interview. For Conservation and Presentation of Contemporary Art. Guidelines and Practice*. Toim. L. Beerens, P. Hoen, Y. Hummelen, V. van Saaze, T. Scholte, S. Stigter. Heijningen: Jap Sam Books, 2012.

<sup>584</sup> Samas, lk 14–15.

<sup>585</sup> Samas, lk 21.

<sup>586</sup> Samas, lk 26.

4.4. Kunstnike intervjuerimine Eesti Kunstimuuseumis  
Tuginedes kvalitatiivse uurimisviisi andmekogumistaktika printsiipidele,<sup>587</sup> INCCA kunstnikuintervjuude metoodikale ja eri konverentside raames läbiviidud intervjuerimise ja transkribeerimise koolitustele,<sup>588</sup> olen välja töötatud metoodika säilitamis- ja konserveerimisteemaliste kunstnikuintervjuude läbiviimiseks Eestis. Täna on intervjueritud 16 kunstnikku: Marco Laimre, Jaan Elken, Mati Karmin, Leonard Lapin (2005); Anu Pöder (2006); Mart Viljus, Raul Rajangu, Tõnis Saadoja (2007); Erki Kasemets, Lauri Sillak (2008 ja 2011); Kaido Ole (2009); Andres Tolts (2010); Jaan Toomik, Kaarel Kurismaa, Raoul Kurvitz, Andrus Kasemaa (2011).

Kunstnike säilitusteemaline intervjuerimine on olnud 2005. aastast seotud Eesti Kunstiakadeemia muinsuskaitse ja restaureerimise osakonna õppeprogrammiga, mille osana käsitletakse ka kaasaegse kunsti säilitamise probleeme. 2009. aastast on kursusega ühinenud ka vabade kunstide osakonna tudengid. Kõik intervjuud on audiovisuaalse salvestisena ja transkriptsioonina säilitatud EKM-i arhiivis. Nii spetsiifilise teemafookusega intervjuude teostamine nõuab põhjalikku ettevalmistust ja teadlikku metoodikat, kuna muuseumi jaoks saab sellest oluline arhiividokument, millest hiljem juhinduda. Enamasti on tegemist ühekordse ettevõtmisega, st kunstnike korduvküsitlemine samal teemal on ebatõenäoline (v.a juhtudel, kus on tegemist väga konkreetse juhtumiga, näiteks konkreetse töö tehnilise probleemiga). Seetõttu peab intervjuu õnnestumise maksimaalselt panustama.

#### 4.4.1. Intervjuu läbiviimise koht ja kontekst<sup>589</sup>

Rahvusvahelises praktikas on soovitatud kunstnike küsitleda kas nende ateljees või näitusesaalis, mis annab võimaluse jälgida autorite loomemetoodikaid ja -vahendeid.<sup>590</sup> Mõlemat keskkonda on intervjuerimise kohana ka Eestis katsetatud, kuid märgatavalt paremini toimib muuseumikeskkond – kas nüüdiskunsti fond või konserveerimisosakond, sõltuvalt diskussiooni rõhuasetusest. Kitsama eesmärgiga intervjuud, näiteks installeerimisprotsessi salvestamine, on viidud läbi ka näituste (ettevalmistuse) kontekstis.

Selline väga spetsiifilise teemapüstitusega intervjuu eeldab autori ümberlülitumist teemale, millele ta üldjuhul eelnevalt süvitsi mõelnud ei ole. Teema tunnetuslikule avamisele aitab palju kaasa keskkond, mis visualiseerib selle akuutsuse. Fondiruum, kus kunstnik sageli varem viibinud pole ja kus ta taaskohtub oma aastatetaguste teostega, loob soodsa atmosfääri probleemide tajumiseks – tegemist on reaalse ruumiga, kus teosed tõepoolest säilitatakse tulevikule.

<sup>587</sup> Vt M.-L. Laherand, lk 176–224.

<sup>588</sup> 2006. aastal toimus projekti „Inside Installation” raames Gentsi, S.M.A.K.-is seminar „Artist Participation”, kus tegeleti kunstnikelt saadava informatsiooni analüüsiga ning laiemalt kvalitatiivsete uurimismeetodite rakendamise ja nüüdiskunsti säilitamisega. – vt rohkem [http://www.inside-installations.org/project/detail.php?r\\_id=387&ct=gent](http://www.inside-installations.org/project/detail.php?r_id=387&ct=gent) (vaadatud 16.05.2012).

<sup>589</sup> Kvalitatiivsetes uurimismeetodites rõhutatakse vajadust uurida valiidsuse hindamisel intervjuerimis-situatsiooni ja sellest lähtuvalt hindama kogutud andmete „ehtsust” – M.-L. Laherand, lk 350.

<sup>590</sup> F. Huys, A. De Buck, Research on Artists' Participation. [http://www.inside-installations.org/research/detail.php?r\\_id=659&ct=artist\\_intent](http://www.inside-installations.org/research/detail.php?r_id=659&ct=artist_intent) (vaadatud 16.05.2012).

Intervjuukogemused kunstniku ateljees on näidanud, et nende eesmärk peab olema sõnastatud erinevalt – sellises kontekstis on võimalik saada palju informatsiooni kunstniku töömetoodikate ja -vahendite kohta, kuid laiemat säilitusteemalist diskussiooni on emotsionaalselt raske avada. Põhjus on eelkõige selles, et enamasti tagasihoidlikes ja ruumipuuduse all kannatavates ateljeetingimustes on nii intervjuerijal kui ka intervjueritaval raske sisse elada muuseumikeskkonnaga kaasnevatesse pikaajalise säilitamise küsimustesse, mis näib kunstniku ümbritseva igapäevareaalsuse perspektiivist peaaegu kohatu. Näiteks 2008. aastal intervjuerisime Lauri Sillakut tema toonases kitsukeses ateljees Kalamajas. Intervjuu keskmes pidi olema muuseumi valulaps, kunstnikeduo Tommy & Laurentsiuse<sup>591</sup> hiigelsuur segatehnikas assamblaaž „Home I” (1996, muuseumisse ostetud samal aastal), mis on algusest peale olnud säilitajate „õudusunenägu” – nõrk konstruktsioon, õrnad materjalid ja hiiglaslikud mõõtmed on selle teinud nii muuseumispetsialistide kui ka kunstikriitikute jaoks efemeerse ja säilitamisprobleemse töö sümboli.<sup>592</sup> Näituste eel on kutsutud nii kunstnikke endid kui ka installaatoreid tööd parandama – kümnekonna aasta vältel tekkinud uued kihistused olid segunenud algsetega ning teose algversioon (sh ka teatud osade interaktiivne liikumine) oli muutunud hämaraks. Nii eriomaste küsimuste esitamine Lauri Sillakule tema argipäevases ateljeekeskonnas aga osutus keeruliseks – reaalse objekti enese puudumine ei võimaldanud mõista füüsilise teose detailseid probleemkohti; kunstnik on oma praeguses loomingus toonastest niivõrd distantseerunud, et üksnes fotomaterjali põhjal sellesse sisseelamine oli raske. Aga enam kui originaali puudumine, muutis küsimusepüstituse kohatuks kontekst: keskenduda museaalse keskkonna säilitusalasele teemale olukorras, kus vestluse hetkel ümbritsevas reaalsuses – kunstniku ateljees –, on seinast seinä täis tema kunsti, mis autori seisukohalt on muuseumisse omandatuga võrdse tähendusega. Intervjuu käigus viis Sillak meid maja hoovis olevasse kunsti „lattu” – tegelikult tüüpilise Kalamaja hoovi kuuriderivi ühte boksi, kus seisid kümned tema tööd niiskes, kütmata ja isegi lukustamata ruumis. Tema enese irooniline kommentaar oli, et „oleks siin küttepuid või moosipurgid, oleks ruum ammu tühjaks tehtud, aga seda kunsti ei taha keegi”. Sama irooniliseks muutub kunstniku ühe minevikus tehtud teose säilitamisprobleemaatika – töö asub Eesti turvalisimas ja parima mikroklimega muuseumihoidlas.

Seevastu paar aastat hiljem läbiviidud diskussioon autoriga tema teose ees Kumu nüüdiskunsti fondis osutus väga viljakaks nii tehnilistes kui ka üldfilosofiilistes säilitusküsimustes.

Ka ekspositsioonikeskkonnas on intervjuu keskmes säilitusteemad keeruline hoida, kuna teosed on tõstetud juba uude, näituse konteksti, mis

<sup>591</sup> Toomas Tõnissoo ja Lauri Sillak.

<sup>592</sup> Tähelepanuväärne on, et Lauri Sillaku varase perioodi tööd on ühed vähesed, milles kriitikud just säilivuse/ mittesäilivuse aspekti esile tõstavad: „Laurentsiuse esimesed tuntumad teosed olid samas nagu iga restauraatori õudusunenägu. Need kippusid tihti juba kohe pärast valmimist hoiutingimustest hoolimata lagunema ja igast otsast ripendama, sest muutus, teisenemine oli neisse sisse kodeeritud...” – A. Trossek, Laurentsius. – Eesti kunstnikud 3, lk 110; või „Laurentsiuse töödes on alati stiili ja kvaliteeti, aga mitte kunagi kvantiteeti, sest need pole harilikult tööd, mis on määratud sajandeid kunstimuuseumides säilima. Seda tunnistab ka Eesti Kunstimuuseumi varasalg. Ehk peitub selles nende väärtus.” – R. Kūbarsepp, Laurentsius – armutu ja kompromissitu. – Postimees, 09.04. 2008, lk 20.

kunstniku jaoks on harjumuspärane ja assotsieerub lühiajalise sündmusega. Näiteks 2005. aastal Leo Lapiniga läbi viidud intervjuu Kunstihoone näitusel, mis kujunes küll väga põnevaks 1970. aastate põlvkonna kunstimaterjalide ja -tehnikate tutvustuseks, pakkus laiema säilitusalasele arutelule vähe ruumi. Sageli näib kunstnikele keskkonnaväliselt, et see on ju kitsalt muuseumi probleem, millega neil ei ole põhjust suhestuda.

Kui vestluspaik on muuseum, siis toimub teemaga suhestumine juba assotsiatiivselt. Sisenemine Kumu turvauste tagustesse maa-alustesse ruumidesse, kus teosed realselt seisavadki hiigelsiinidel või spetsiaalsetes metallkappides, teiste seas ka intervjuueeritava looming, juhatab sõnadeta muuseumi reaalsusse. Senise kogemuse põhjal on autorid oma tööde säilimise tehniliste ja filosoofiliste aspektide mõtestamisest alid kõnelema ja haakuvad sobivas keskkonnas teemaga kiiresti.

#### 4.4.2. Intervjuu läbiviimise meetod

Kui algselt oli kunstniku-intervjuude eesmärk pigem õppetegevuse keskne – kunstnikud avasid tudengitele oma tehnilist arsenalit, siis kogemuse põhjal on tudengite kaasamine kujunenud teadlikuks meetodiks. Selline väga kitsast teemast lähtuv vestlus on oma olemuselt intervjuueeritava jaoks emotsionaalselt delikaatne. Autor ei pruugi sellega suhestuda kas ignorantsusest, info personaalsusest või ka süüdistatu rolli tunnetamisest – muuseumi distantseeritud atmosfäär, millele lisandub fakt kaasaegse kunsti säilitamise tehnilisest keerukusest võib kergesti tekitada rünnatava tunde: miks ei garanteeri kunstnik oma teoste pikaajalist säilimist! See on aga niisuguse arutelu jaoks surnud lähtepunkt, sest informatsioonist huvitatud pool on eelkõige muuseum. Palju sõltub atmosfääri loomisest intervjuueerija häälestamisest ning tudengite osalus aitab sellele kaasa. Kunstnik ei anna vastust üksnes muuseumile, vaid lisandub kolmas, neutraalne osapool, kes suunab ja motiveerib vestlust mõtestama.

Kunstnikku pole intervjuuks tavaliselt palju ette valmistatud, enamasti olen aega kokku leppides teema fookuse vaid põgusalt avanud. Sageli osutub spontaanne reaktsioon märksa informatiivsemaks, tehnilisi üksikasju saab alati tagantjärele täpsustada.

Tudengite jaoks eelneb intervjuuni jõudmisele aga pikem ettevalmistusperiood: teemat avavad loengud ja näited rahvusvahelisest praktikast ning EKM-i nüüdiskunsti fondist, samuti varasemate intervjuude kuulamine, analüüs ja kontekstualiseerimine. Paralleelselt räägitakse sellise intervjuu läbiviimise meetodikast, tuginedes INCCA skeemidele ja juhendaja kogemusele: millistest küsimustest alata, milliseid küsimusi küsida ja kuhu välja jõuda. Intervjuu õnnestumise üks oluline eeltingimus on kunstniku tervikloomingu ning konkreetsete, EKM-i kogusse kuuluvate teoste väga põhjalik tundmine, mis on intervjuueerija ja tudengite kohustuslik ettevalmistustöö.<sup>593</sup>

Teema avamiseks tutvustatakse intervjuu sissejuhatusena kunstnikule põgusalt laiemat konteksti teiste tööde näidete varal – millised on üldse nüüdiskunsti

säilitamise probleemid ja miks see teema on muuseumi jaoks akuutne; millised on tagajärjed, kui ei määratleta õigeaegselt teoste säilitamisprintsipi.

Enamasti on tegemist nn kollektsiooniintervjuuga, mille teemaks on kunstniku kogu hoiustatav looming, aga intervjuu kese on paaril probleemküsimusel. Vestlust ei saa alustada väga üldistavate suurte küsimustega, nagu mida te arvate kaasaegse kunsti säilitamisest, kuidas teie tööd peaksid säilima vms, kuna see paneb teemavälise inimese kas õlgu kehitama või sama üldistavalt vastama.<sup>594</sup> Eesmärk on jõuda aga muuseumifondis hoiustatavate tööde konkreetsete säilitamisprintsipi autori nägemuses. Ehkki intervjuu pole kunstiteadusliku eesmärgiga, st ei sea eesmärgiks luua lisainformatsiooni teoste kontseptuaalsete tähendusväljade avamiseks, on see siiski säilitamisprintsipi jõudmise eelduseks. Seetõttu palutakse autoril rääkida konkreetse huvipunktis oleva(te) töö(de) lugu. Enamasti areneb järgnev vestlus spontaanselt ning intervjuueerija(te) ülesanne on hoida ja juhtida vestlust nii, et see lõpptulemusena vastaks muuseumi ootustele. Senise kogemuse baasil on see õnnestunud ja esialgselt ehk isegi ootamatuna näivast teemapüstitusest on kujunenud intrigeeriv ja taustu avav diskussioon kõigi osapoolte jaoks. Kunstniku EKM-i säilitatavat loomingut analüüsid on sageli avanenud ka täiesti uusi perspektiive ja probleemkohti, millele muuseumispetsialistid pole seni osanud tähelepanu pöörata. Näiteks Mart Viljusega tehtud „TM”-i omandamise järgse intervjuu käigus selgus, et tema teose „Vaata kööki” omandas muuseum poolikuna<sup>595</sup>, mistõttu see kaotas oma algse kontseptsiooni. Intervjuu järgselt komplekteeriti töö täismahus.

Ühtlasi on muuseumi jaoks intervjuude läbiviimise laiem mõte selles, et paralleelselt inventeeritakse järk-järgult nüüdiskunsti kogu. Kuna analüüsitakse läbi ühe kunstniku kogu hoiustatav looming, saab kogutud informatsiooni najal tagantjärele komplekteerida kas teosed (Viljuse näide) või nende säilitamiseks vajalik lisainformatsioon (nn säilitamisdokumentatsioon). Nähes oma töid hoiustatuna muuseumi fondis ja elades sisse nende säilitamisprobleemidesse ning mõtestades seda tulevase vaataja seisukohast, ilmneb sageli lisadokumentatsioon vajadus (nt Kaarel Kurismaa enda videoklipid tänaseks kohati mittetoimivate kineetiliste objektide algversioonist või Erki Kasemetsa tööde protsessuaalseid tasandeid avavad materjalid). Samuti on kunstnikud otsinud välja tööde ajalugu avavad fotomaterjalid (varasemad näitused jms) ja muud taustainformatsiooni.

Ka intervjuudel osalevate tudengite jaoks on see mitmeti kasulik. Nii tulevastele restauraatoritele kui ka kunstnikele on see mitmest perspektiivist nende tuleviku erialaga seotud, kui mitte otseselt, siis kaudse mõtteainena kindlasti. Tulevastele kunstnikele avab see uue vaatevinkli nende endi loomingule (kuigi rõhuasetusega – muuseum ei peaks dikteerima loominguvabadust). Aga veelgi olulisem – see on kontekst, kus konserveeriv-konservatiivne ja kreatiivne kokku saavad ehk loojad ja säilitajad pörkuvad ning mõistavad, et kaasaegse kunsti puhul tegeletakse sama objektiga, kuigi erinevate nurkade alt. Vabade kunstide

<sup>594</sup> Tegemist on nn poolstruktureeritud intervjuuga, mis kulgeb küll kindlas teemafookuses ja järgib etteantud skemaatilist struktuuri, kuid vormilt kaldub spontaansele, avatud vestluse suunas. – M.-L. Laherand, lk 180–181.

<sup>595</sup> Töö koosnes algversioonist seitsmest valguskastist, millest omandati kolm.

<sup>593</sup> The Artist Interview, lk 17.

tudengitele aga on humoorikal kombel see tihti esimene kord, kus nad saavad oma õppejõududelt nii põhjalikku tehnilist informatsiooni. Näiteks maalivirtuoos Kaido Ole, 2009. aastal veel vabade kunstide õppekava juht, lahkas oma kunstiloomeks kasutatud materjale ja -tehnikaid tudengitele esmakordselt.

Erandlikult on viidud intervjuud läbi ka tudengeid kaasamata. Seda juhul, kui on tegemist mingi väga konkreetse tehnilise küsimusega (nt Lauri Sillaku „Home I” restaureerimisprobleemide kaardistamine või Villu Jaanisoo „Oh, Carol” installeerimisprotsessi salvestamine) – siis on suurema rahvahulga osalemine pigem tähelepanu hajutav ning nii spetsiifiline fookus ei pruugi olla ka tudengite jaoks informatiivne.

#### 4.4.3. Intervjueeritavate valikuprintsiip

Intervjueeritavate kunstnike valik lähtub kahest aspektist. Esiteks küsitletakse neid autoreid, kelle töid kogusse omandatakse, see on osa musealiseerimisprotsessist. Teiseks intervjueeritakse neid kunstnikke, kelle muuseumikogusse kuuluvate töödega on tekkinud probleeme.

Konkreetsete ostudega seotud intervjuud viidi läbi Mart Viljusega („TM”-i omandamine), Tõnis Saadojaga („Mainstream”), Kaarel Kurismaaga („Sinise valguse objekt” ja „Kassid ja figuurid”), mille käigus analüüsiti ka kõigi kunstnike teiste tööde säilitamisprobleeme. Kurismaa puhul avanes suurepärase lisategurina võimalus arutada ja ellu viia tema märgilise teose „Televiisor Avangard nr 857” interaktiivsete kineetiliste osade restaureerimine.

Konkreetses restaureerimisprojektiga oli seotud Raul Rajangu intervjuu („Valgel ööl Kadrioru lossis”), kus kunstnikuga arutati teose kontseptsiooni ja materjalide vahekorras lähtuvalt läbi pakutud restaureerimiskontseptsioon.

Laiemate säilitamisvisioonidega seotud intervjuud, mis tegelevad juba kogus olemasolevate töödega, viidi läbi Erki Kasemetsa ja Raoul Kurvitzaga. Mõlema autori Kunstimuuseumi kogudes oleva loominguga olid seotud üldisemad loomematerjalidest ja -ideedest lähtuvad säilitamisküsimused.

Kaido Ole ja Jaan Toomik valiti esialgse plaani kohaselt pigem vabade kunstide tudengite huve silmas pidades,<sup>596</sup> kuid mõlema kunstnikuga kujunes erakordselt intrigeeriv diskussioon nüüdiskunsti säilitamisprintsiipidest laiemalt.

#### 4.4.4. Intervjuu järeltöötlus ja kontekstualiseerimine

Kõik intervjuud salvestatakse küll audiovisuaalselt, kuid nendest arhiveeritava dokumendi vormistamiseks on välja töötatud süsteem, mis peab silmas võimalikult pikaajalist ja laiapõhjalist kasutatavust.

Videofailid salvestatakse igapäevatoos kasutatavasse formaati, kuid arhiveeritakse originaalsetel kandjatel (enamasti minidiskina).

Intervjuu analüüsi ja kasutatavuse hõlbustamiseks see enamasti transkribeeritakse. Transkripti vormistamisel lähtutakse elava pärandi kogumisega tegelevate etnograafide kogemusest – transkriptsioon peab olema sõnasõnaline, märkides

<sup>596</sup> Intervjueerimise ajal oli kumbki kunstnik EKA vabade kunstide teaduskonna dekaan.

ära ka intervjueeritava emotsioonid ja varjundid, millega mõte on väljendatud.<sup>597</sup> Tegemist on enamasti mahuka tööga, arvestades intervjuu keskmiseks pikkuseks 1–1,5 h. Selles mahus teksti ärakirja pikkus on keskel läbi 40 000–50 000 tähemärki, sõltuvalt rääkija kiirusest (nt Raoul Kurvitz transkript on u 70 000 tm). Et töö ka reaalselt tehtud saaks, on see seotud tudengite ainesooritusega. Transkriptid talletatakse säilitusdokumentatsiooni osana muuseumi digitaalarhiivis.

Siiski on kunstnike intervjuu alles algmaterjal ja ühe osapoole nägemus, mida peab võimalusel analüüsima ja kontekstualiseerima. Kvalitatiivsetes uurin-gutes kasutatavate triangulatsiooni printsiipide kohaselt kodeeritakse tekst lahti, analüüsitakse<sup>598</sup> ja seotakse muu kogutud andmestikuga. Arvestades intervjuude tüüpi ja eesmärki, ei saa selleks rakendada uurimismetodoloogilises diskursuses väljatöötatud kindlaid kodeerimiskeeme, pigem on tegemist laiema kontekstuali-seerimisprotsessiga. Analüüsitava lisainfona kasutatakse kunstiteadlaste kirjutatud, muuseumi ja konserveerimise erialaeetilisi printsiipe ning primaarse allikana teost ennast. Informatsiooni omavahel kaaludes sünnib sellest konkreetse töö või tööde grupi säilitamisaspekte käsitlev nägemus. Enamasti on see kirjalikus (artikli) vormis, kuid võib olla esitatud ka videomontaaži vm meediumi vahendusel.

Arvestades nüüdiskunsti säilitamise heterogeensust, sõltuvust ajastu ja konservatori/säilitaja subjektiivsest nägemusest ning kõigi kvalitatiivsete uurimis-meetodite valiidsuse kõikumisest, ei pretendeeri selline kontekstualiseeriv analüüs olema kohustav. Intervjuu algfail ja transkriptsioon säilivad algdokumendina, mille juurde on alati võimalik tagasi minna ja reinterpreteerida.

Selliste intervjuude formaat ja fookus ei ole tingimata mõeldud avalikuks kasutuseks. Räägitakse teemal, mis ei pruugi kunstniku jaoks olla tema loomingu avalikkusele suunatud taustainfo. Seepärast arhiveeritakse intervjuud vaid muu-seumi sisearhiivis ning osaline või terviklik avalik kasutus kooskõlastatakse kunstnikuga.

#### 4.4.5. Intervjuu ohud

Intervjuu tõlgendamisel tuleb silmas pidada selle olemuslikku subjektiivsust ja sõltuvust intervjueeritava iseloomust, konkreetsest situatsioonist, huvikeskme muutumisest jne.<sup>599</sup> Kui teos kuulub muuseumikogusse ja omandab seeläbi lisaväärtused, ei saa kunstniku nägemust võtta otsustuse ainukeseks aluseks; alati peab seda interpreteerima koos lisamaterjalidega sekundaarsetest allikatest ning arvamustega teistelt osapooltelt.<sup>600</sup> Ning alati on teos see, mis lõppotsuse määrab. Kuna tegemist on niivõrd kitsa valdkonnaga, ei pruugi kunstnik olla kursis (ja enamasti polegi) muuseumi printsiipide ja väärtushinnagutega, mis ühelt poolt lähtuvad kuraatorite nägemusest (eelkõige teoste kontseptualiseerimine

<sup>597</sup> Siiski on kvalitatiivsete uurimisviiside metoodikas diskuteeritud, kas transkriptsioon on esmane allikas või mitte – vt M.-L. Laherand, lk 279. Selles kontekstis pean esmaallikaks siiski videosalvestust, kuna väga kõnekas on intervjueeritava kommunikeerumine oma teosega, seotud žestid jne. Transkriptsioon on pigem töö- ja arhiveerimisvahend. Seetõttu on uurimustööga seotud näitusel esitletud väljavõtted originalsalvestustest.

<sup>598</sup> Vt intervjuude kodeerimise kohta: M.-L. Laherand, lk 284–289.

<sup>599</sup> The Artist Interview, lk 47.

<sup>600</sup> W. A. Real, Toward Guidelines for Practice in the Preservation and Documentation of Technology-based Installation Art.

ja kontekstualiseerimine), teisalt aga konserveerimis- ja säilitamiseetilistest kategooriatest. Alati peaks tegemist olema kompleksanalüüsiga, mille najal sünnib lõplik otsus.<sup>601</sup>

Vt Selle kohta RAKENDUSJUHISED :

- A. Kogude haldus
- A.5. Suhtlus autoriga
- B. Konserveerimismetoodika
- B.2. Autori roll konserveerimisprotsessis

---

<sup>601</sup> The Artist Interview, lk 15.

## 5. NÜÜDISKUNSTI KOGUDE SÄILITAMISALANE HALDUSSTRATEEGIA

### RAKENDUSJUHI SED

#### Sisukord:

- A. KOGUDE HALDUS
  - A.1. Kogu haldava nüüdiskunsti konservaatori roll
    - A.1.1. Nüüdiskunsti konservaatorile vajalikud oskused
    - A.1.2. Nüüdiskunsti konservaatori ülesanded
  - A.2. Kogumisstrateegia
    - A.2.1. Musealiseerimise prognoos – omandamiseelne faas
    - A.2.2. Musealiseerimise kontseptsioon
  - A.3. Musealiseerimise protsess
    - A.3.1. Säilitamistingimuste väljatöötamine
  - A.4. Dokumenteerimine
  - A.5. Suhtlus autoriga
  - A.6. Säilitamisprotsess
- B. KONSERVEERIMISMETOODIKA
  - B.1. Analüütiline protsess konserveerimiskontseptsiooni loomisel
  - B.2. Autori roll konserveerimisprotsessis
  - B.3. Konserveerimisprotsessi dokumenteerimine
- C. TEABE HALDUS

## A. KOGUDE HALDUS

INCCA (International Network for Conservation of Contemporary Art) tegevuse raames tuvastati nüüdiskunsti pikaajalise säilitamise ja võimaliku konserveerimis-restaureerimise peamise probleemina adekvaatse teabe puudumine kunstiteoste kohta. Seetõttu on nüüdiskunsti kogude säilitamise raskuskese info kogumisel, registreerimisel ja arhiveerimisel iga konkreetse kollektsiooni kuuluva teose kohta.

### A.1. KOGU HALDAVA NÜÜDISKUNSTI KONSERVAATORI ROLL

Et ennetada kaasaegse kunsti säilitamisega seotud haldusprobleeme vajaliku teabe puudulikkusest kuni lahendamatu tehniliste probleemideni, peaks iga kaasaegse kunsti kogumisega tegelev organisatsioon kaasama erialaspetsialisti, nüüdiskunsti konservaator-restauraatori, kes on tuttav nii erialase oskusteabega kui konkreetse kollektsiooniga. Soovitavalt peaks spetsialist olema kaasatud kogude haldamise juba teose omandamisprotsessis, et tagada teoste adekvaatne ja tulevikkuvaatav musealiseerimine, pikaajaline säilitamine ja vajalik dokumenteerimine.

#### A.1.1. Nüüdiskunsti konservaatorile vajalikud oskused:

- kaasaegse kunsti säilitamisele keskendunud erialane haridus;
- oskusteave nii traditsioonilise kui ka kaasaegse kunsti konserveerimise teooriatest ja filosoofiast;
- nüüdiskunsti loomeks kasutatud materjalide keemilise ja füüsikalise koostise ja käitumise ning nende materjalide preventiivse ja kuratiivse konserveerimise võimalikult lai tundmine;
- võimalikult laial skaalal dokumentatsioonimethodikate tundmine;
- oskus töötada interdistsiplinaarses meeskonnas ja teha koostööd koguhoidjate, kuraatorite, kunstiteadlaste ning teiste erialade konservaatoritega;
- oskus teha koostööd kunstnikega.

#### A.1.2. Nüüdiskunsti konservaatori ülesanded:

- olemasoleva kollektsiooni haldamine ja hooldamine (perioodiline seisundianalüüs, inventeerimine, konserveerimis-restaureerimistööde läbi viimine);
- osalemine kunstiteoste omandamisprotsessis ehk tegelemine ennetavalt säilitamisprobleemidega: musealiseerimis- ja pikaajalise säilitamiskontseptsiooni väljatöötamine koostöös kuraatorite meeskonnaga;
- nii uute omandatud tööde kui ka juba kogusse kuuluvate tööde adekvaatset säilitamist silmas pidava dokumentatsiooni koostamine ja maksimaalse teabe kogumine.

A.2. KOGUMISSTRATEEGIA

Et ennetada hilisemaid, sageli keerulisi ja kalleid või lahendamatu säilitusprobleeme, peab teose kogusse omandamise käigus looma visiooni ja vajalikud tingimused teose füüsilise, kontseptuaalse ja kontekstuaalse terviku säilitamiseks pikas perspektiivis. Kuna enamasti on see hetk, kui kunstniku enda huvi (ja mälu) on veel akuutsed ja teos sellises seisukorras, nagu ta ideaalis peaks säilima, on omandamise aeg parim hetk koguda ja talletada maksimaalne info teose kohta ja prognoosida selle säilitamise võimalused. Siinkohal on oluline spetsialiseerunud konservatori osalus, kes koostöös kuraatori ja/või koguhoidjaga teeb kindlaks/fikseerib teose musealiseerimise seisundi ning kogub töö säilitamiseks vajaliku info.

A.2.1. Musealiseerimise prognoos – omandamiseelne faas (vt diagramm 1. I)

Koos ostuettepanekuga kaalutakse säilitaja (koguhoidja/konservaator) ja koguja (kuraator) koostöös kunstiteose omandamise ja pikaajalise säilitamise tehnilisi ning kontseptuaalseid võimalusi:

- kas kunstiteost on võimalik omada selle autentsel füüsilisel kujul ja kas teose füüsiline vorm kannab endas teose sõnumit ilma lisainfota?
- kas kunstiteos on osaliselt uuendatav/rekonstrueeritav ning kas sellega kaasneb „varuosade” hankimise vajadus?
- kas kunstiteos on omandatav üksnes kontseptsioonina, mis igal eksponeerimisel reprodutseeritakse?
- kas kunstiteos vajab enne musealiseerimist kunstnikupoolseid lisatöid (parandamist, osade väljavahetamist)?
- kas teos on säilitatav määramata või määratud ajani?
- kas on põhjendatud ost või teose ajutisust silmas pidades võib sõlmida pikaajalise laenulepingu?
- millised lisakulutused kaasnevad kunstiteose säilitamisega?

Selline analüüs on vaja läbi viia enne omandamise lõppotsust, kuna teost omades on väga keeruline otsust muuta. Võib ilmned, et teosega seotud hilisemad raha- ja tööjõuressursid (nt musealiseerimise protsess, konserveerimine, taasinsteleerimine) osutuvad institutsioonile finantsiliselt või mahult ülejõukäivaks, teos laguneb vastuvõetamatult kiiresti, teose kontseptuaalseid või materiaalseid väärtusi ei ole võimalik pikas perspektiivis säilitada jne.

Ka teoste piiratud ajaks omandamine on võimalik, kui see toimub teadlikult – sellisel juhul on vaja ennetavalt sätestada seisundiline/ajaline prognoos, millal teos kunstikogust maha kantakse. Vastasel juhul on kogud olukorras, kus vaikselt hääbuvad teosed, mis ei toimi enam kunstiteostena, võtavad ruumi ning risustavad hoidlaruume ja kellelgi ei ole voli ega vastutust neid kogust maha kanda.

Diagramm 1 illustreerib kogumisprotsessi etappe.

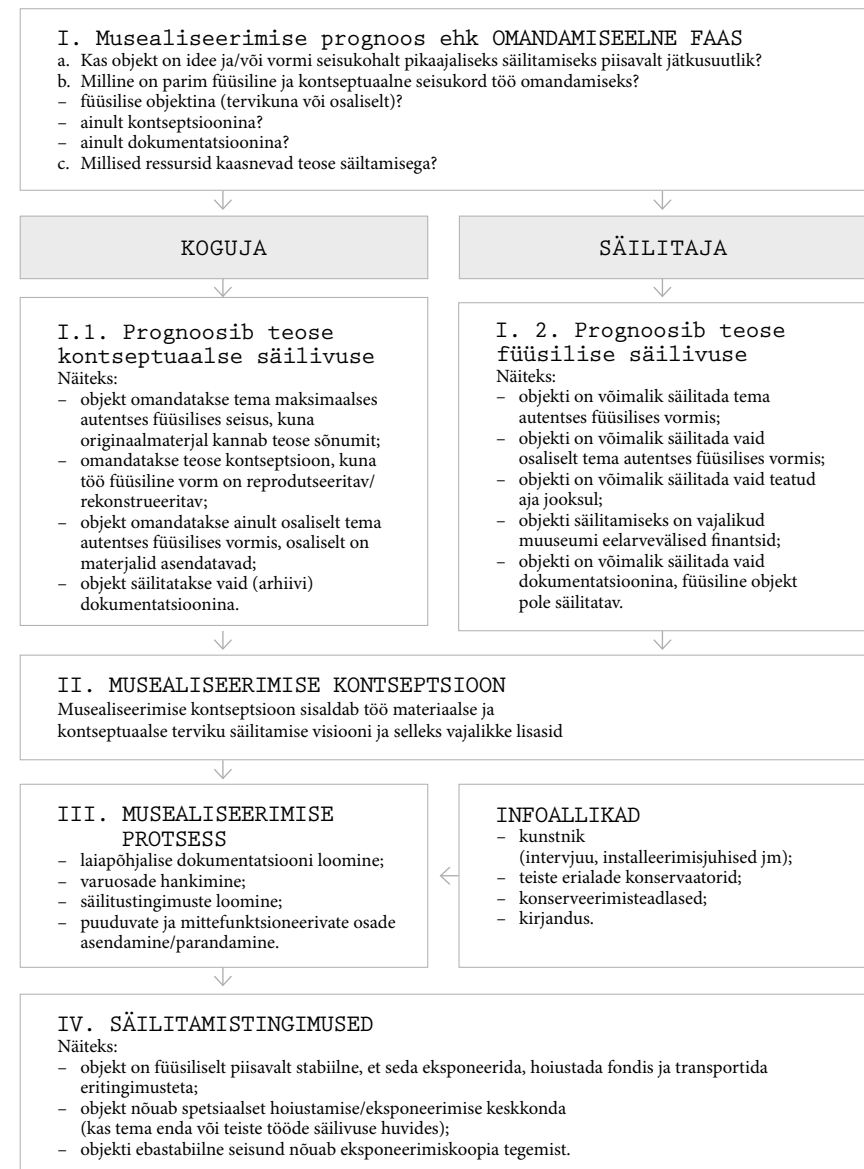



### A.2.2. Musealiseerimise kontseptsioon (vt diagramm 1. II)

Omandamisotsuse järel ning eelneva kaalutluse alusel töötatakse välja teose musealiseerimise kontseptsioon: millisel viisil/millises seisundis töö omandatakse ning kuidas säilitatakse teose füüsiline ja kontseptuaalne terviklikkus pikas perspektiivis: milliseid lisamaterjale ning dokumentatsiooni selleks vaja on, milliseid parameetrid (ruumilisi, kontekstuaalseid; autori kaasatust ja/või muuseumi vabadust tulevastele esitlemistel jne) teose tulevaseks eksponeerimiseks, osaliseks või täielikuks reprodutseerimiseks, konserveerimiseks jne kunstnik aktsepteerib.

### A.3. MUSEALISEERIMISE PROTSESS (vt diagramm 1. III)

Pärast teose omandamisotsust ja musealiseerimise kontseptsiooni sõnastamist töötab säilitaja (koostöös kuraatoriga) välja optimaalse seisundi teose säilitamiseks, hoiustamiseks ning eksponeerimiseks, pidades silmas teose maksimaalset füüsilise ja kontseptuaalse terviklikkuse säilimist pikas perspektiivis.

Musealiseerimise protsessi jooksul luuakse teosega kaasnev laiapõhjaline säilitamis-dokumentatsioon, mille vorm lähtub iga iseseisva teose iseloomust ja vajadustest (dokumentatsiooni kohta vt A.4). Dokumentatsioon peab silmas pidama teose pikaajalist kontseptuaalse ja füüsilise terviku säilitamist ja eksponeerimist. Sageli kaasneb vajadus omandada koos teosega teatud varuosad, mille hankimine võib hiljem osutada keeruliseks.

Musealiseerimisprotsessi käigus on soovitatav seada teos koos kunstnikuga sellisesse vormi/töökorda, nagu see ideaalis peaks säilima. Sellel hetkel on kunstnikud veel enamasti huvitatud oma teose parimast säilitamisest. Hiljem võib olla keeruline või isegi võimatu koos autoriga teose töökorda seadmist korraldada.

#### A.3.1. Säilitamistingimuste väljatöötamine (vt diagramm 1. IV)

Säilitamistingimused peavad silmas passiivset, ennetavat konserveerimist.

Otsustatakse, kas hoiustada teose tervik või osad, pidades silmas teose enda ja ümbritseva fondikeskkonna tingimusi (nt orgaaniliste materjalide, toiduainete jms säilitamisel peab silmas pidama nende endi säilimist/mittesäilimist, aga ka mõju ümbritsevale hoiustamiskeskonnale).

Määratakse objekti hoiustamiseks, eksponeerimiseks ja transpordiks vajalikud tingimused. Teatud puhkudel peab objekti optimaalseks säilitamiseks töötama välja spetsiaalse süsteemi või mehhanismi, millele peaks juba musealiseerimisprognnoosi käigus tähelepanu pöörama, kuna see võib nõuda lisakulutusi või täiendavat tööjõudu.

### A.4. DOKUMENTEERIMINE

Nüüdiskunsti säilitamise ainus aktsepteeritav alus on iga üksikteose väärtuste, tähenduste ja materjalide/tehnikate teadlik säilitamisvõimaluste määratlemine. Kuna kaasaegse kunsti loomiseks kasutatud materjalid ja ideed on sageli ebastabiilsed ning muudavad kiiresti oma algset olemust, tuleb teoseid dokumenteerida nii varakult ja algidee lähedaselt kui võimalik. Parim ja adekvaatseim periood dokumentatsiooni loomiseks on teose omandamise ja kogusse ülevõtmise hetk.

Dokumentatsiooni tüüp, formaat ja sisu lähtuvad konkreetse teose tõlgendamisest ja on loodud eesmärgiga koguda piisavalt (optimaalselt) teavet, et säilitada teos adekvaatselt tulevastele põlvetele, samuti et teost eksponeerida, (re)installeerida ja vajadusel läbi viia konserveerimis-restaureerimistöid. Dokumentatsiooni formaat võib varieeruda lähtuvalt teose iseloomust ning see võib sisaldada erinevaid meediume, alates klassikalisest kirjalikust ja fotograafilisest/graaafilisest dokumentatsioonist ja lõpetades kõikvõimalike audiovisuaalsete salvestistega, kunstniku intervjuude talletamisega, 3D-mudelite või laserskaneeringutega. Dokumentatsiooni mahu ja formaadi defineerib kogu eest vastutav nüüdiskunsti säilitaja (konservaator/koguhoidja) koostöös kuraatori ning töö autoriga.

Dokumentatsiooni hulka kuuluvad järgmised infoühikud:

- teose (aja)lugu
  - teose loomine;
  - varasemad näitused/installeerimised/kontekst;
  - varasem omandivorm/kuuluvus;
  - varasem konserveerimine-restaureerimine ja parandamine/osade vahetamine;
  - teose kohta publitseeritud materjalid.
- teose tähendus/kontseptsioon
  - teose sõnumi interpretatsioon;
  - teose loomiseks kasutatud materjalide ja tehnilise ülesehituse seotus sõnumiga ja nende roll sõnumi kandjatena.
- teose loomiseks kasutatud materjalid ja tehnikad
  - teose erinevate osade registreerimine ja dokumenteerimine (sõltuvalt teose iseloomust võib see sisaldada: sõnalist kirjeldust, fotograafilist/audiovisuaalset dokumentatsiooni, graafilist dokumentatsiooni);
  - töös kasutatud materjalide registreerimine ja dokumenteerimine:
    - a. materjalide koostis ja omadused;
    - b. tootjate nimed, tootmisprotsess;
    - c. teave kunstnikult ja tootjatelt.

Näide kunstiteose loomiseks kasutatud materjalide ja nende tähenduse registreerimise vormist:

MATERJAL	MILLISE OSA SEE TEOSEST MOODUSTAB	MATERJALI KOOSTIS	TOOTE/TOOTJA NIMI JA TOOTMIS-PROTSESSI KIRJELDUS	MATERJALI FUNKTSIOON (heli, valgus, liikumine jne)	MATERJALI TÄHENDUS (nt asendatavus)	INFORMAT-SIOON KUNSTNIKULT
----------	-----------------------------------	-------------------	--	--	-------------------------------------	----------------------------

- teose seisundi kirjeldus muuseumi omandamise hetkel
  - sõnaline kirjeldus;
  - fotodokumentatsioon;
  - graafiline dokumentatsioon.
- (audio)visuaalne ja kirjalik dokumentatsioon originaaltööst
  - visuaalne dokumentatsioon teose autentsest väljanägemisest (foto- või videosalvestus, teatud puhkudel vajalik ka 3D-salvestus);
  - kineetiliste elementide dokumentatsioon (heli, liikumine, valgus jms);
  - installeerimisjuhised ja -skeemid;
  - võimalusel (audio)visuaalne dokumentatsioon varasematest installeerimistest/näitustest;
  - võimalusel (audio)visuaalne dokumentatsioon teose loomisprotsessist.
- informatsioon töö autorilt (vt täpsemalt A.5. Kommunikatsioon autoriga)
  - teose idee;
  - teose loomiseks kasutatud materjalid;
  - teose idee ja materjalide seotus ja sõltuvus;
  - säilitamine;
  - eksponeerimine;
  - konserveerimine jne.

#### A.5. SUHTLUS AUTORIGA

Üks olulisemaid allikaid teose kohta teabe saamiseks on teose autor. Juhul, kui kunstnik on valmis ja võimeline infot jagama, on muuseumi ülesanne ja kohustus see maksimaalselt dokumenteerida. Kaasaegse kunstipärandiga tegelevad muuseumid üle maailma on hakanud tegelema kunstnike intervjuerimisega ja intervjuude andmebaaside loomisega.

Parim aeg kunstnikuga intervjuu läbiviimiseks on teose omandamise hetk; aga ka juba muuseumis olevate objektide kohta saab tagantjärele intervjuud teha.

Suhtluse sobivaim vorm sõltub info eesmärgist ning võib varieeruda kirjalikest küsimustest audiovisuaalselt salvestatud intervjuudeni. Intervjuu läbiviimise koht sõltub samuti eesmärgist, selleks võib olla kunstniku ateljee, näitusesaal, muuseumi fond või konserveerimisstuudio.

Lähtuvalt küsimuste tüübist valitakse ka suhtluse vorm: spetsiifiliste tehniliste küsimuste jaoks sobib kirjalik dokumentatsioon, üldiseks dialoogiks suuline (audio(visuaalselt) salvestatud) intervjuu. Tavaliselt audio(visuaalselt) salvestatud intervjuu transkribeeritakse ja sellest saab teose säilitamisdokumentatsiooni osa.

Eesmärk on saada intervjuudest teavet:

1. kunstiteose loomematerjalide ja -tehnikate kohta;
2. teose ideest/sõnumist/kontseptsioonist ning selle seotusest materjalide ja tehnikatega.

Konkreetsemalt tuleks intervjuudes saada teavet järgmistel teemadel:

- kunstniku kasutatud materjalid (materjalide tootjanimed, margid, koostis, tootjad);
- kunstniku kasutatud tehnikad;
- koostöö assistentide, installaatorite ja teiste kunstnikega;
- materjalide ikonograafia: materjalide ja tehnikate tähendus ning seotus teose kontseptsiooniga;
- info teose installeerimise, eksponeerimise, musealiseerimise kohta;
- info ja arvamus teose autentse väljanägemise ja materjalide muutumise kohta ning selle tähenduslikud seosed teose kontseptsiooni seisukohalt: kui palju kunstnik aktsepteerib oma töö vananemist; kui palju teose autentne sõnum on seotud autentsete materjalidega ning teose vananemisega;
- kunstniku arvamus konserveerimisest-restaureerimisest: ideaalis ei viida ühegi elava kunstniku teose konserveerimist läbi kunstnikuga konsulteerimata (vt selle kohta rohkem B.2).

#### A.6. SÄILITAMISPROTSESS

Teosed tuleb hoiustada ja eksponeerida kooskõlas kaasaegsete ennetava konserveerimise standardite ja riskihalduse põhimõtetega. Neid peab regulaarselt jälgima ja inventeerima nii fondis kui ka ekspositsioonis.

## B. KONSERVEERIMISMETOODIKA

### B.1. ANALÜÜTILINE PROTSESS KONSERVEERIMISKONTSEPTSIOONI LOOMISEL

Arvestades nüüdiskunsti kompleksset kontseptuaalset ja materjalitehnilist iseloomu, peab konserveerimisotsus põhinema iga teose individuaalsel interpretatsioonil ja selle baasil väljatöötatud konserveerimiskontseptsioonil, mis eelneb teose IGALE füüsilisele sekkumisele. Kunstiteose täielikuks mõistmiseks tuleb kaaluda erinevaid väärtusi ja konserveerimisvõimalusi.

Kuna konserveerimine tegeleb enamasti teose materiaalse entiteediga, on väga oluline enne igasugust füüsilist sekkumist mõtestada materjalide ja nende muutumise tähendus teose ideelisest tasandist lähtuvalt. Teose tähendus määratletakse uurimise ja dokumenteerimise käigus saadava andmestiku põhjal. Konserveerimise eesmärk ja tulemus peavad esmajoones säilitama teose mittemateriaalse olemuse ja alles sellest lähtuvalt teose füüsilise vormi. Iga füüsiline sekkumine, mis põhineb vaid materjalitehnilistel kriteeriumitel, võib muuta radikaalselt teose sõnumit.

### B.2. AUTORI ROLL KONSERVEERIMISPROTSESSIS

Üldjuhul ei konserveerita ühegi elava kunstniku teost autoriga konsulteerimata ja kooskõlastamata, kuid aktiivse konserveerimisprotsessi viib läbi professionaalne konservaator, mitte töö autor.

Kui erandkorras tegeleb konserveerimisega kunstnik, peab iga otsus ja selle teostus olema kooskõlastatud muuseumiprofessionaalidega ning soovitatavalt teostatud muuseumispetsialisti järelevalve all.

Kunstniku arvamust konserveerimise ja restaureerimise osas peab võtma suunisena, kuid lõpliku konserveerimisotsuse langetab erialaprofessionaal.

### B.3. KONSERVEERIMISPROTSESSI DOKUMENTEERIMINE

Iga konserveerimistegevusega, olgu selleks pisemad hooldustööd, põhjalik konserveerimine või tehnilised uuringud, peab kaasnema kriitilis-analüütiline ning kirjeldav aruanne. Juhul, kui erandkorras teostab parandustöid kunstnik, peab see olema dokumenteeritud võrdväärselt professionaalse aruandlusega ja selle korraldamise eest vastutab muuseum, mitte autor.

Aruanne peab sisaldama nii kirjalikku kui ka (audio)visuaalset dokumentatsiooni:

- konserveerimiseelse seisundi kirjeldust;
- teose autentse materjalitehnilise ja kontseptuaalse ülesehituse kirjeldust;
- konserveerimistööde kontseptsiooni;
- konserveerimis-restaureerimistööde iga etapi, kasutatud materjalide ja meetoodika kirjeldust;

- valitud kontseptsiooni, meetodite ja materjalide põhjendust seoses teose tähendusliku konteksti säilitamisega.
- Aruanne tuleb arhiveerida koos muu säilitusdokumentatsiooniga ja saab sellisena teose ajaloo osaks.

Diagramm 2 illustreerib hinnatavaid faktoreid enne konserveerimisotsuse tegemist.

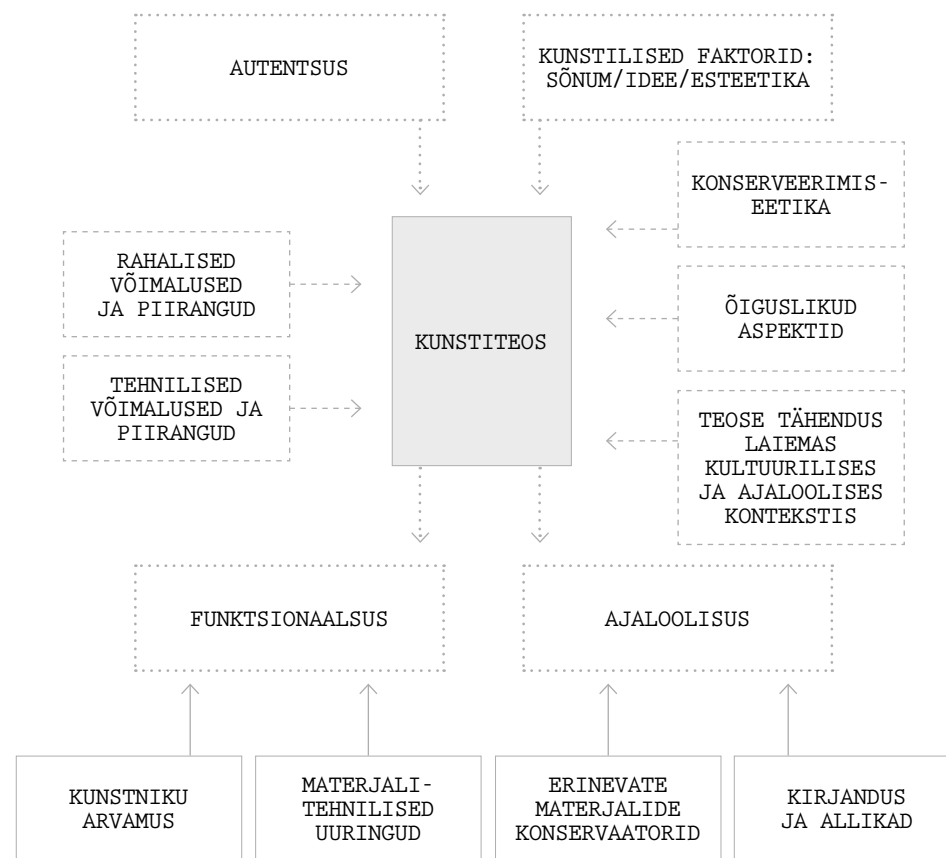

ANALÜÜSITAVAD JA HINNATAVAD FAKTORID:

..... kunstiteose esmased ehk sisemised omadused ja väärtused, mida konserveerimisotsuse tegemisel kaaluda;

---- teisesed ehk kunstiteose välised faktorid, mis mõjutavad konserveerimisotsust;

— infoallikad, mis/kes aitavad mõista objekti tähenduslikke ja füüsilisi tasandeid.

## C. TEABE HALDUS

Kuna nüüdiskunsti puhul on dokumentatsiooni hulk ja tüüp väga varieeruv, tuleb äärmise hoolikusega silmas pidada selle talletamise ja säilitamise viise.

Olulised momendid, mida silmas pidada:

- dokumentatsiooni ja teose seotus: dokumentatsioon peab olema arhiveeritud kas füüsiliselt või digitaalselt koos tööga (silmas pidades võimalust, et süsteemiga mitte kursis olev inimene suudaks teose ja dokumentatsiooni siduda);
- säilitamisdokumentatsioon, mis nüüdiskunsti puhul moodustab väga mitmekesise teabe nii mahult kui ka tüübilt, peab olema selgelt defineeritud teisese materjalina vältimaks ohtu, et see satub käibesse teose planeerimatu surrogaadina;
- dokumentatsioon peab olema süstemaatiliselt ja kindlate printsiipide alusel arhiveeritud nii paberkandjal kui ka digitaalselt;
- dokumentatsioon peab olema kättesaadav erialaprofessionaalidele, kuid selle avalikku kasutust ja publitseerimist tuleb kooskõlastada kunstnikuga, kuna see sisaldab teavet, mida kunstnik ei pruugi olla mõelnud avalikkusega jagamiseks.

## 6. METHODOLOGY

## 6.1. CONSERVATION MANAGEMENT STRATEGY FOR CONTEMPORARY ART COLLECTIONS

## GUIDELINES

## Table of contents:

- Background
- A. COLLECTION MANAGEMENT
  - A.1. Need for a specialised contemporary art conservator in charge of the collection
    - A.1.1. Required skills of the conservator of contemporary art
    - A.1.2. Tasks of the contemporary art conservator regarding the collection
  - A.2. Acquisition strategy
    - A.2.1. Musealisation prognosis – the pre-acquisition phase
    - A.2.2. Musealisation concept
  - A.3. Musealisation process
    - A.3.1. Working out the conditions of preservation
  - A.4. Documentation
  - A.5. Communication with artists
  - A.6. Preservation process
- B. CONSERVATION METHODOLOGY
  - B.1. Analytical process to create the conservation concept
  - B.2. Role of the artist in the conservation process
  - B.3. Documentation of the conservation process
- C. INFORMATION MANAGEMENT

## BACKGROUND

Museums and collections of contemporary art all over the world are increasingly facing new challenges with regard to the appropriate long-term conservation of their holdings. The objects to be preserved are characterised by an enormous range of materials and ways of combining them. Many of these objects are extremely fragile and ephemeral from a conservation point of view. Although the problem is developing exponentially, practicable solutions to face these challenges have yet to be found.

Attitudes and practices followed by art museums for centuries to conserve traditional art are being questioned, not only with regard to technical procedures but also, and mainly, from the point of view of the roles and responsibilities of those in charge of preserving contemporary art collections.

The wide diversity, and occasionally the mutual incompatibility, of materials used in contemporary art practice make conservation technically difficult. Even more complicated than the technical problem is the task of understanding the relationship between a given work's physical and conceptual properties. Every change, whether caused by the gradual deterioration of materials, by an unstable structural technique, or by the intervention of the conservator, may potentially interfere with the original meaning of the work of art; in the worst case, serious and permanent damage may result. It is for this reason that the interpretation of a work of art, before any physical intervention by the conservator, has become key to the conservation of contemporary art.

The conservation decision concerning modern, as well as traditional, art is based on analyses of different values, usually resulting in a compromise. However, the multiplicity of values of modern art compared to traditional art, their ambiguity and the absence of historical “clarifying” distance make the decision extremely complex and the compromise often controversial. The conservation decision can only be based on a genuine understanding of the values and meanings of a given work of art. These include the messages of the work itself (the artist's idea, materials and techniques used), the added value attributed to the work (contextual links, art historical interpretations and the (hi)story of the work) as well as categories of conservation ethics (authenticity, the value of the original, historical value, reversibility of treatment etc.). Inevitably, a decision reflects the trends, knowledge, cultural context and subjectivity of the conservator at the time of the conservation. Paradoxically, the more this is so, the less historical perspective there is to judge the “real” values.

The methodological and strategic fundamentals for preserving contemporary art at the AME are given below. The individual analysis of each individual work can take place based on these fundamentals in relation to the acquisition of new works, taking stock of the existing collection, and all types of physical conservation activity. The basis for this methodology is formed by the models worked out by the international network of professional specialists formed in 1999 (INCCA

– International Network for the Conservation of Contemporary Art),<sup>602</sup> to which collection-based principles based on the local situation and collection are added. The Collections Policy source document currently being worked out at the AME,<sup>603</sup> which is binding regarding museum work, briefly prescribes, among other things, the fundamental principles for managing contemporary art based on international practice. The role of the framework of reference provided here is to function as an appendix to expand the “collections policy”. By following the policy, fundamentals that take into account long-term informed and comprehensive preservation can be created for the AME’s work in collecting contemporary art. Thus, this is not a binding document but an outline that when followed will assure that the needs and condition of each individual work will be taken into account.

## A. COLLECTION MANAGEMENT

Within the framework of INCCA activities, the main problem of preservation and possible conservation-restoration of contemporary art was identified: the major difficulty in long-term preservation and conservation lies in the lack of adequate information concerning the works of art in collections. Therefore the essential moment in the preservation of contemporary art is the collection, registration and archiving of the maximum information for each individual work.

### A.1. NEED FOR A SPECIALIZED CONTEMPORARY ART CONSERVATOR IN CHARGE OF THE COLLECTION

To prevent eventual lack of information and problems in collection management, each collection of contemporary art needs a professional with special know-how in the preservation and conservation of contemporary art. This person, a conservator of contemporary art, also needs to have a special familiarity with the collection in question. It is suggested that the conservator be involved in collection management, starting with the acquisition process, in order to create an adequate situation regarding musealisation, preservation and documentation of the works.

#### A.1.1. Required skills of a conservator of contemporary art:

- training in conservation with specialisation in contemporary art;
- know-how in conservation theories and philosophies, both of traditional and contemporary art;
- broad knowledge of different materials used in the production of contem-

<sup>602</sup> The Decision-Making Model for the Conservation and Restoration of Modern and Contemporary Art; The Model for Data Registration; The Model for Condition Registration; Guide to good practice: Artists’ interviews; Concept Scenario. Artists’ Interviews – [www.incca.org](http://www.incca.org). (viewed on 20 May 2012). See also “The models,” *Modern Art: Who Cares?*, pp. 164–191.

<sup>603</sup> Work began on developing the collections policy source document in 2010. The members of the contemporary art collection and preservation working group (Hilkka Hiiop, Annika Rääim and Maria-Kristiina Soomre) have finished the rough draft of this document.

- broad knowledge of the long-term chemical and physical behaviour of those materials;
- broad knowledge of currently used preventive/curative conservation and documentation methods;
- ability to work in a multidisciplinary team and collaborate with curators/art historians;
- ability to collaborate with artists.

#### A.1.2. Tasks of the contemporary art conservator regarding the collection:

- to take care of the works already belonging to the collection (condition-reporting, and carrying out conservation-restoration);
- to take part in the acquisition process of new works of art for the collection (creating the musealisation concept at both the material and non-material levels in collaboration with the curatorial team);
- to create adequate documentation of acquired works and to register maximum information as a pre-condition for their future preservation.

### A.2. ACQUISITION STRATEGY

At the moment of acquisition of a work of art, the appropriate conditions for the preservation of its physical and conceptual integrity must be established. As the interest (and memory) of the artist is still acute and the work of art itself is still in the condition in which it should ideally be preserved, it is also the best moment to record the maximum available information about it. This is where the involvement of the specialised conservator is required. In collaboration with curators and/or collection managers, they will establish the musealisation state of the object and collect the information necessary for the preservation of the work.

#### A.2.1. Musealisation prognosis – pre-acquisition phase (see diagram 1.I)

Along with the purchase proposal, the technical and conceptual possibilities for the acquisition and long-term preservation of the artwork are considered in cooperation between the preserver (collection manager/conservator) and the collector (curator):

- is it possible to own the work of art in its authentic physical form and does the work’s physical form bear the work’s message within it without additional information?
- is the work of art partially renewable/re-constructible and does the need to acquire “spare parts” accompany this?
- can the work of art be acquired as a concept only that is reproduced at each exposition?
- does the work of art require additional work by the artist (repair or replacement of parts) prior to musealisation?
- can the work be preserved for an unlimited or a limited time?

- is purchase justified or can a long-term loan agreement be concluded, bearing in mind the temporary nature of the work?
- what additional expenditures does the preservation of the work of art involve?

This kind of analysis has to be carried out before the final decision on acquisition is made since it is very difficult to change the decision once the work is acquired. It may turn out that the later financial and manpower resources associated with the work (such as the musealisation process, conservation and re-installation) prove to be too much for the institution financially or in terms of volume, the work deteriorates unacceptably rapidly, it is not possible to preserve the conceptual or material values of the work in the long run, and so on. The acquisition of works for a limited time is also possible if this is done intentionally; in such a case, it is necessary to proactively stipulate a conditional/temporal prognosis for when the work will be removed from the art collection. Otherwise, collections will be in a situation where gradually decaying works that no longer function as artworks occupy space and clutter depositories, and nobody is authorised or responsible for removing them from the collection.

A.2.2. Musealisation concept (see diagram 1.II)

After the acquisition decision is made and on the basis of preceding considerations, the musealisation concept of the work is worked out: in what way/in what condition the work will be acquired and how the work's physical and conceptual integrity will be preserved in the long run, i.e. which additional materials and documentation are necessary for it, which parameters (spatial or contextual; inclusion of the artist and/or the freedom of the museum in future exhibitions, and so on) the artist accepts for the future exhibition, partial or complete reproduction, conservation and so on of the work.

A.3. MUSEALISATION PROCESS (see diagram 1.III)

Once the acquisition/musealisation concept of the work is decided, the conservator in charge of the collection (in collaboration with the curator) works out the optimal physical state/condition for preservation, storage and displaying the work in accordance with the preservation of the meaning of the work.

Broad-based preservation documentation, the form of which is based on the nature and requirements of each independent work, accompanying the work is created in the course of the musealisation process (see A.4 concerning documentation). The documentation must take into account the long-term preservation and exhibition of the work's conceptual and physical whole.

The need to acquire certain spare parts along with the work, the acquisition of which may later prove to be difficult, often accompanies musealisation.

Diagram 1 is illustrating the steps in the process of acquiring contemporary art.

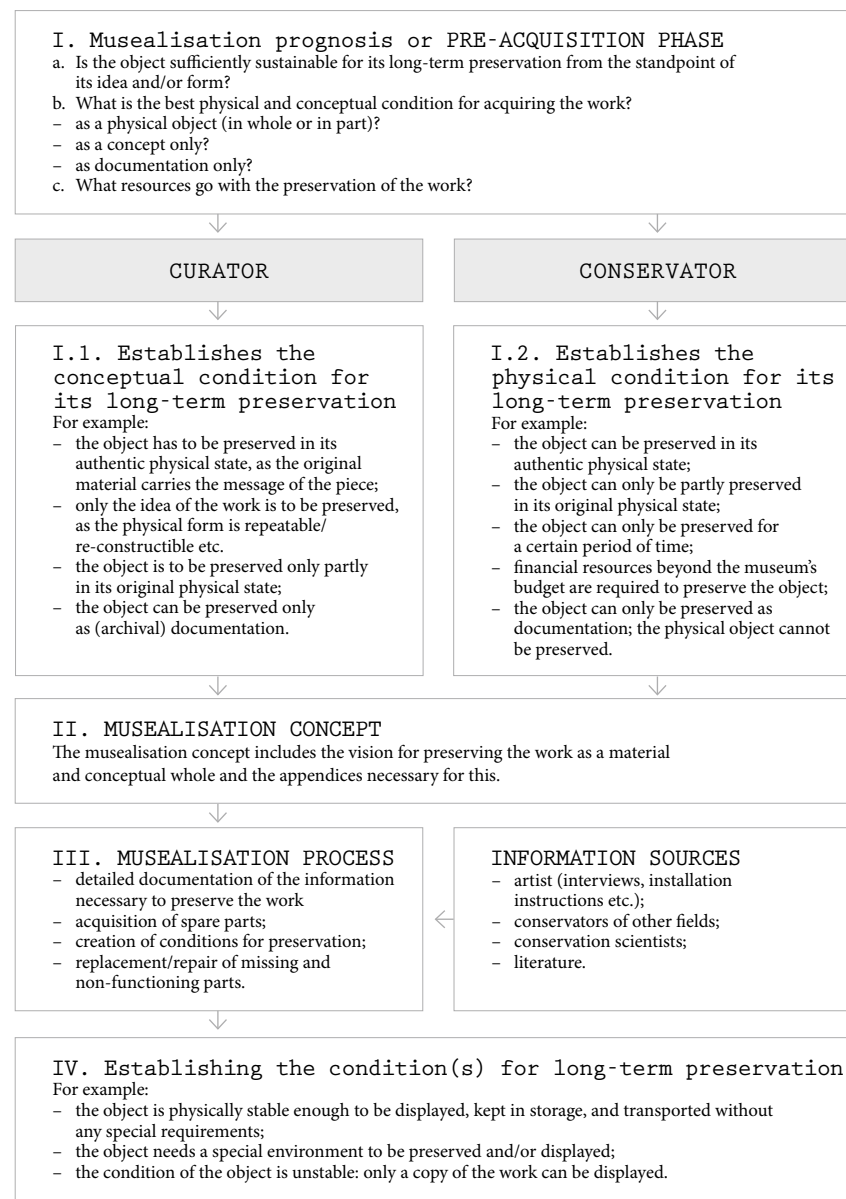

It is recommended to set the work in the kind of condition/working order in which it should ideally be preserved in the course of the musealisation process. At that moment, artists are still mostly interested in the best preservation of their work. It may later be difficult or even impossible to organise putting the work in working order together with the author.

A.3.1. Working out the conditions of preservation (see diagram 1.IV)  
Conditions of preservation take into account passive and proactive conservation.

The decision is made whether to deposit the entire work or parts of it, keeping in mind the conditions of the work itself and the surrounding storage environment (for instance, in preserving organic materials, foodstuffs and other such materials, their own means of preservation/non-preservation, and also their effect on the surrounding storage environment have to be taken into account).

The necessary conditions for depositing, exhibiting and transporting the object are designated. In certain circumstances, a special system or mechanism has to be worked out for the optimal preservation of the object and this should be considered in the course of the musealisation prognosis, since this may require additional expenditures or supplementary manpower.

A.4. DOCUMENTATION (see also chapter 6.2.)

The only acceptable basis for the preservation of contemporary art is an awareness of the values, ideas and physical conservation possibilities of each particular work. As the initial form of different materials used in the production of contemporary art and the ideas behind them tend to change rapidly, it becomes crucial to document as much information as possible at a very early stage. The best moment to create adequate documentation is the moment of acquisition of the piece and its entry into the collection.

The type, form and exact content of the documentation depends on the particular work of art and should be defined by the conservator in charge, with the aim of gathering sufficient information to adequately preserve the piece for future generations and to carry out conservation-restoration treatments if necessary.

Documentation formats vary according to scope and may include different information media: written and photographic/graphic documentation, audio(visual) recordings, 3D models etc.

The following information should be recorded:

- (hi)story of the work of art
  - creation of the artwork;
  - previous exhibitions/installations/contexts;
  - previous ownership;
  - published materials about the object;
  - previous conservation-restoration/replacement of parts.
- meaning of the work of art
  - interpretation of the meaning of the work;
  - meaning and concept of the materials and techniques used in the production of the work of art.
- material composition of the work of art
  - registration and documentation of the separate parts comprising the work of art (written description and/or graphic documentation);
  - registration of the materials used in the work of art:
    - a. composition and properties of materials;
    - b. brand names and production processes;
    - c. information from the artist and producers.

An example of a registration form for materials and their meaning used in the production of the work of art:

MATERIAL	WHICH PART OF THE WORK IT FORMS	COMPOSITION OF THE PARTICULAR MATERIAL	BRAND NAME / PRODUCTION PROCESS	FUNCTION OF THE MATERIAL (sound, movement etc.)	MEANING OF THE MATERIAL (replaceability)	INFORMATION FROM THE ARTIST
----------	---------------------------------	--	---------------------------------	---	--	-----------------------------

- condition of the work of art at the moment of acquisition
  - written documentation;
  - photographic documentation;
  - graphic documentation.
- (audio)visual documentation of the original work:
  - visual documentation of the authentic appearance of the work of art;
  - registration of motion and sound;
  - installation schemes;
  - (audio)visual documentation of previous installations/exhibitions;
  - (audio)visual documentation of the production process of the work of art (if possible).
- information from the artist (see A.5. Communication with the artist):
  - intention of the work;
  - materials used in the production process of the work;
  - preservation;
  - presentation;
  - conservation, etc.



#### A.5. COMMUNICATION WITH THE ARTISTS (see also chapter 6.4.)

One of the most important resources for acquiring and documenting information about the work of art is the artist. Museums and other collection holders all over the world have started to create databases of artist's interviews.

The best moment for holding the interview with an artist is the moment of acquisition or conservation of his/her work.

The most suitable format of communication with the artist depends on the purpose of the information and can vary from written questionnaires to audio-visually recorded interviews, carried out in the artist's studio or in an exhibition/storage space. As a guiding principle, the communication format is selected according to the type of questions asked:

- particular technical questions: written questionnaire
- general dialogue: oral interview (audiovisual recording).

As a rule, the audio(visually) recorded interview is transcribed and included with the documentation of the work/artist.

Two main objectives of the dialogue with the artist:

1. Information about the materials and techniques they use.
2. Information about the intent/meaning/values of the work(s).

Type of information obtained from the interview:

- the materials used by the artist (brand-names, constitution and manufacturers of the materials);
- the techniques used by the artist; collaboration with assistants, etc.;
- the meaning of the particular materials and techniques used by the artist – the iconology of the materials;
- information about installation, presentation, exposure, musealisation etc.;
- information about the meaning of the alterations of the materials in the context of the intent of the work(s). How much the artist would accept the ageing of his/her work; how much the original meaning of the work depends on the state of conservation, etc.;
- opinion about the conservation: ideally, no conservation of the work of a living artist is carried out without consulting with them (see B.2. Role of the artist in the conservation process).

#### A.6. PRESERVATION PROCESS

- Works should be stored and displayed according to the current standards of preventive conservation and risk management;
- monitoring of the collection conditions should be carried out regularly.

## B. CONSERVATION METHODOLOGY

### B.1. ANALYTICAL PROCESS TO CREATE THE CONSERVATION CONCEPT

Considering the complexity of the nature of contemporary art, both at the conceptual and material levels, conservation decisions should be based on a case-by-case interpretation of a given work of art before any physical intervention by the conservator. In order to fully understand the artwork, an analysis of different values and an evaluation of different conservation options are carried out.

As conservation in most cases constitutes an intervention in the materiality of the work, research into the meaning before a conservation method is established is particularly important. The meaning of the work is determined on the basis of available data gathered in the course of the investigation. The objective of conservation can and should be the preservation of the immaterial entity of the work of art and, only according to that, the physical form of the work. Any intervention based only on technical, material-oriented criteria might radically alter the work.

### B.2. ROLE OF THE ARTIST IN THE CONSERVATION PROCESS

(see also chapter 6.4.)

Ideally, no conservation of the work of a living artist is carried out without consulting with him/her.

But, as a rule, the one who carries out the conservation process is not the artist him/herself, but a professional conservator.

The opinion of the artist must be taken as a guideline; the final decision is made by the professional (conservator/curator).

### B.3. DOCUMENTATION OF THE CONSERVATION PROCESS

(see also chapter 6.2.)

Any conservation process should be accompanied by a critical and analytical conservation report carried out on the work.

The report should record both in written and (audio)visual form:

- the description of the condition of the object before conservation;
- technical, conceptual and formal features pertaining to the process of the creation;
- each stage of the conservation-restoration, materials and methodology used;
- the justification of the methods and treatments chosen in the context of maintaining the meaning of the work.

The report should be archived so that it becomes a part of the history of the work of art.

Diagram 2 is illustrating the factors to be evaluated before conservation decisions are made.

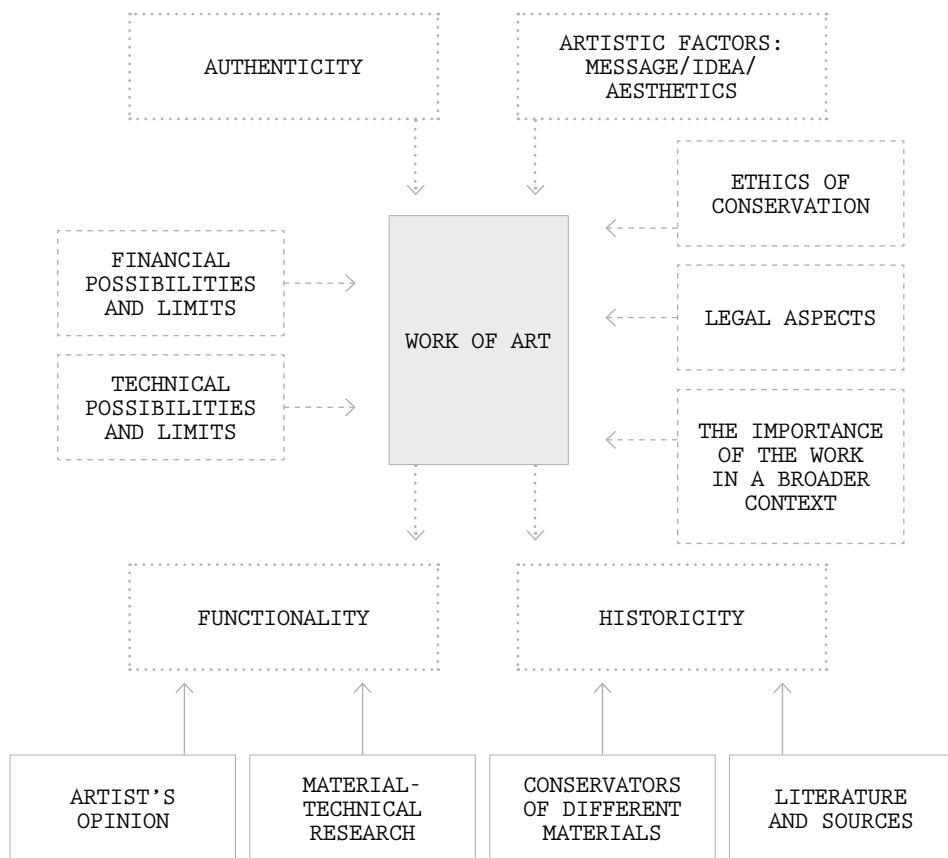

THE ASPECTS TO BE EVALUATED:

- ..... Inherent values of the work of art: authenticity, aesthetics, historicity and functionality.
- External factors: financial and technical possibilities and limits in conservation, and conservation ethics (e.g. the principle of the reversibility of conservation actions, legal aspects and the contextual meaning of the given work).
- Resources for information about the meanings and physical properties of the object.

C. INFORMATION MANAGEMENT

(see also chapter 6.3.)

Since the amount and type of documentation varies widely in the case of contemporary art, the ways that it is archived and preserved have to be carefully considered.

Important aspects to bear in mind:

- the coherence between the documentation and the artwork: the documentation has to be archived either physically or digitally, together with the work (bearing in mind the possibility that a person who is not familiar with the system should be able to connect the work and its documentation);
- preservation documentation, which, in the case of contemporary art forms, very diverse information, in terms of both volume and type, has to be clearly defined as secondary material to prevent the danger that it might end up in circulation as the unplanned surrogate of the work;
- the documentation has to be archived systematically and on the basis of definite principles, both on paper and digitally;
- the documentation has to be accessible to professionals of the speciality, but its public use and publication have to be coordinated with the artist since it contains information that the artist may not necessarily have meant to share with the public.

## 6.2. Documentation as the key to preserving contemporary art

### 6.2.1. The function of documentation

The objective of documenting historical heritage is to achieve maximum objectivity through quantitative and scientific methodology. Fact-based technical data without question play an important role in the preservation of contemporary art. Yet, based on the unique nature of contemporary art, the emphasis is on such qualitative strategies and methods as interviewing artists or their assistants, observing the artist's work process and its audiovisual recording ("participatory observation"), and the documentation of its cognitive and non-tactile aspects.<sup>604</sup> The collection and archiving of these aspects requires proactive documentation, which ideally takes place in the course of the object's musealisation process.<sup>605</sup>

As is characteristic of qualitative research, this kind of documentation is always subjective and is based on the requirements of the particular work in question, and inevitably also on the vision of the conservator responsible for it.

What is the essential difference from traditional documentation?

1. **Type** of information to be documented: Unlike historical art, in the case of contemporary art, the physical object is no longer the only transmitter of the representation and idea; hence, quantitative and objective material-technical information alone is insufficient for interpreting the work and for making the preservation and/or conservation decision on that basis. Significant information that interprets the work's technical data and the physical object can form the basis for relevant preservation.
2. **Time** when the information to be documented is gathered: Unlike historical art, with contemporary art it is for the most part possible to obtain information from the direct source, in other words from the author and the initial work. Thus it is important to document as much information as possible in cooperation with the artist and on the basis of the initial object. Ideally, this is carried out as soon after the completion of the work as possible or in the course of its acquisition process.<sup>606</sup>

6.2.2. Documentation as the only way to preserve the work  
In addition to object art, the collection of works of contemporary art that have no physical form is becoming ever more common. These are, for the most part, installations based on performance art or electronic media that by their nature are more events than objects.<sup>607</sup> If a museum acquires this kind of work for its collection, its only material form will be its documentation. Here it is important to define whether the documentation is the basis for the re-creation of the work, a

<sup>604</sup> Y. Hummelen and T. Scholte, "Capturing the Ephemeral and Unfinished. Archiving and documentation as conservation strategies of transient (as transfinite) contemporary art," *Techné*, No. 24, 2006, p. 6.

<sup>605</sup> Y. Hummelen, T. Scholte, *Sharing knowledge for the conservation of contemporary art: Changing roles in a museum without walls?*, p. 208.

<sup>606</sup> P. Gottschaller, *Recent Trends and Developments in the Conservation of Contemporary Art*, p. 353.

<sup>607</sup> W. A. Real, *Toward Guidelines for Practice in the Preservation and Documentation of Technology-based Installation Art*.

new work of art,<sup>608</sup> or an archival document.<sup>609</sup> The boundaries separating archival documents and works of art preserved as documentation are often indistinct and the only criterion is the authorisation of the documentation: the documentation can be considered as a work of art if an artist has created or accepted it as such; otherwise, it is instead archival material.<sup>610</sup>

Regardless of the original function of the documentation, the institution must consciously preserve it in precisely that function in order to prevent the dissipation of the boundaries and the assumption of the role of a work of art by material meant as archival documentation and to prevent the documentation from turning into a surrogate of the work of art.

### 6.2.3. Economising documentation: optimisation of information

While documentation in conservation and preservation activity is important, the optimisation of both resources and the volume of data must be kept in mind as an essential aspect. One danger of the information society is the possibility of drowning in the diversity of information, which in the end nullifies its value, since it is later difficult to tell the difference between what is important and what is not. Thus it is necessary to rationally determine the quality and quantity of documentation and to critically weigh the resources of time and money that are to be invested in producing documentation.

## 6.3. Sustainable documentation: structuring, management and archiving of information

The extent of information that can be documented and the number of formats deriving from technical options is extremely broad in today's information society. Institutions dedicated to memory deal with working out sustainable archiving methods for the ever-growing amount and format of information just as much as with the management and preservation of musealised objects themselves.<sup>611</sup>

### 6.3.1. International information archiving systems

The INCCA (*International Network for the Conservation of Contemporary Art*) international Internet-based professional network was formulated in 1999 as a platform for information exchange. It operates on two levels:

1. the public level, where information reflecting the work of professional specialists is assembled (projects, conferences, publications, literature etc.);

<sup>608</sup> The work *Gaasitoru* (Gas Pipeline), which is part of the AME collection, is an example of the form of ownership where the artists themselves have created a new work out of the original work's documentation.

<sup>609</sup> A. Durand, "To re-instore. An alternative for the conservation of ephemeral arts?" *Restauro*. Forum für Restauratoren, Konservatoren und Denkmalpfleger. Januar/Februar 2010, nr 1. München: Gallwey, 2010, p. 49.

<sup>610</sup> *Ibid.*, p. 51.

<sup>611</sup> F. LeBlanc, R. Eppich, *Documenting Our Past for the Future*.

[http://www.getty.edu/conservation/publications\\_resources/newsletters/20\\_3/feature.html](http://www.getty.edu/conservation/publications_resources/newsletters/20_3/feature.html) (viewed on 24 April 2012).

2. The restricted access level, meant for INCCA member institutions, which is structured as “Artists’ Archives”. Various author-based data on preservation are accumulated here, extending from artist interviews and conservation reports to installation manuals and other related information.<sup>612</sup>

The AME is also a member of INCCA and existing documentations have partially been entered into the system. Considering the local nature of the AME’s collection of contemporary art, the documentation and archiving of the collection is interpreted more on the institutional level than on the international level.

#### 6.3.2. Information archiving system in Art Museum of Estonia

A digital archiving system for information accompanying conservation was created at the AME in 2008–2009. All material associated with preservation documentation is assembled here.<sup>613</sup> The system contains digital documentary material for each work of art, regardless of its format (written information, pictorial and video files etc.), and connects the material as meta-data to the basic information of each specific work. Thus it is possible to create a “map of the life history of a work” for each work belonging to the museum’s collection, which assembles in one place all the information units associated with the object and preserves the history of the object. All this material is stored in the museum’s server.

#### 6.4. Communication with the author of the work

##### 6.4.1. The artist’s role in conservation

On the basis of previous experience in preserving and conserving contemporary art, a rule has evolved that the author of a work does not actively restore the work himself if it belongs to a museum collection.

One reason for this is the inability of the author to perceive his work in temporal perspective and to respect those values that others have ascribed to his work. A graphic example of this stance is the action of Kaarel Kurismaa, who repainted his work *Pürgimus* (Aspiration) in new colours before an exhibition. Another reason is that the owner-institution cannot assume that the artist will remain interested and connected with the reinstallation, repair and restoration of his work after its transfer to the owner. For example, Mart Viljus says flatly that he loses interest in a work after he has worked it out in his head.

Yet the artist’s participation in the preservation process on an informative level is extremely important. If at all possible, not a single work by an artist who is still alive is restored without the author’s consent. This is done to avoid disputes regarding sharing and assuming moral and emotional responsibility. In addition, legislation regulates relations between a work of art, its author and its owner.

<sup>612</sup> <http://www.inccamembers.org/OCMT/> (viewed on 18 May 2012).

<sup>613</sup> <http://digikogu.ekm.ee/admin> (viewed on 18 May 2012). Wieseman Interactive worked out the information technological system for the database in cooperation with the AME’s professional specialists (the undersigned was the *de facto* leader of the project).

##### 6.4.2. Legal aspects

The most important current legislation in Estonia regarding copyrights is contained in the Constitution of the Republic of Estonia, in which Section 39 sets out the author’s inalienable right to his creative work, and the Copyright Act (AutÕS),<sup>614</sup> which was passed on 11 November 1992.<sup>615</sup>

When the artist surrenders his work to a museum on the basis of the “Work’s contract of sale and author’s contract”, he also transfers the work’s right of ownership and the author’s rights stipulated in the contract concerning the exhibition and reproduction of the work. The author retains his personal, in other words moral, rights, the international standard of which is stipulated by the Bern Convention.<sup>616</sup> These are the minimum standards for moral rights, which according to USA legislation extend to the author’s heirs for 50 years after his death, 70 years according to legislation in most European countries, and for eternity in France.<sup>617</sup> This limit is prescribed at 70 years after the author’s death, as of the year 2000, according to Estonian legislation.<sup>618</sup> Thus, as in most of Europe, the author’s moral rights extend to a certain extent to his heirs for 70 years after the author’s death.

In actual fact, copyright legislation in the countries of continental Europe with legal traditions goes much further and guarantees the author a more extensive enumeration of moral rights. Estonia’s Copyright Act contains one of the most extensive enumerations of personal (in other words moral) rights in practice in the world<sup>619</sup> and it is very author-oriented.<sup>620</sup>

Copyright legislation can be interpreted in many different ways and is always based on the analysis of a specific case.<sup>621</sup> According to European laws, not a single act of legislation makes it obligatory to consult with the author in regard to conservation,<sup>622</sup> this is mainly a moral obligation.<sup>623</sup> In Estonia’s current Copyright Act, the author (but not his heir) has the right to the inviolability of his work and both the author and his heir have the “right to appendices of the work” (12 lg 1.4). Thus, from the standpoint of the museum, it is advisable from both the legal and ethical perspectives to coordinate each (re)exposition of the work and all activity concerning its conservation with the author and his heirs.

##### 6.4.3. Information from the work’s author – interviewing methodology

While the work itself, with its materials, techniques and pictorial language, is the only primary source of information in studying traditional art, and all other interpretive information derives from secondary sources, the author or other

<sup>614</sup> <https://www.riigiteataja.ee/akt/128122011005> (viewed on 5 May 2012).

<sup>615</sup> H. Pisuke, “Autoriõiguste alused,” *Autoriõigus: Heiki Pisuke*, 2006, p. 15.

<sup>616</sup> H. Pisuke, p. 35.

<sup>617</sup> G. Wharton, p. 165.

<sup>618</sup> H. Pisuke, p. 44.

<sup>619</sup> H. Pisuke, p. 35.

<sup>620</sup> H. Pisuke, conversation (8 May 2012).

<sup>621</sup> *Ibid.*

<sup>622</sup> A. Beunen, “Moral Rights in Modern Art: an International Survey,” *Modern Art: Who Cares?*, p. 227.

<sup>623</sup> *Ibid.*, p. 232.

people who have come into direct contact with the process of creating the work are the primary sources of information, in addition to the work itself, in the case of contemporary art.<sup>624</sup>

Internationally speaking, interviewing methodology has been dealt with primarily through the initiative of INCCA: a group of experts who worked out thorough instructions on the methodology of gathering information from artists and the strategy for conducting interviews in 1999–2002.<sup>625</sup> The first compendious publication was published in 2012<sup>626</sup> and provides thorough methodological instructions for conducting interviews with artists and for subsequent analysis.

Four interview types are differentiated:

1. **The creative work interview** is aimed at the entire body of the artist's creative work, or at a cross-section of it.
2. **The theme interview** focuses on a selection of the artist's works originating from one period, or using similar technical approaches.
3. **The collection interview** focuses on the artist's works that belong to a particular collection (for instance, to one museum).
4. **The case interview** dissects one particular work by the artist and is mostly focused on specific installation or conservation work.<sup>627</sup>

6.4.4. Interviewing of artists at the Art Museum of Estonia  
I have worked out a methodology for conducting interviews with artists in Estonia on topics concerning preservation and conservation, relying on the principles of tactics for collecting data used in the qualitative research method,<sup>628</sup> the INCCA artist interview methodology, and training in interviewing and transcribing provided within the framework of different conferences.<sup>629</sup> Thus far, 16 artists have been interviewed: Marco Laimre, Jaan Elken, Mati Karmin and Leonard Lapin (2005); Anu Pöder (2006); Mart Viljus, Raul Rajangu and Tõnis Saadoja (2007); Erki Kasemets and Lauri Sillak (2008 and 2011); Kaido Ole (2009); Andres Tolts (2010); Jaan Toomik, Kaarel Kurismaa, Raoul Kurvitz and Andrus Kasemaa (2011).

The interviewing of artists on the theme of preservation has been connected with the curriculum of the Estonian Academy of Arts, Department of Cultural Heritage and Conservation and Department of Fine Arts since 2005.

<sup>624</sup> F. Huys, A. De Buck, "Research on Artists' Participation," – [http://www.inside-installations.org/research/detail.php?r\\_id=659&ct=artist\\_intent](http://www.inside-installations.org/research/detail.php?r_id=659&ct=artist_intent) (viewed on 16 May 2012).

<sup>625</sup> Concept Scenario. Artists' Interviews. – Netherlands Institute for Cultural Heritage/Foundation for the Conservation of Modern Art, Amsterdam, 1999. [http://www.incca.org/files/pdf/resources/concept\\_scenario\\_artists\\_interviews\\_icn.pdf](http://www.incca.org/files/pdf/resources/concept_scenario_artists_interviews_icn.pdf) (viewed on 16 May 2012) and Guide to Good Practice: Artists' Interviews. INCCA, 2002. [http://www.incca.org/files/pdf/resources/guide\\_to\\_good\\_practice.pdf](http://www.incca.org/files/pdf/resources/guide_to_good_practice.pdf) (viewed on 16 May 2012).

<sup>626</sup> *The Artist Interview. For Conservation and Presentation of Contemporary Art. Guidelines and Practice*. Eds. L. Beerkens, P. Hoen, Y. Hummelen, V. van Saaze, T. Scholte and S. Stigter. Heijningen: Jap Sam Books, 2012.

<sup>627</sup> *Ibid.*, p. 21.

<sup>628</sup> See M.-L. Laherand, pp. 176–224.

<sup>629</sup> A seminar entitled *Artist Participation* was held within the framework of the *Inside Installation* project at S.M.A.K. in Ghent in 2006, where information obtained from artists was analysed and qualitative research methods were applied more broadly in the preservation of contemporary art. – see further [http://www.inside-installations.org/project/detail.php?r\\_id=387&ct=gent](http://www.inside-installations.org/project/detail.php?r_id=387&ct=gent) (viewed on 16 May 2012).

Most of the interviews have been conducted in the museum's storage area for contemporary art or at the conservation department, and in exceptional cases at the artist's studio or in the context of an exhibition. These have, for the most part, been "collection interviews", the theme of which has been the artist's entire body of work that is deposited at the museum. This is also an opportunity for the museum to gradually take stock of its collection of contemporary art. Imperfectly acquired works can also be pieced out after the fact or additional information necessary for their preservation can be obtained from the information collected through these interviews.

The artist interview is, nevertheless, only initial material and the view of one party, which has to be analysed and contextualised if possible. According to the principles of triangulation used in qualitative research, the text is decoded, analysed<sup>630</sup> and connected with other collected data. The essential subjectivity of the interview and its dependence on the character of the interviewee, the specific situation, changes in the focus of interest and so on have to be taken into account in interpreting the interview.<sup>631</sup> Analysis on the basis of which the final decision is made should always be comprehensive.<sup>632</sup> The original file of each interview and its transcription are preserved as an original document, which can always be returned to and reinterpreted.

The format and focus of these kinds of interviews are not necessarily meant for public use. The theme that is discussed is not necessarily background information meant for the public, as far as the artist is concerned. For this reason, these interviews are archived in the museum's internal archive only and their public use in whole or in part is agreed on in advance with the artist.

<sup>630</sup> See, concerning the coding of interviews: M.-L. Laherand, pp. 284–289.

<sup>631</sup> *The Artist Interview*, p. 47.

<sup>632</sup> *Ibid.*, p. 15.

KOKKUVÕTE

SUMMARY

## KOKKUVÕTE

Käesolev praktilise suunitlusega uurimistöö kajastab Eesti Kunstimuuseumi nüüdiskunsti kogu haldamise probleeme ning viimaste aastate tegevusi tulevikkuvaatavate säilitusmeetodite leidmiseks. Tuginedes laiemale rahvusvahelisele praktikale ja siinse kollektiooni põhisele empiirilisele kogemusele, on töö tulemusena pakutud välja strateegiline raamistus EKMi nüüdiskunsti kogu säilitusalaseks halduseks.

Kaasaegse kunsti kogumine on olnud Eesti Kunstimuuseumi üks põhifunktsioone selle tegevuse algusaegadest peale. Käesoleva töö keskmes olevate ebatraditsiooniliste loomematerjalide sissetungi kunsti ja kunstimuuseumi kogusse on ajaliselt keeruline määratleda – juba Teise maailmasõja eel kasutasid kunstnikud erandlikke maalialuseid (nt masoniit, vineer jms), kuid toona oli see pigem pragmaatilistest kui kontseptuaalsetest põhjustest lähtuv valik. Tõeline ja teadlik kunstivälise materjalide buum saabus Eestisse hilistel 1960. aastatel ANKi, SOUPi ja Visarite noorte kunstnike põlvkonna ning „kuldsete seitsmekümnendate” radikaalselt muutunud kunstisuundade tulekuga. Muuseumikogusse jõudsid sel ajal vaid üksikud ebatraditsiooniliste loomepraktikate näited. Ideoloogiline ja finantsiline olukord muutus 1990. aastate alguses, mil tekkis vabadus ja võimalus osta kaasaegset kunsti muuseumi otsuste kohaselt ja 1994. aastal ennistatud Kultuurkapitali sihtfinantseeringu toel. Kuni Kumu kunstimuuseumi valmimiseni 2006. aastal oli tähelepanu keskmes küsimus, mida osta; kuidas materiaalselt, kontseptuaalselt ja kontekstuaalselt mitmepalgelisi teoseid omandada ja säilitada, jäi toona tähelepanu alt välja. Lisaks omandamisprotsessi ühekülgsele fookusele oli see ka keeruline periood teoste hoiustamise jaoks. Muuseumil ei olnud spetsiaalseid fonde ning kohati ülisuured ja äärmiselt efemeersed tööd olid tõeline peavalu säilitajatele.

Olukord muutus Kumu valmimisega. Esiteks lahenesid drastilised ruumiprobleemid ja tekkisid aktsepteeritavad hoiustamistingimused. Teiseks loodi spetsiaalne nüüdiskunsti konservatori ametikoht, kuhu mind ametisse kutsuti, sest olin 2004. aastal kaitsnud magistrakraadi uurimusega nüüdiskunsti säilitamise rahvusvahelisest teooriast ja praktikast. Väga tihedas koostöös toona foto- ja videokogu nime all toimunud nüüdiskunsti kogu juhataja Annika Räimega hakkasime rahvusvahelise kogemuse baasilt järk-järgult üles ehitama teadlikku kogumise ja säilitamise metoodikat. Praegu võib öelda, et kogumist ja säilitamist käsitletakse tervikprotsessina, kus küsimuse kõrvale, mida koguda, on lahutamatu tõusnud küsimus, kuidas koguda. Siiski tugineb see hetkel pigem säilitajate initsiatiivile ja intuitsioonile kui teadlikule muuseumipoliitikale. Kogude säilitustegevus on suunatud nii minevikku, st olemasoleva kollektiooni analüüsile, kui ka olevikku, st hetkel kogutavate teoste omandamisprotsessi laiemale kaalutlusele, mille ühiseks eesmärgiks on tagada tulevikku vaatav jätkusuutlik säilitamine.

Käesolev praktikapõhine uurimustöö kajastab vahekokkuvõtet seni tehtust ning on üks samm muuseumi teadliku ja tervikliku nüüdiskunsti säilitamispoliitilise ja -strateegilise tegevuse suunas.

Uurimuse lähtepunktiks on olukord, milles tööd alustasime: säilitamisalane teadmatus, mis kohati päädis koguja-säilitaja konfliktisituatsiooniga ning arusa-

made pörkumisega. Muuseumi konventsionaalse toimemehhanismi sobimatuse konfliktis jäi aga suurimaks kannatajaks kollektioon: keeruliselt hallatavad teosed kuhjusid kitsastesse fondioludesse ja kontekstuaalsetest seostest välja rebituna kaotasid kiiresti tähenduse ja terviklikkuse. Siiski on EKMi nüüdiskunsti kogu erakordses olukorras mitmel põhjusel. Esiteks sellepärast, et tänu Kultuurkapitali ressurssidele on meil olemas märkimisväärne nüüdiskunsti kogu. Teiseks seetõttu, et säilitamise perspektiivist suhteliselt keeruline ja kaootiline periood kestis vaid kümmekond aastat. Ja kolmandaks saab kasutada rahvusvahelist kogemust, mille najal probleemidega tegeleda ennetavalt, mitte tagajärgi likvideerivalt. Uurimustöö esimene osa kirjeldabki nüüdiskunsti kollektiooni tekkelugu, arenguid ning institutsionaalseid ja personaalseid seisukohti kogu säilitusalases halduses.

Tuginedes magistritöösse koondatud rahvusvahelisele teooriale ja praktikale, hakkasime Annika Räimega seda rakendama ka EKMi nüüdiskunsti kollektioonis. Eesti on siiani tänuväärse olukorras, kus eksperimentaalsete kunstiteoste loojad on suurel määral elus ja tavaliselt ka kontaktialtid. Üksikteose või ühe kunstniku loominguga raames oleme koostöös autoritega hakanud olemasolevat kogu läbi vaatama ning täiendama vajaliku säilitamisdokumentatsiooniga, mis koondab informatsiooni teoste materjalide, konteksti ja kontsepti kohta. Eesmärgiks on luua teostele jätkusuutlik ja tulevikku vaatav säilitamise situatsioon.

Doktoritöö teises osas olen näiteobjektide najal kajastanud vaid valikulist osa läbianaalüüsitud kogust: Mart Viljuse teos „TM” oleks ilma kontseptuaalseid, kontekstuaalseid ja tehnilisi detaile fikseerimata vaid kastitais tühje pakendeid; Raoul Kurvitza orgaanilistest materjalidest teosed ilma kunstnikupoolse kommentaarita pudeneksid prahiks; Raul Rajangu teose konserveerimine ilma töö tähenduslike tasandeid analüüsimata viiks töö algidee kadumiseni; Erki Kasemetsa tööde protsessuaalne tasand on hajunud juba kümnendi jooksul; mälestus Kaarel Kurismaa kineetiliste objektide mittekombatavatest elementidest on säilinud vaid mäletajate peas. Loomulikult ei seostu kõigi nüüdiskunsti teostega nii teravaid dilemmasid, sinne valim lähtub eelkõige probleemi eri tahkude näitlikkusest. Siiski olen täheldanud, et nüüdiskunst oma ettearvamatuses võib põhjustada ootamatuid vastuolusid ka seal, kus neid pealiskaudsel vaatlusel näha ei oska ning nõuab iga üksikteose puhul kõrgendatud tähelepanu.

Tuginedes rahvusvahelisele teooriale ja kogupõhisele empiirilisele kogemusele, on töö kolmandas osas lahatud peamisi metoodilisi ja strateegilisi küsimusi, mis tagavad tulevikku vaatava institutsionaalse säilitamispoliitika. Analüüsi keskmes on nüüdiskunsti säilitamise võtmeküsimus – teoste kohta ammendava tehnilise ja ideelise informatsiooni talletamine ning eri osapoolte roll selles. Eraldi tähelepanu all on teoste haldamisega seotud autoriõiguslikud küsimused, millele pole säilitamise ja konserveerimise aspektist ei seaduseloomes ega muuseumi tegevuses seni tähelepanu pööratud. Kunsti autori- ning omanikuõigus, teoste tehniline ja ideeline mitmepalgelisus ning konserveerimisdistsipliin moodustavad keerulise suhtevõrgustiku, mille teadlik analüüs vähendab kogude säilitamise potentsiaalseid riske. Kolmanda osa väljundiks on säilitamisalase haldusstrateegia rakendusjuhised, mille eesmärk on viia tegevus säilitajate entusiasmi faasist

teadlikuks muuseumipoliitikaks. Selle otseseks rakenduslikuks funktsiooniks on toimida Eesti Kunstimuseumi kogudepoliitika laiendina, mis loob raamistiku nüüdiskunsti säilitamisalasele haldustegevusele.

Lisaks muuseumi kui institutsiooni sisestruktuuri toimemehhanismide analüüsile tegeleb doktoritöö väljapoole suunatud teadlikkuse tõstmisega, et tuua temaatiline debatt laiemal (eriala)ringi huviorbiiti. Juba suhtlemine kunstnikega, nende intervjuerimine ja diskussiooni kaasamine toob muuseumile vajaliku säilitamisandmestiku kõrval ka avatust ja asutuse suletud uste taga toimuva kajastust väljapoole. Restaureerimise ja vabade kunstide tudengkonna kaasamine intervjuerimisprotsessi ning tudengite temaatilised kursusetööd laiendavad erialase teabe levikut ja intrigeeriva teema debatti ka tulevikku vaatavalt. Suurema ja akadeemilisema üritusena pühendati Kumu 2009. aasta sügiskonverents kaasaegse pärandi kogumise ja säilitamise teemale, milles osales ettekannetega rahvusvaheline tipp-professionaalide ring. Enamgi kui avalikkusele suunatud diskussioon, oli üritusel tuntav mõju institutsioonisese teadlikkuse tõusule. Ka doktoritöö visualiseerimiseks korraldatud näituse uurimusliku panuse kõrval on oluline roll näha ise ja lasta teistel teemat laiemalt näha ning sekkuda diskussiooni, mis kindlasti ei ole üheselt tõlgendatav. Kitsas distsipliini- või institutsioonisene arutlus võib jääda kindla huvigrupi fookusest lähtuvalt ühekülgses, interdistsiplinaarsus loob võimaluse vaadata teemat erinevatest perspektiividest.



## SUMMARY

This practical-oriented dissertation reflects the problems involved with managing the AME collection of contemporary art, and activities in recent years aimed at determining preservation methods with an eye to the future. A strategic framework for the preservation-based management of the AME collection of contemporary art is proposed as a result of work relying on broader international practice and empirical experience based on the museum's collection.

The collection of contemporary art has been one of the main functions of the AME since its very beginning. The intrusion of the non-traditional creative materials that are the central focus of this dissertation into art and the art museum's collection is associated with the arrival of the ANK, SOUP and Visars generation of young artists in the late 1960s, and the radically altered art trends of the "golden seventies". At that time, only a few examples of non-traditional creative practices made their way into the museum's collection. The ideological and financial situation changed in the early 1990s, when the freedom and opportunity arose to purchase contemporary art according to the museum's decisions and through the support of targeted financing from the Cultural Endowment, which was reinstated in 1994. The question of what to buy was at the centre of attention until the completion of the Kumu Art Museum in 2006. How to acquire and preserve materially conceptually and contextually, diverse works did not attract attention back then. In addition to the one-sided focus of the acquisition process, this was also a complicated period for depositing works. The museum did not have specially dedicated depositories, and works that were at times exceedingly large and extremely ephemeral were a real headache for preservers.

The situation changed when Kumu was completed. First of all, drastic problems due to a shortage of space were resolved and acceptable conditions for depositing works were created. Secondly, the separate position of a conservator of contemporary art was created. We began gradually building up an informed collection and preservation methodology on the basis of international experience, in close cooperation with Annika Rääim, the manager of the collection of contemporary art, which at that time functioned as the "photography and video collection". Currently collection and preservation are treated as a comprehensive process, where the question of how to collect has become inseparable from the question of what to collect. At the moment, this relies more on the initiative and intuition of the preservers than on conscious museum policy.

This dissertation, based on practical experience, reflects an intermediate summary of what has been done thus far and is one step in the development of the museum's informed and comprehensive policy and strategic work in preserving contemporary art.

The situation in which we began our work is the starting point for this dissertation: a lack of awareness regarding the topic of preservation, which at times culminated in conflict situations between the collector and the preserver, and the collision of different understandings. The collection, however, was what suffered the most in the conflict of the inadequacy of the museum's conventional functioning

mechanism: works that were complicated to manage piled up in cramped storage areas and, since they had been torn out of their contextual associations, they quickly lost their meaning and integrity. The AME collection of contemporary art is, nevertheless, in an exceptional position for many reasons. First of all, we have a noteworthy collection of contemporary art thanks to the resources of the Cultural Endowment. Secondly, the relatively complicated and chaotic period from the perspective of preservation lasted only some ten years. And thirdly, international experience can be utilised and on this basis problems can be anticipated instead of having to be dealt with after the fact. The first part of this dissertation describes the history of the origin of the contemporary art collection, developments, and institutional and personal viewpoints concerning management related to the preservation of the collection.

Estonia is currently in a fortunate situation, where the creators of experimental works of art are to a great extent alive and, as a rule, receptive to contact. We have started reviewing the existing collection in cooperation with the respective artists within the framework of single works or the body of work of one artist, and supplementing the necessary preservation documentation that brings together information concerning the materials, contexts and concepts of the works.

In the second part of this doctoral thesis, I have dealt with only the selected part of the collection that has thus far been analysed relying on example objects: the work TM by Mart Viljus would be a mere boxful of empty packages if its conceptual, contextual and technical details had not been put down in writing; Raoul Kurvitz's works made out of organic materials would be reduced to rubbish without commentary from the artist; the conservation of Raul Rajangu's work without analysing the work's meaningful levels would have led to the loss of the work's original idea; the processual level of Erki Kasemets's works has already dissipated over the course of a decade; the memory of the non-tactile elements of Kaarel Kurismaa's kinetic objects is preserved only in the minds of those who remember them. Naturally, such acute dilemmas are not associated with all works of contemporary art. This selection is based primarily on the vividness of the different aspects of this problem.

The third part of this dissertation dealt with preservation-based management strategy implementation guidelines, the objective of which is to take the work of preservers from the enthusiasm phase to conscious and informed museum policy. Its immediate implementational function is to act as an extension of the AME collections policy that creates a framework for preservation-oriented management work in contemporary art.

In addition to the analysis of the mechanisms according to which the internal structure of the museum functions as an institution, this doctoral dissertation has dealt with raising awareness beyond the confines of the museum in order to take the debate on this theme into the sphere of interest of a broader (professional) circle. Along with the research contribution of the exhibition held to visualise this doctoral dissertation, its important role is to provide the chance for the museum to examine this theme and to let others examine it more broadly and participate in

the discussion, which definitely contains ambiguous elements. A narrow discussion within the discipline or institution can prove to be one-sided due to the focus of a particular interest group. An interdisciplinary approach creates the opportunity to view this theme from different perspectives.

KIRJANDUS JA INTERNETIALLIKAD:

- Access2CA: Access to Contemporary Art. Speaker's abstracts and biographies. – [http://www.incca.org/files/pdf/diverse/access2ca\\_seminar\\_porto\\_abstracts\\_and\\_biographies.pdf](http://www.incca.org/files/pdf/diverse/access2ca_seminar_porto_abstracts_and_biographies.pdf)
- Althöfer, Heinz. Einige Probleme der Restaurierung moderner Kunst. – Das Kunstwerk 1960, osa 14, vih 5–6, lk 51–59.
- Althöfer, Heinz. Restaurierung moderner Kunst. Das Dysseldorfer Symposion. Düsseldorf, 1977. – Maltechnik/Restaura 1977, nr 3, lk 115–117.
- Althöfer, Heinz; Schinzel, Hiltrud. Restaurierung moderner Malerei: Tendenzen, Material, Technik. München: Verlag Georg D. W. Callwey, 1985.
- Altshuler, Bruce. Collecting the New: A Historical Introduction. – Collecting the New: Museums and Contemporary Art. Toim. Bruce Altshuler. United Kingdom: Princeton University Press, 2005, lk 1–13.
- Archiving 2009. Preservation Strategies and Imaging Technologies for Cultural Heritage Institutions and Memory Organizations. Papers of the Conference Archiving 2009, May 4–7, Arlington, VA. Toim. William LeFurgy. Springfield: Society for Imaging Science and Technology, 2009.
- Art, Conservation and Authenticities. Material, Concept, Context. Proceedings of the International Conference held at the University of Glasgow, 12–14 September 2007. Toim. Erma Hermens, Tina Fiske. London: Archetype Publications, 2009.
- Artel, Rael. Ajaloost kiiremini. – Sirp, 06.02.2004.
- Artel, Rael. Ökokunst Eesti moodi. – Loodusesöber, nr 2, 2003. – [http://www.loodusajakiri.ee/loodusesober/artikkel262\\_254.html](http://www.loodusajakiri.ee/loodusesober/artikkel262_254.html)
- Ballestrem, Agnes. Modern Art: Who Cares? – Techné, 1999, nr 8, lk 5–6.
- Basilo, Miriam; Briggs, Sydney; Griffith, Roger. Impermanence and Entropy: Collaborative Efforts Installing Contemporary art. – Journal of the American Institute for Conservation, Spring 2008, kd 47, nr 1. United States of America: American Institute for Conservation of Historic & Artistic Works, 2008, lk 3–13.
- Bek, Reinhard. Between Ephemeral and Material – Documentation and Preservation of Technology Based Works of Art. – Inside Installations. Theory and Practice in the Care of Complex Artworks. Toim. Tatja Scholte, Glenn Wharton. Amsterdam: Amsterdam University Press, 2011, lk 205–215.
- Berndes, Christiane. New Registration Models Suited to Modern and Contemporary Art. – Modern Art: Who Cares? An Interdisciplinary Research Project and an International Symposium on the Conservation of Modern and Contemporary art. Toim. Ysbrand Hummelen, Dionne Sillé. Amsterdam, Netherlands: Netherlands Institute for Cultural Heritage, 1999, lk 173–177.
- Beunen, Annemarie. Moral Rights in Modern Art: an international survey. – Modern Art: Who Cares? An Interdisciplinary Research Project and an International Symposium on the Conservation of Modern and Contemporary art. Toim. Ysbrand Hummelen, Dionne Sillé. Amsterdam, Netherlands: Netherlands Institute for Cultural Heritage, 1999, lk 222–231.
- Bomford, David; Dunkerton, Jill; Gordon, Dillian; Roy, Ashok. Italian Painting before 1400. London: National Gallery, 1989.
- Bracker, Alison; Barker, Rachel. Relic or Release: Defining and Documenting the Physical and Aesthetic Death of Contemporary Works of Art – ICOM Committee for Conservation Triennial Meeting (14th). Vol II, The Hague, 12–16 September 2005, Preprints. London, United Kingdom: James & James, 2005, lk 1009–1015.
- Brandi, Cesare. Teoria del restauro. Torino: Giulio Einaudi, 1978.
- Brandi, Cesare. Theory of Restoration II. – Historical and Philosophical Issues in the Conservation of Cultural Heritage. Toim. Nicholas Stanley Price, Mansfield Kirby Talley, Alessandra Melucco Vaccaro. Los Angeles: The Getty Conservation Institute, 1996.
- Capturing Unstable Media. – <http://capturing.projects.v2.nl/>
- Cennini, Cennino d'Andrea. Il libro dell'arte, 15. sajandi algus.
- Competing Commitments: a Discussion about Ethical Dilemmas in the Conservation of Modern and Contemporary Art. – Getty Newsletter 24.2, Fall 2009. – [http://www.getty.edu/conservation/publications\\_resources/newsletters/24\\_2/dialogue.html](http://www.getty.edu/conservation/publications_resources/newsletters/24_2/dialogue.html)
- Concept Scenario. Artists' Interviews. – Netherlands Institute for Cultural Heritage/Foundation for the Conservation of Modern Art, Amsterdam, 1999. – [http://www.incca.org/files/pdf/resources/concept\\_scenario\\_artists\\_interviews\\_icn.pdf](http://www.incca.org/files/pdf/resources/concept_scenario_artists_interviews_icn.pdf)
- Conservation of Modern and Contemporary Art. Getty Newsletter, Vol. 24.2, Fall 2009. – [http://www.getty.edu/conservation/publications\\_resources/newsletters/](http://www.getty.edu/conservation/publications_resources/newsletters/)
- Contemporary Art: Who Cares? Research and Practices in Contemporary Art Conservation. – <http://www.incca.org/contemporaryartwhocares>
- Cultural Heritage Policy Documents. Charter of Athens (1933). – [http://www.getty.edu/conservation/publications\\_resources/research\\_resources/charters/charter04.html](http://www.getty.edu/conservation/publications_resources/research_resources/charters/charter04.html)
- Danto, Arthur C. Looking at the Future, Looking at the Present as Past. – Mortality Immortality? The Legacy of 20th-century Art. Toim. Miguel Angel Corzo. Los Angeles: Getty Conservation Institute, 1999, lk 3–12.
- de Mayerne, Théodore Turquet. Pictoria sculptoria: et quae subalternarum artium, 1620.
- Digital Dossier for Marina Abramovic. – <http://www.incca.org/projects/65-projects-archive/211-digital-dossier-for-marina-abramovic>
- DOCAM (Documentation and Conservation of the Media Arts Heritage). – <http://www.docam.ca/en.html>
- Documentation. – <http://www.incca.org/resources/38-documentation>

- Durand, Anita. To re-restore. An Alternative for the Conservation of Ephemeral Arts? – Restaura. Forum für Restauratoren, Konservatoren und Denkmalpfleger. Januar/Februar 2010, nr 1. München: Gallwey, 2010, lk 48–51.
- Eesti Kultuurkapitali ostud. – <http://ekm.artun.ee/>
- Eesti kunstnikud 1. Toim. Johannes Saar. Tallinn: Sorose Kaasaegse Kunsti Eesti Keskus, 1998.
- Eesti kunstnikud 2. Toim. Johannes Saar. Tallinn: Kaasaegse Kunsti Eesti Keskus, 2000.
- Eesti kunstnikud 3. Toim. Andreas Trossek. Tallinn: Kaasaegse Kunsti Eesti Keskus, 2007.
- ETDM (Eesti Tarbekunsti- ja Disainimuuseum). – <http://www.etdm.ee/et/muuseum/>
- Fiske, Tina. Authenticities and the Contemporary Artwork – or Between Stone and Water. – Beiträge zur Erhaltung von Kunst- und Kulturgut, vih 2, 2006, lk 34–39.
- Fiske, Tina. White Walls. Installations, Absence, Iteration and Difference. – Conservation: Principles, Dilemmas and Uncomfortable Truths. Toim. Alison Richmond, Alison Bracker. Elsevier: Butterworth-Heinemann, 2009, lk 229–240.
- Forder, Caroline. Who's Afraid of Red, Yellow and Blue III? – International Journal of Cultural Property, nr 1, kd 3, 1994, lk 83–91.
- From Marble to Chocolate. The Conservation of Modern Sculpture. Toim. Jackie Heuman. London: Archetype Publications, 1995.
- Gantzert-Castrillo, Erich. Archiv für Techniken und Arbeitsmaterialien Zeitgenössischer Künstler. Osa 1, Wiesbaden: Museum Wiesbaden Harlekin Art, 1979.
- GCI Newsletters. – [http://www.getty.edu/conservation/publications\\_resources/newsletters/](http://www.getty.edu/conservation/publications_resources/newsletters/) Contemporary Art: Who Cares?. Konverentsietekannete videosalvestused. – <http://vimeo.com/user4617721/videos/sort:oldest>
- Gottschaller, Pia. Recent Trends and Developments in the Conservation of Contemporary Art. – Zeitschrift für Kunsttechnologie und Konservierung, vih 2, kd 25, 2011. Toim. Wolfram Gabler, Volker Schaible. Worms: Wernersche Verlagsgesellschaft mbH, 2011, lk 352–362.
- Grün, Maike. „My werk isn't ephemeral, it's precarious”. Discussion of a “Conservation” Strategy for *Doppelgarage* by Thomas Hirschhorn. – Inside Installations. Theory and Practice in the Care of Complex Artworks. Toim. Tatja Scholte, Glenn Wharton. Amsterdam: Amsterdam University Press, 2011, lk 221–234.
- Grün, Maike. Coordinates and Plans: Geodetic Measurements of Room Installations. Methods and Experience Gained at the Pinakothek der Moderne, Munich. – Inside Installations. Theory and Practice in the Care of Complex Artworks. Toim. Tatja Scholte, Glenn Wharton. Amsterdam: Amsterdam University Press, 2011, lk 185–194.
- Guide to Good Practice: Artists' Interviews. INCCA, 2002 – [http://www.incca.org/files/pdf/resources/guide\\_to\\_good\\_practice.pdf](http://www.incca.org/files/pdf/resources/guide_to_good_practice.pdf)
- Heidegger, Martin. Kunstiteose algupära. Tallinn: Ilmamaa, 2002.
- Helme, Sirje; Kangilaski, Jaak. Lühike eesti kunsti ajalugu. Tallinn: Kunst, 1999.
- Heydenreich, Gunnar. Documentation of Change – Change of Documentation. – Inside Installations. Theory and Practice in the Care of Complex Artworks. Toim. Tatja Scholte, Glenn Wharton. Amsterdam: Amsterdam University Press, 2011, lk 155–171.
- Hiiop, Hilikka. Kaasaegse kunsti aeg ja ruum. Väärtuste ambivaletsus ja analüüs nüüdiskunsti säilitamisel Mart Viljuse ja Raul Rajangu tööde näitel. – Aeg ja Ruum. Eesti Kunstiakadeemia toimetised 19, muinsuskaitse ja restaureerimise osakonna väljaanded 4. Koost. Anneli Randla. Tallinn: Eesti Kunstiakadeemia, 2009, lk 91–114.
- Hiiop, Hilikka. Rajangu ja tema materjalid. – Raul Rajangu: Luminoso. Koost. Anneli Porri. Tallinn: *s.n.*, 2009, lk 59–65.
- Hiiop, Hilikka. The Possibility of Patina in Contemporary Art Or, Does the 'New Art' Have a Right to Get Old? – Koht ja paik. Place and Location. Studies in Environmental Aesthetics and Semiotic 2007. Toim. Eva Närpea, Virve Sarapik, Jaak Tomberg. Tallinn: Estonian Literary Museum, Estonian Academy of Arts, 2008, lk 153–165.
- Hiiop, Hilikka. Mis säilib kaasaegset kunstist pärast meid? – kas küsimus kuraatorile või konservatorile. – Mälu. Eesti Kunstiakadeemia toimetised 20, muinsuskaitse ja restaureerimise osakonna toimetised 5. Koost. Anneli Randla. Tallinn: Eesti Kunstiakadeemia, 2011, lk 177–196.
- Hiiop, Hilikka. Quote from a conservator. – Inside Installations. Theory and Practice in the Care of Complex Artworks. Toim. Tatja Scholte, Glenn Wharton. Amsterdam: Amsterdam University Press, 2011, lk 102.
- Hummelen, Ysbrand. Who's Afraid of Red, Yellow and Blue III?, Barnett Newman. – Zeitschrift für Kunsttechnologie und Konservierung, vih 2, kd 6, 1992, lk 215–222.
- Hummelen, Ysbrand; Scholte, Tatja. Capturing the Ephemeral and Unfinished. Archiving and Documentation as Conservation Strategies of Transient (as Transfinite) Contemporary Art. – Techné, nr. 24, 2006, lk 5–11.
- Hummelen, Ysbrand; Scholte, Tatja. Sharing Knowledge for the Conservation of Contemporary Art: Changing Roles in a Museum without Walls? – Modern Art, New Museums. Toim. Ashok Roy, Perry Smith. Contribution to the Bilbao Congress, 13–17 September 2004. London: The International Institute for Conservation of Historic and Artistic Works, 2004, lk 208–212.
- Hummelen, Ysbrand; Sillé, Dionne. Preface. – Modern Art: Who Cares? An Interdisciplinary Research Project and an International Symposium on the Conservation of Modern and Contemporary Art. Toim. Ysbrand Hummelen, Dionne Sillé. Amsterdam: Netherlands Institute for Cultural Heritage, 1999, lk 10–11.
- Huys, Frederika. Keeping Performance Alive. Marina Abramović's Views on Conservation and Presentation. – The Artist Interview. For Conservation and Presentation of Contemporary Art. Guidelines and Practice. Toim. Lydia Beerkens, Paulien 't Hoen, Ysbrand Hummelen, Vivian van Saaze, Tatja Scholte, Sanneke Stigter. Heijningen: Jap Sam Books, 2012, lk 58–68.
- Huys, Frederika. The Artist Is Involved! Documenting Complex Works of Art in Cooperation With the Artist – Inside Installations. Theory and Practice in the Care of Complex Artworks. Toim. Tatja Scholte, Glenn Wharton. Amsterdam: Amsterdam University Press, 2011, lk 105–117.
- Huys, Frederika; De Buck, Anne. Research on Artists' Participation. [http://www.inside-installations.org/research/detail.php?r\\_id=659&ct=artist\\_intent](http://www.inside-installations.org/research/detail.php?r_id=659&ct=artist_intent)
- Härm, Anders. Puudumisi. Tallinna XI graafikatriennaal. – <http://www.combain.ee/kunst/kaktuualne.htm#2>
- Härm, Anders. Raul Rajangu. Sweet little N.A.T.O., 2004 – [www.kunstihoone.ee/sisu.php?mode=pl\\_kunstihoone\\_yritused&yrid=88&yritus=n2itus&asukoht=KH\\_Galerii&raeg=arhiiv&lang=eng&club=1&page=12](http://www.kunstihoone.ee/sisu.php?mode=pl_kunstihoone_yritused&yrid=88&yritus=n2itus&asukoht=KH_Galerii&raeg=arhiiv&lang=eng&club=1&page=12)
- INCCA – [www.incca.org](http://www.incca.org)
- INCCA-CEE – <http://www.incca.org/incca-cee>
- Inside Installations | S.M.A.K. collection. – [http://www.smak.be/tentoonstelling.php?la=en&id=495&i=0&t=archief&tid=0&y=2010&l=a&kunstenaar\\_id=&kunstwerk\\_id](http://www.smak.be/tentoonstelling.php?la=en&id=495&i=0&t=archief&tid=0&y=2010&l=a&kunstenaar_id=&kunstwerk_id)
- Inside Installations. – <http://www.inside-installations.org/>
- Inside Installations. Theory and Practice in the Care of Complex Artworks. Toim. Tatja Scholte, Glenn Wharton. Amsterdam: Amsterdam University Press, 2011. Inside Installations. Ghent. – [http://www.inside-installations.org/project/detail.php?r\\_id=387&ct=gent](http://www.inside-installations.org/project/detail.php?r_id=387&ct=gent)
- Installation Art: Who Cares? Film screening, survey and discussion results. – [http://www.incca.org/files/pdf/diverse/results\\_iawc\\_screening\\_art\\_museum\\_of\\_estonia.pdf](http://www.incca.org/files/pdf/diverse/results_iawc_screening_art_museum_of_estonia.pdf)
- Ippolito, Jon. Introduction. „Preserving the Immaterial: A Conference on Variable Media” (Salomon R. Guggenheimi Muuseum New York, 2001) – [http://www.variablemedia.net/e/preserving/html/var\\_pre\\_ippolito.html](http://www.variablemedia.net/e/preserving/html/var_pre_ippolito.html)
- Jokilehto, Jukka. Arhitektuuri conserveerimise ajalugu. Tallinn: Eesti Kunstiakadeemia, 2010.
- Juske, Ants. Eesti kunstnik maailmas. Eesti Päevaleht, 02.10.1999 <http://www.epl.ee/news/arvamus/eesti-kunstnik-maailmas.d?id=50777365>
- Juske, Ants. Kurvitz püstitab kirikut. – Eesti Päevaleht, 26.08.1999, <http://www.epl.ee/news/kultuur/kurvitz-pustitab-kirikut.d?id=50775898>
- Juske, Ants. Mobile lepita publikut moodsa kunstiga. – Kineetiline kunst. Tallinn: E-Meedia Keskus, 1999, lk 14–15.
- Kasemets, Erki. Episoodiline mälu. – kunst.ee, 4/2004, lk 32 –39.
- Kasemets, Erki. Internööp. Loomulik valik. Loomulik valik: TOP-POT 69. – kunst.ee 4/2008, lk 28–41.
- Kelomees, Raivo. Postmateriaalsus kunstis. Indeterministlik kunstipraktika ja mitterateriaalne kunst. Doktoritöö. Tallinn: Eesti Kunstiakadeemia, 2009.
- Kessler, Kathrin. Artists Create their Artwork with Design Objects and Ready-Made Decoration Accessories. Conservation Challenges within an Installation by Isa Genzken. – Future Talks 009. The Conservation of Modern Materials in Applied Arts and Design. Papers from the Conference, held at the Pinakothek der Moderne, München 22–23 October 2009. Toim. Tim Bechthold. München: The International Design Museum, lk 145–151.
- Ketnah, Arthur. How to Conserve Motion. – Modern Art: Who Cares? An Interdisciplinary Research Project and an International Symposium on the Conservation of Modern and Contemporary Art. Toim. Ysbrand Hummelen, Dionne Sillé. Amsterdam: Netherlands Institute for Cultural Heritage, 1999, lk 369–373.
- Keynan, Daria. Pop Revisited: the Collage and Assemblage Work of Tom Wesselmann. – Modern Art, New Museums. Contributions to the Bilbao Congress, 13–17 September 2004. Toim. Ashok Roy, Perry Smith. London: The International Institute for Conservation of Historic and Artistic Works, 2004, lk 156–159.
- Kiwa. Essee „Avant-pop 1975–2010”. – Sirje Helme, Popkunst Forever. Eesti popkunst 1960. ja 1970. aastate vahetusel. Tallinn: Eesti Kunstimuuseum – Kumu kunstimuuseum, 2010, lk 201–215.
- Kivimaa, Katrin. Meie aja mälupeidid. – Sirp, 17.09.1999 – <http://www.sirp.ee/archive/1999/17.09.99/Kunst/kunst1-1.html>
- Kok, Arjen. Proceedings – Modern Art: Who Cares? An Interdisciplinary Research Project and an International Symposium on the Conservation of Modern and Contemporary Art. Toim. Ysbrand Hummelen, Dionne Sillé. Amsterdam: Netherlands Institute for Cultural Heritage, 1999, lk 377–379.
- Komissarov, Eha. Eesti maal 1990. aastatel. – Ülbet üheksakümnendad: Probleemid, teemad ja tähendused 1990. aastate eesti kunstis. Toim. Sirje Helme, Johannes Saar. Tallinn: Kaasaegse Kunsti Eesti Keskus, 2001, lk 85–102.
- Komissarov, Eha. Jaan Toomik – Eesti kunstnikud 1. Toim. Johannes Saar. Tallinn: Sorose Kaasaegse Kunsti Eesti Keskus, 1998 , lk 218–227.
- Komissarov, Eha. Raul Rajangu näitus Vaalas peibutab hiigeltööga. Eesti Päevaleht Online, 19.09.2001. – <http://www.epl.ee/artikkel=175757>
- Ksenofontov, Andri. Afterwar ehk Täna kolm aastat tagasi. Sirp, 30.04.2010 – [http://www.sirp.ee/index.php?option=com\\_content&view=article&id=10629:afterwar-ehk-taena-kolm-aastat-tagasi&catid=6:kunst&Itemid=10&issue=3297](http://www.sirp.ee/index.php?option=com_content&view=article&id=10629:afterwar-ehk-taena-kolm-aastat-tagasi&catid=6:kunst&Itemid=10&issue=3297)
- Kumu sügiskonverents „Mis jääb meie maailmast alles pärast meid?” – [http://www.ekm.ee/kalender.php?event\\_id=1914&d\\_fili=2](http://www.ekm.ee/kalender.php?event_id=1914&d_fili=2)
- Kurvitz, Raoul. Attitude. Ülevaade hoiakulisest popkultuurist, kd 1. Tallinn: Tallinna Raamatutrükikoda, 2008.
- Kurvitz, Raoul. Kataloog. Tallinn: Raoul Kurvitz, 2002.
- Kübarsepp, Riin. Laurentsius – armutu ja kompromissitu. – Postimees, 09.04.2008, lk 20.
- Laherand, Meri-Liis. Kvalitatiivne uurimisviis. Tallinn: Meri-Liis Laherand, 2008.

- Lake, Susan. Ettekanne konverentsil „Contemporary Art: Who Cares?“, 2010 – <http://www.incca.org/cawc-programme/day-1/632-susan-lake>
- Lapin, Leonhard. Miliusega kümmendeis kümmeldes. – Leonhard Lapin, Dokument ja loovus. Artiklite kogumik 1997–2004. Tallinn: Sirp, 2005, lk 145–152.
- Learner, Tom. Modern Materials and Contemporary Art. – ICOM-CC 16th Triennial Conference – Lisbon 2011, 19–23 September 2011. Abstracts. Portugal: Critério, 2011, lk 114.
- LeBlanc, François; Eppich, Rand. Documenting Our Past for the Future. Getty Newsletter, Vol. 20.3 (Fall 2005). [http://www.getty.edu/conservation/publications\\_resources/newsletters/20\\_3/feature.html](http://www.getty.edu/conservation/publications_resources/newsletters/20_3/feature.html)
- Leen, Frederik. Should Museums Collect Ephemeral Art? – Modern Art: Who Cares? An Interdisciplinary Research Project and an International Symposium on the Conservation of Modern and Contemporary Art. Toim. Ysbrand Hummelen, Dionne Sillé. Amsterdam: Netherlands Institute for Cultural Heritage, 1999, lk 375–377.
- Liivak, Anu. Kaarel Kurismaa – Eesti kunstnikud 1. Toim. Johannes Saar. Tallinn: Sorose Kaasaegse Kunsti Eesti Keskus, 1998, lk 64–71.
- Liivak, Anu. Tagasivaade 1990. aastate kunstimaastikule. Instituutsionaalne aspekt. – Valiku vabadus. 1990. aastate Eesti kunst. Tallinn: Sihtasutus Tallinna Kunstihoone Fond, 1999, lk 28–39.
- Linnap, Peeter. Viljus, Mart. Insener Garin ja moodne häkker. – Eesti kunstnikud 3. Toim. Andreas Trossek. Tallinn: Kaasaegse Kunsti Eesti Keskus, 2007, lk 166–175.
- Luber, Kerstin; Sommermeyer, Barbara. Remaking Artworks: Realized Concept versus Unique Artwork. – Inside Installations. Theory and Practice in the Care of Complex Artworks. Toim. Tatja Scholte, Glenn Wharton. Amsterdam: University Press, 2011, lk 235–248.
- Macedo, Rita. The Artist, The Curator, The Restorer and their Conflicts within the Context of Contemporary art. – Theory and Practice in Conservation: a Tribute to Cesare Brandi: Proceedings of the International Seminar on Theory and Practice in Conservation. Toim. José Delgado Rodrigues, João Manuel Mimoso. Lisbon: National Laboratory of Civil Engineering, 2006, lk 435–440.
- Maimik, Andres. Purgitais fekaale. Eesti Ekspress, 06.03.2008. – <http://www.ekspress.ee/news/arvamus/arvamus/purgitais-fekaale.d?id=27675451>
- Malin, Ilmar. Andrus Kasemaa. – Eesti noori kunstimeistrid 2. Koost. Elfriede Mägi. Tallinn: Perioodika, 1985, lk 13–18.
- Mancusi-Ungaro, Carol. Original Intent: the Artists' Voice. – Modern Art: Who Cares? An Interdisciplinary Research Project and an International Symposium on the Conservation of Modern and Contemporary Art. Toim. Ysbrand Hummelen, Dionne Sillé. Amsterdam: Netherlands Institute for Cultural Heritage, 1999, lk 392–393.
- Matters in Media Art. – <http://www.tate.org.uk/about/projects/matters-media-art>
- Modern Art, New Museums. Contributions to the Bilbao Congress, 13–17 September 2004. Toim. Ashok Roy, Perry Smith. London: The International Institute for Conservation of Historic and Artistic Works, 2004.
- Modern Art: Who Cares? An Interdisciplinary Research Project and an International Symposium on the Conservation of Modern and Contemporary Art. Toim. Ysbrand Hummelen, Dionne Sillé. Amsterdam: Netherlands Institute for Cultural Heritage, 1999.
- Modern Paints Uncovered. Proceedings from the Modern Paints Uncovered Symposium Organized by the Getty Conservation Institute, Tate, and the National Gallery of Art: Tate Modern, London, May 16–19, 2006. Toim. Thomas Learner, J. S. Patricia Smithen, Jay W. Krueger, Michael R. Schilling. Los Angeles: The Getty Conservation Institute, 2007.
- Modern Paints. – [http://www.getty.edu/conservation/our\\_projects/science/modpaints/](http://www.getty.edu/conservation/our_projects/science/modpaints/)
- Modern Science and Contemporary Paintings. Getty Newsletter, Vol. 17.3 (Fall 2002) – [http://www.getty.edu/conservation/publications\\_resources/newsletters/](http://www.getty.edu/conservation/publications_resources/newsletters/)
- Mortality Immortality. The Legacy of 20th-Century Art. Toim. Miguel Angel Corzo. Los Angeles: The Getty Conservation Institute, 1999.
- Munitz, Barry. Foreword. – Mortality Immortality. The Legacy of 20th-Century Art. Toim. Miguel Angel Corzo. Los Angeles: The Getty Conservation Institute, 1999, 1999, lk VII.
- Muñoz Viñas, Salvador. Contemporary Theory of Conservation. Elsevier: Butterworth-Heinemann, 2005.
- Museumiseadus – <https://www.riigiteataja.ee/akt/12912287>
- Möh? Fui! Öäk! Ossa! Vau! Eesti kaasaegse kunsti klassika. Näitusekataloog. Koost. Rael Artel. Tartu: ART IST KUKU NU UT, Tartu Kunstimuseum, 2012.
- Nagy, Eleonora E. Berger, Steven; Parker, Ken; Schuster, Vladimir; Miller, Julian; Girard, Jan; Mancusi-Ungaro, Carol. Treatment of Claes Oldenburg's *Ice Bag-Scale C*, an Interdisciplinary Approach. – ICOM-CC 16th Triennial Conference – Lisbon 2011, 19–23 September 2011. Preprints. DVD. International Council of Museums (ICOM), 2011.
- Outdoor Sculpture. Getty Newsletter, Vol. 22.2 Summer 2007. – [http://www.getty.edu/conservation/publications\\_resources/newsletters/](http://www.getty.edu/conservation/publications_resources/newsletters/)
- Paterson, Dominic. Duchamp under the Hammer: Iconoclasm, Vandalism and Authenticity. – Art, Conservation and Authenticities. Material, Concept, Context. Proceedings of the International Conference held at the University of Glasgow, 12–14 September 2007. Toim. Erma Hermens, Tina Fiske. London: Archetype Publications, 2009, lk 183–189.
- Pfenninger, Marina; Jarczyk, Agathe. Don't Believe I'm an Amazon. The Preservation of Video Installations Based on Performance Art. – Inside Installations. Theory and Practice in the Care of Complex Artworks. Toim. Tatja Scholte, Glenn Wharton. Amsterdam: Amsterdam University Press, 2011, lk 55–67.
- Pisuke, Heiki. Autoriõiguste alused. Autoriõigus: Heiki Pisuke, 2006.
- Pollio, Marcus Vitruvius. Kümme raamatut arhitektuurist, 1. saj eKr.
- POPART. – <http://popart.mnhn.fr/>
- PRACTICE. – <http://www.incca.org/practices>
- Preservation of Plastic Artefacts in Museum Collections. Toim. Bertrand Lavédrine, Alban Fournier and Graham Martin. Paris: Comité des travaux historiques et scientifiques, 2012. Preservation of Plastics. – [http://www.getty.edu/conservation/our\\_projects/science/plastics/](http://www.getty.edu/conservation/our_projects/science/plastics/)
- Preserving the Legacy of 20th-Century Art. Getty Newsletter, Vol. 13.2 (Summer 1998). – [http://www.getty.edu/conservation/publications\\_resources/newsletters/](http://www.getty.edu/conservation/publications_resources/newsletters/)
- Pugliese, Marina; Ferriani, Barbara. Preserving Installation Art: Hypothesis for the Future of a Medium in Evolution. – Art, Conservation and Authenticities. Material, Concept, Context. Proceedings of the International Conference held at the University of Glasgow, 12–14 September 2007. Toim. Erma Hermens, Tina Fiske. London: Archetype Publications, 2009, lk 174–182.
- Randviir, Ave. Erki Kasemets – Eesti kunstnikud 3. Toim. Andreas Trossek. Tallinn: Kaasaegse Kunsti Eesti Keskus, 2007, lk 86–95.
- Real, William A. Toward Guidelines for Practice in the Preservation and Documentation of Technology-based Installation Art – Journal of the American Institute for Conservation (JAIC), 2001, Vol.40, No 3. – [http://cool.conserve-us.org/jaic/articles/jaic40-03-004\\_idx.html](http://cool.conserve-us.org/jaic/articles/jaic40-03-004_idx.html)
- Riegel, Alois. The Modern Cult of Monuments: Its Essence and Its Development. – Historical and Philosophical Issues in the Conservation of Cultural Heritage. Toim. Nicholas Stanley Price, Mansfield Kirby Talley, Alessandra Melucco Vaccaro. Los Angeles: The Getty Conservation Institute, 1996, lk 69–83.
- Saar, Johannes. Baltimaade külahullud Varssavis. – Postimees, 17.09.1996.
- Saar, Johannes. Eestõ kõnetõsmõ välõmäärõja ehk sõlmapettest esõpõksõnõ. – Kineetiline kunst. Tallinn: E-Meedia Keskus, 1999, lk 36–39.
- Saar, Johannes. Sametine seltskond. – Ülbed õheksõakõmmendõd: Probleemid, teemõd ja õõhendused 1990. aastate eesti kunstis. Toim. Sirje Helme, Johannes Saar. Tallinn: Kaasaegse Kunsti Eesti Keskus, 2001, lk 103–112.
- SBMK. – [http://www.sbm.kn/about\\_sbm?lang=nl](http://www.sbm.kn/about_sbm?lang=nl)
- Schack, Haimo. Kunst und Recht: Bildende Kunst, Architektur, Design und Fotografie im deutschen und internationalen Recht, Tübingen: Mohr Siebeck, 2009. – Viidatud: Sommermeyer, Barbara. Who's Right – the Artist or the Conservator? – Inside Installations. Theory and Practice in the Care of Complex Artworks. Toim. Tatja Scholte, Glenn Wharton. Amsterdam: Amsterdam University Press, 2011, lk 143.
- Schinzl, Hiltrud. Searching for the Cloned Egg. – Hiltrud Schinzl, Touching Vision. Essays on Restoration Theory and the Perception of Art. Brussels: VUB Brussels University Press, 2004, lk 53–63.
- Scholte, Tatja. Introduction. – Inside Installations. Theory and Practice in the Care of Complex Artworks. Toim. Tatja Scholte, Glenn Wharton. Amsterdam: Amsterdam University Press, 2011, lk 11–20.
- Shashoua, Yvonne. Conservation of Plastics. Materials Science, Degradation and Preservation. Elsevier: Butterworth-Heinemann, 2008.
- Soans, Hanno. Tagasi Toomiku juurde. – Jaan Toomik. Koost. Heie Treier. Tallinn: Eesti Kunstimuseum, 2007, lk 69–81.
- Sobolev, Mari. Nähtamatute kunst – vabatahtlikult fookusest väljas. – Ülbed õheksõakõmmendõd: probleemid, teemõd ja õõhendused 1990. aastate eesti kunstis. Toim. Sirje Helme, Johannes Saar. Tallinn: Kaasaegse Kunsti Eesti Keskus, 2001, lk 198–215.
- Soomre, Maria-Kristiina. Kriitiline skulptuur „Gaasitoru“, Agent, 18. nov 2009, lk 6.
- Stebler, Wilhelm. Technische Auskünfte von Künstlern Fragen zur Praktikabilität und Brauchbarkeit von Künstlerinterviews durch Restauratoren und Kunsttechnologen in bezug auf die Probleme der Materialerhaltung in der Zeitgenössische Kunst – Maltechnik/Restaur nr 1, 1985, lk 19–34.
- Sterrett, Jill. Contemporary Museums of Contemporary Art. – Conservation: Principles, Dilemmas and Uncomfortable Truths. Toim. Alison Richmond, Alison Bracker. Elsevier: Butterworth-Heinemann, 2009, lk 223–228.
- Stigter, Sanneke. The Artist Interview as a Conservation Tool for Process-Based Art by Sjoerd Buisman. – The Artist Interview. For Conservation and Presentation of Contemporary Art. Guidelines and Practice. Toim. Lydia Beerkens, Paulien 't Hoen, Ysbrand Hummelen, Vivian van Saaze, Tatja Scholte, Sanneke Stigter. Heijningen: Jap Sam Books, 2012, lk 68–77.
- Talvoja, Kadi. Erki Kasemets. – [http://digikogu.ekm.ee/ekm/search/oid-126/?searchtype=complex&author\\_ids=22&offset=2](http://digikogu.ekm.ee/ekm/search/oid-126/?searchtype=complex&author_ids=22&offset=2) (vaadatud 16.05.2012).
- Tent Project Cornelius Rogge. – <http://www.kmm.nl/research-project/2/25/Tent-project-Cornelius-Rogge>
- The Artist Interview. For Conservation and Presentation of Contemporary Art. Guidelines and Practice. Toim. Lydia Beerkens, Paulien 't Hoen, Ysbrand Hummelen, Vivian van Saaze, Tatja Scholte, Sanneke Stigter. Heijningen: Jap Sam Books, 2012.
- The Decision-Making Model for the Conservation and Restoration of Modern and Contemporary Art; The Model for Data Registration; The Model for Condition Registration; Guide to good practice: Artists' interviews; Concept Scenario. Artists' Interviews – www.incca.org
- The Knowledge Tree. INCCA Central and Eastern Europe. – [http://www.incca.org/files/pdf/cawc/the\\_knowledge\\_tree\\_incca\\_central\\_and\\_eastern\\_europe.pdf](http://www.incca.org/files/pdf/cawc/the_knowledge_tree_incca_central_and_eastern_europe.pdf)
- The Models. – Modern Art: Who Cares? An Interdisciplinary Research Project and an International Symposium on the Conservation of Modern and Contemporary Art. Toim. Ysbrand Hummelen, Dionne Sillé. Amsterdam: Netherlands Institute for Cultural Heritage, 1999, lk 164–191.
- The Object in Transition Conference. A Cross Disciplinary Conference on the Preservation and Study of Modern and Contemporary Art. – [http://www.getty.edu/conservation/publications\\_resources/public\\_programs/conferences/oit.html](http://www.getty.edu/conservation/publications_resources/public_programs/conferences/oit.html)

The Object in Transition. Konverentsietekannete videosalvestused. – [http://www.getty.edu/conservation/publications\\_resources/videos/object\\_in\\_transition\\_day1.html](http://www.getty.edu/conservation/publications_resources/videos/object_in_transition_day1.html)

Theory and Practice in the Conservation of Modern and Contemporary Art. Reflections on the Roots and the Perspectives. Proceedings of the International Symposium held 13–14 January 2009 at the University of Applied Sciences and Arts, Faculty Preservation of Cultural Hildesheim Heritage. Toim. Ursula Schädler-Saub, Angela Weyer. London: Archetype Publications, 2010.

Treier, Heie. Kurvitz Raoul – Eesti kunstnikud 1. Toim. Johannes Saar. Tallinn: Sorose Kaasaegse Kunsti Eesti Keskus, 1998, lk 72–79.

Treier, Heie. Valiku vabadus. Vaatenurk 1990. aastate eesti kunstile. – Valiku vabadus. 1990. aastate Eesti kunst. Tallinn: Sihtasutus Tallinna Kunstihoone Fond, 1999, lk 10–27.

Trossek, Andreas. Laursius – Eesti kunstnikud 3. Toim. Andreas Trossek. Tallinn: Kaasaegse Kunsti Eesti Keskus, 2007, lk 96–105.

van de Vall, Renée; Hölling, Hanna; Scholte, Tatja; Stigter, Sanneke. Managing change. – ICOM-CC 16th Triennial Conference. Lisbon 2011, 19–23 September 2011. Preprints. DVD. International Council of Museums (ICOM), 2011.

van Mander, Karel. Schilder-boeck, 1604.

van Saaze, Vivian. Acknowledging Differences: a Manifold of Museum Practices. – Inside Installations. Theory and Practice in the Care of Complex Artworks. Toim. Tatja Scholte, Glenn Wharton. Amsterdam: Amsterdam University Press, 2011, lk 249–255.

Variable Media Network. – <http://www.variablemedia.net/e/index.html>

Vasari, Giorgio. Le Vite, 1550.

Venice Charter. – [http://www.international.icomos.org/charters/venice\\_e.pdf](http://www.international.icomos.org/charters/venice_e.pdf)

Weyer, Cornelia. Restoration Theory Applied to Installation Art – Beiträge zur Erhaltung von Kunst- und Kulturgut 2006, vih 2, lk 40–48.

Wharton, Glenn. Challenges of Conserving Art. – Collecting the New: Museums and Contemporary Art. Toim. Bruce Altshuler. United Kingdom: Princeton University Press, 2005, lk 163–178.

Wharton, Glenn; Molotch, Harvey. The Challenge of Installation Art. – Conservation: Principles, Dilemmas and Uncomfortable Truths. Toim. Alison Richmond, Alison Bracker. Elsevier: Butterworth-Heinemann, 2009, lk 210–222.

Ülbed üheksakümmendad: probleemid, teemad ja tähendused 1990. aastate eesti kunstis. Toim. Sirje Helme, Johannes Saar. Tallinn: Kaasaegse Kunsti Eesti Keskus, 2001.

Zugazagoitia, Julián. – Mortality Immortality. The Legacy of 20th-Century Art. Toim. Miguel Angel Corzo. Los Angeles: The Getty Conservation Institute, 1999, lk XIV.

#### KÄSIKIRJALISED MATERJALID:

Hiiop, Hilka. Kaasaegse kunsti konserveerimise teoreetilisi ja meetodilisi lähtekehti Eesti näitel. Magistratöö. Juhendaja Juhana Maiste. Eesti Kunstiakadeemia muinsuskaitse ja restaureerimise teaduskond, 2004. Käsikiri EKA raamatukogus.

Jõekalda, Kristina. Mart Viljuse kontseptuaalse loomingu kohast Eesti kunstis ja kunstikriitikas. Bakalaureusetöö. Eesti Kunstiakadeemia Kunstiteaduse Instituut, 2007. Käsikiri EKA raamatukogus.

Lippus, Madle. Soome papp. Tootmine, kasutus maalialusena, restaureerimine. Bakalaureusetöö. Juhendaja Hilka Hiiop. Eesti Kunstiakadeemia muinsuskaitse ja restaureerimise osakond, 2007. Käsikiri EKA raamatukogus.

Teder, Inge. Käsikirjaline artikkel. Dateerimata. Tekst väitekirja autori valduses.

Volber, Helen. Tommy & Laurensiuse „Home I” – kaasaegse kunsti konserveerimise ja säilitamise problemaatika. II kursuse kursusetöö. Juhendaja: Hilka Hiiop. Eesti Kunstiakadeemia muinsuskaitse ja restaureerimise osakond, 2011. Käsikiri EKA raamatukogus.

Volber, Helen. Videokunsti säilitamise problemaatika. Kursusetöö. Juhendajad Annika Rääim, Hilka Hiiop. Eesti Kunstiakadeemia muinsuskaitse ja restaureerimise osakond, 2011. Käsikiri EKA raamatukogus.

#### VESTLUSED JA INTERVJUUD:

Intervjuu Eha Komissaroviga 25.04.2012. Intervjuerija: Hilka Hiiop. Intervjuu vorm: audiovisuaalne ülesvõte (transkribeeritud). Originaal intervjuerija valduses.

Intervjuu Erki Kasemetsaga 21.02.2008. Intervjuerijad: Hilka Hiiop, Annika Rääim ja EKA restaureerimisteaduskonna III kursuse tudengid. Intervjuu vorm: audiovisuaalne salvestus (transkribeeritud). Intervjuu läbi viimise koht: EKM-i nüüdiskunsti fond. Originaal EKM-i arhiivis.

Intervjuu Jaan Toomikuga 29.04.2011. Intervjuerijad: Hilka Hiiop, Annika Rääim, ja EKA restaureerimise ja vabade kunstide osakonna tudengid. Intervjuu vorm: audiovisuaalne salvestus (transkribeeritud). Intervjuu läbi viimise koht: EKM-i nüüdiskunsti fond ja avangardkunsti püsiekspositsioon. Originaal EKM-i arhiivis.

Intervjuu Kaarel Kurismaaga 06.12.2011. Intervjuerijad: Hilka Hiiop, Annika Rääim, Jutta Kivimäe ja EKA restaureerimise ja vabade kunstide osakonna tudengid. Intervjuu vorm: audiovisuaalne salvestus (transkribeeritud). Intervjuu läbi viimise koht: EKM-i nüüdiskunsti fond ja avangardkunsti püsiekspositsioon. Originaal EKM-i arhiivis.

Intervjuu Mart Viljusega 14.02.2007. Intervjuerijad: Hilka Hiiop, Annika Rääim ja EKA restaureerimisosakonna tudengid. Intervjuu vorm: audiovisuaalne salvestus (transkribeeritud). Intervjuu läbi viimise koht: EKM-i nüüdiskunsti fond. Originaal EKM-i arhiivis.

Intervjuu Raoul Kurvitzaga 08.12.2011. Intervjuerijad: Hilka Hiiop, Annika Rääim ja EKA restaureerimise ja vabade kunstide osakonna tudengid. Intervjuu vorm: audiovisuaalne salvestus (transkribeeritud). Intervjuu läbi viimise koht: EKM-i nüüdiskunsti fond. Originaal EKM-i arhiivis.

Intervjuu Raul Rajanguga 21.02.2007. Intervjuerijad: Hilka Hiiop ja EKA restaureerimisosakonna tudengid. Intervjuu vorm: audiovisuaalne salvestus (transkribeeritud). Intervjuu läbi viimise koht: EKM-i nüüdiskunsti fond. Originaal EKM-i arhiivis.

Kirjavahetus Annika Rääimiga, e-kiri 07.05.2012.

Kirjavahetus Annika Rääimiga, e-kiri 20.04.2012.

Kirjavahetus Anu Allasega, e-kiri 05.02.2004.

Kirjavahetus Heiki Pisukesega, e-kiri 08.05.2012.

Kirjavahetus Jaak Kangilaskiga, e-kiri 03.05.2012.

Lilian Hansar, loeng 03.02.2012. Märkmmed väitekirja autori valduses.

Nykytaiteen museo Kiasman hankintapolitiikan periaatat, 2009. – Kiasma peakuraatori Pirkko Siitari e-kiri Annika Rääimele 02.01.2010.

Vestlus Andres Kompusega 15.04.2012. Märkmmed väitekirja autori valduses.

Vestlus Frederica Huysiga 10.12.2009. Märkmmed väitekirja autori valduses.

Vestlus Heiki Pisukesega 08.05.2012. Märkmmed väitekirja autori valduses.

Vestlus Inge Tederiga 26.04.2012. Märkmmed väitekirja autori valduses.

Vestlus Kadi Polliga 22.05.2012. Märkmmed väitekirja autori valduses.

Vestlus Annika Rääimiga 21.02.2008. Märkmmed väitekirja autori valduses.

Vestlus Marju Reismaaga 08.06.2012. Märkmmed väitekirja autori valduses.

#### ARHIIVIALLIKAD:

Eesti Kunstimuuseumi arhiiv:  
 Eesti Kunstimuuseumi peadirektori käskkiri nr 73, (22.11.1996).  
 Eesti Kunstimuuseumi pöördumine kujutava ja rakenduskunsti sihtkapitali poole seoses ostupoliitiliste küsimustega 1998. aastal (14.01.1998, nr 15/N).  
 Eesti Kunstimuuseumi ostukomisjoni protokoll nr 102, (03.06.2004).  
 Kiri nr 1.-4/251, (06.09.2006).  
 Kujutava ja rakenduskunsti sihtkapitali esimehe Lylian Meistri pöördumine EKM-i peadirektor Marika Valgu poole 2006. aasta 10. augustil (dokument nr 1-12.2/492).  
 Kultuurkapitali kiri (27.01.1998).  
 Kultuurkapitali kiri nr 1-4/48, (19.02.2007).  
 Kultuurkapitali kiri nr 1-12.2/120 (04.02.2008).  
 Kultuurkapitali kiri nr 6-16.2/0734 (30.04.2009).  
 Ostukomisjoni statuut, kinnitatud EKM peadirektori käskkirjaga, kiri nr 114, (17.11.2004).

Eesti Kunstimuuseumi digitaalarhiiv: [http://digikogu.ekm.ee/admin/site\\_modules\\_grp/restaureerimise\\_arhiiv/restaureerimise\\_arhiiv/session\\_id-/est/newwin-middle\\_left/addedit-6.html](http://digikogu.ekm.ee/admin/site_modules_grp/restaureerimise_arhiiv/restaureerimise_arhiiv/session_id-/est/newwin-middle_left/addedit-6.html)  
 Kasemets, Erki. Purgimemuaarid. [http://digikogu.ekm.ee/static/files/004/purgimemuaarid\\_kasemets.doc.pdf](http://digikogu.ekm.ee/static/files/004/purgimemuaarid_kasemets.doc.pdf)

INCCA digitaalarhiiv: INCCA Database – <http://www.inccamembers.org/OCMT/>

#### FILMID:

Installation Art: Who Cares?, 2011. Director Maarten Tromp; interviews Tracy Metz; photography Mick van Dantzig, Roel van 't Hoff; sound Leo Fransen, Charles Kersten, Willem de Wijs; editor Bart van den Broek music thedeflers; producer Michiel Hogenboom; realisation Paulien 't Horn (SBMK). Filmi kestvus: 25 minutit. Filmi saab vaadata: <http://www.vimeo.com/24535819>



DVD-l on videoülesvõtted, mis visualiseerivad töö II osas esitatud juhtumeid, ning intervjuu Eha Komissaroviga:

The DVD contains video recordings visualising the cases presented in Part II of the thesis and an interview with Eha Komissarov:

Erki Kasemets	8'45''
Kaarel Kurismaa	9'10''
Raoul Kurvitz	9'26''
Mart Viljus	9'50''
Raul Rajangu	11'20''
Jaan Toomik	2'40''
Eha Komissarov	21'03''

Kontseptsioon / Concept: Hilikka Hiiop  
Montaaž / Editor: Villu Plink  
Kaamera / Camera: Villu Plink, Hilikka Hiiop  
Tõlge / Translation: Marge Laast

Videod on salvestatud teoste autoritega läbi viidud intervjuude käigus. Kunstnikud arutlevad neis tööde säilitamise üle, avavad oma loomeprotsessi, -meetodeid ja -vahendeid.

Staažikas kaasaegse kunsti kuraator Eha Komissarov meenutab intervjuus nüüdiskunsti kogu tekkelugu, analüüsib kuraatori perspektiivist nüüdiskunsti kogumise ja säilitamisega seotud küsimusi ning arutleb eri osapoolte rolli üle selles protsessis.

The videos have been recorded in the course of interviews with the authors of the works. The artists discuss the issues related to the preservation process of their works and reveal their creative processes, methods and means.

Veteran curator of contemporary art Eha Komissarov looks back at the genesis of the contemporary art collection, analyses the issues related to the collecting and preserving of contemporary art from the curator's point of view and discusses the role of different parties in the process.

NÜÜDISKUNST MUUSEUMIS:  
KUIDAS SÄILITADA MITTESÄILIVAT?

20. sajand nihutas drastiliselt kunstilooje piire – traditsioonilisest käsitöö ja materjalidega tegelevast valdkonnast liikus raskuskese kontseptsioonile, emotsioonile, protsessile ehk teisisõnu kõigele mittekombatavale. Nüüdiskunsti loomepraktikate efemeerset ja dünaamilist iseloomu on keeruline sobitada traditsioonilise muuseumi säilitamissüsteemi ning tekib rida küsimusi: kuidas konserveerida nüüdiskunsti ebapüsivaid loomematerjale? Kuidas säilitada nüüdiskunsti teoste materiat mõtestavaid ideelisi tasandeid? Kas muuseumil on õigus koguda teoseid, mille füüsiline kestus on lühiajaline? Mis siis ikkagi jääb kaasaegsete pärandist tulevastele põlvkondadele?

Hilkka Hiiopi doktoritöö üritab analüüsida neid keerulisi ja kohati ühese vastuseeta küsimusi, kaasates muuseumispetsialistide kõrval mõtteprotsessi ka teoste autorid. Doktoritöö laiema ülesanne on luua nüüdiskunsti säilitamisele teadlikud ja teaduslikud alused Eesti Kunstimuuseumis.

CONTEMPORARY ART IN THE MUSEUM:  
HOW TO PRESERVE THE EPHEMERAL?

The 20th century drastically changed the limits of artistic creation: the emphasis shifted from traditional crafts and materials to a concept-, emotion-, and process-related approach – in other words, to non-tangible aspects. It is complicated to fit the ephemeral and dynamic nature of the creative practices of contemporary art into the traditional preservation system of museums, which store tangible heritage. A number of dilemmas arise: how should the non-permanent creative materials of contemporary art be conserved? How can the intangible levels of interpreting contemporary artworks be preserved? Do museums have the right to acquire works with clearly short-term physical lifespans? What will eventually remain of the contemporary heritage for future generations?

The doctoral thesis of Hilkka Hiiop attempts to analyse those complicated questions, which sometimes have no clear answers, by including in the thought process, besides museum specialists, the authors of the works. The wider goal of the thesis is to establish an informed and scientific basis for preserving contemporary art in the Art Museum of Estonia.



9 789949 467310 >